THE LIBRARY

מעריב
יום ב׳
ב׳ סיון תשל״ו
31.5.76
גליון 7699
שנה כ״ט
1 ל״י
4 עמודים
MAARIV • העתון הנפוץ ביותר במדינה
עורך ומו״ל: ד״ר יעקב קרליבך ז״ל

„אגד": לא נפר הצווים בעניין הסעת חיילים – אך צפרים שיברושים

טוען: איננו ערוכים לקליטת נוסעים נוספים בשעות העומס ✶ מזכירות הקואופרטיב תדון בפנייה לבג״צ להוציא צו־מניעה ✶ תדון גם ב„התפטרות הפגנתית"

מאת אלכס דורון
ושרגא מקל

„לא נפר את הצווים ו־נסיע את החיילים באוטובוסי" סיים כנדרש. אבל נראה כי החל ממחר יוחלו שיבושים רציניים מאד בתחבורה הציבורית בכל הקווים הד־כינעדונים, כיון שאיננו ערוכים לקלוט נוסעים נוס־פים בשעות העומס" — אמ־ר אבשי ראשי „אגד", הם הגיבו על הוצאת הצווים, שמעה עליהם רק במפורדת ה־חדשות ברדיו. לפי שעות ה־בוקר ועד לשעה 6 בערב, ניס־תה המזכירות למנוע הוצאת הצווים ולהגיע להסדר עם מש־רד התחבורה. לשם כך אף ישמעל הזיעדן המשפטי של ה־חברה, עו״ד לם כספי, שפנה אל המשרד לסדר את המעלות השונות ואף הגיע להפעיל את ההסדר באופן הדדגתי.

שר־התחבורה החליט לחכ־תין עד לשעה 6 בערב — וכעשר דקות לפני המועד, כ־שנמסר לו כי קאראפרטיב „אגד" אינו מוכן לשנות עמ־דתו (כפי שבטאנה עוד ביום ר) — פסק: „תהיה אז בעניין זה ד״.

נראה כי „אגד" ישעל עולה חתומים על־ידי השר בר־יק קבר, המחייבים את „אגד" להסיע חיילים במרים לפי־שירות מדיר (חומה וקבע) באורח חופשי וללא תשלום בקווים הרגעדונים.

(ראה פרטים בעמ׳ 19)

מזכירות אגד" תקבל כנראה רק היום את הצווים: אמש בכמה מישורים: „תחילה יבי־דקו שלושה מתברי המזכירות שלו עם יוצאים משמשים את הוצבים המשמשים שבמחוזים ויש כנראה כוונה להגיש על כך עתירה לבג״צ או לתר־ציא צו מניעה. „אגד" דורש שהוסדר יילוה בתעוה מפר־רט המפורש. כן נראה, כי חברה תתאיגן רק בהדרגה (במשך כחדש) להגברת קוי השירות שלה במתן אדם ובר־אוטובוסים, כדי לענות על דרישות המוסדים של חיילים. עד אז גם מעוה „אגד" לשכ־נע את משרד־התחבורה לה־תום על הסדה.

„אגד" יבדוק אמצעים והס־דרים נוחים מאלה שקיבל עד כה — לשחרור אוטובוסים (סוף עמ׳ 15, פורים ז, 8, 9)

זהו הקלסתרון של „הוגו מילר", שנהרג בגמל התעופה בן־גוריון בהתפוצץ מזוודת־הנפה בידיו. הקלסתרון נמסר לפרסום בווינה.
(צילום ראדיו של א.פ)

בהולנד הולך וגובר החשד:
הוגו מילר האמיתי דאג לדרכונו יגיע למחבלים

ה להעמיד פנים שהוא מחפש דרכונו ואינו יכול למצאו" ✶ מוכר לשלטונות הבטחון בהולנד

מאת ה. בליין,
כתב „מעריב" בהולנד

בהולנד הולך ומתא־מת החשד כי ההולנדי הוגו מילר, בן 25, תו־שב אמסטלפן, דאג ל־כך שדרכונו יימסר לקבוצת המחבלים ה־אתראית לפיגוע בגמל התעופה בן־גוריון. הוגו מילר מוכר לשל־טונות הבטחון ההולנ־דיים וכפי שנודע מ־מקור מהימן ביותר, חושדים בו — ואף יו־תר מזאת כי עמד ב־קשר עם המחבלים.

השלטונות ההולנדיים אינם נותנים אמון בכתב־ר של האדם כארלו גילה „לפתע", שדרכונו חסר ר־מארלו הדרכון נלקח מדיר־תו. החקירה העלתה עד כה, כי הוגו מילר השתמש באותדהה כדרכונו מאיר מאר 1975 ובראשו אחר־כך הגיע הדרכון לידי ר־מחבלים.

כאשר הגיעה המשטרה אל ביתו של האדם, מתחר שרגא עדיקון של הפרקליט בישראל ומי ברשות האיש שהגיע ב־לוד היה הדרכון ההולנדי. הנפיק הוגו מילר פנים כארלו והוא מתפש את הדרכון ואינו יכול למצאו. הוא ביטא להעמיד פ־נים כי רק באותו רגע נודע לו שהדרכון בעלם מרשתו.

משטרת אמסטלפן מוסרת כי החקירה בנאמה עתה בעיצו־מה ומסרבת למסור פרטים כלי־שהם. מפקד הבשטרה, ואן ג־ורק, אמר אתמול כי החקירה עשויה להמשך „כמה ימים או כמה שבועות".

ביתניים עלו בתוהו כל ה־מאמצים ליצור קשר עם הוגו מילר באמסטלפן, כדי לחבבו אישית. שלטונות הבטחון שר־מים כמה מאד את כתובתו הוא נתון עתה לשיקול. המשטרה אומרת כי „מכל הבחינות מר־סב שלא לקיים עמו קשר". ה־איש סרם בעצר.

מדינת שאוואל, בת 16, בתו של שגריר בלגיה במקסיקו־סיטי, משוחחת עם כתבים לאחר ששוחררה מידי חוטפיה, אתמול. היא נחטפה ביום ג׳ שעבר בידי טרוריסטים מארגון „23 בספטמבר", בדרכה לבית־הספר. ראה כתבה בעמוד 20.
(צילום ראדיו של א.פ)

משרדי ממשלה הגישו רישות לעובדים נוספים

ארבעה משרדים מערערים על הצעה לקצץ מספר עובדים

מאת יצחק דיש
מנהל משרדי ממשלה ה־ דרישות לעובדים נו־ם. תוספת העובדים שות על־ידם מניעה ל־מאה. כן הגישו אר־ משרדים ערעור על ה לקצץ במספר ה־ם שלהם, במסגרת ה הקרוצים של ה־ה.

הדרישות של משרדי ממשלה נמצאו מעל ש־ים הקרוצים. נשמים מצב ומבחרתם. ה־ ומשרדים הבאות ל־

שחרור תחומים מהקפאה, ב־ראשונו של שר־האוצר יהו־שע רבינוביץ׳ עומדת להת־כנס בימים הקרובים לדיון בבקשות אלו. יש להניח, כי נוכח הביקורת הציבורית ה־קשה, על הממשלה עצמה מנשות את הוצאותיה שעה (סוף בעי 15, פורים 8, 9)

„כפיר"—לסאלון הבריטי: תצוגה וטיסות־ראווה

מאת יהושע כהנא

במקום ה„כפיר" המיוצר בתעשייה האווירית יוצג לראשונה בתערוכת הסאלון האווירי שיקיים פרשת־שבוע בפברואר הבא. המיוצר בבריטניה.

ההתעניינות הרבה בו. המאר־גנים אמרו כי ה„כפיר" עשוי להיות ת„אטרקציה של התע־ודה.

בתצוגה אווירית בפאר־נבר־ו ישתתפו כ־400 חברות ה־קשורות לייצור מטוסים וחלי־קיהם ויוצגו בה כ־100 מטו־סים צבאיים.

מנהל קצר־ הארץ של ה־תעשיה האווירית, אלקנה גלי, ציין כי זוהי ההתפנה הרא־שונה של התעשיה האווירית עם מוצר הדקרה והבנאי פלה: מטוס ה„כפיר".

הבטוח הישראלי יוצג על הקרקע לראשונה ריוסם בטסי ראווה.

אנשי רק"ח מסיתים בבקה אל־גרבייה

גם אמש גרמו לקטטת המונים ✶ הסיתו תלמידים נגד ראש המועצה ✶ שוטרים ואנשי מג״ב הוחשו לכפר

מאת יוסף ולמר

כוחות מג״בים של אג־שי משטרה ומשטר הגבול, פיזרו כל שעות הלילה כב כפר בקה אל־גרבייה שב־משולש, בעקבות הקטטה הבמונית שהיתה אתמול בכביר ושבמלחמה נפצעו שבעה אנשים, ונתמו חיסי חשמל הנגרם נזק לבנים. המשטרה פיצעה מעצרים פקרב החשודים בליבוי ה־יצרים.

המתיחות בכפר החלה לפי עשה עוד ביום השבת, כש־נודע, כי המועצה המקומית עוכרת לשלוח ועדת פיטוי ־ין לסגנו ביתו־הספר הת־ר מיבנו המשק, ומיבנאים מצביעים עוד על הגידול הרב בחוב הוריאתי והמחדקות ל־מילחות לזמן קצר. כדי לשר־מור על יתרות מטבע־חוצץ, דבר המביבי את הפלות ב־סיוע חוץ.

אף כי כתוצאה שונים היו תוצאות חיוביות מ־ביקרות, ההקיבה הבולה של בנק ישראל היא, שיש צורך מאמצים עמרים כדי להביא לשיפור מדרגי בתאמו המשלומים.

מניחים שהגביר יצביע ב־מיוחד על הרצה שהלה ב־מספר החומים בחודשים ה־אחרונים, במיוחד הקלה ב־צריכה הפרטית לגמרי.

„אהראם": מצרים משתפת את אש"ף בתכנית שלום

„קאהיר מקיימת מגעים עם וושינגטון ומוסקחה, בתיאום עם אש"ף"

מאת מ. מקיימת מגעים עם אש"ף, אך מגיין כי המגעים בנעין זה [illegible] מגעים בנעין זה [illegible] אשיף „לגמת מיסמך עמדה משותף".

נגד הקיבוצים

כעבר אמנם התעבד ידיעות שונות, שדיווח על עמדה מ־תוכה מצד אשיף ואל נמצות מציעי להשתלב בהליכים ל־השכנת שלום ממדה ומתיכון, אך הפעם נוטים משקיפים ל־תת יותר אמון בידיעות על גר־סא זה, בהתחשב במאבק ה־(סוף בעי 15, פורים ה, 8, 9)

אין התחייבויות חדשות במכתב ולדהיים לאסד

אך יש בו חזרה על קביעות קודמות של אר״ם בעניין הפלשתינים ✶ ישראל תבקש הבהרות ממזכ״ל אר״ם

מאת יוסף מרינ
מכתב שמלת המזכיר הכללי של אר״ם, ד״ר קורט

מקורות מערביים נודע, כי בין השאר, מדבר המזכיר לסות הרלוואנטיות למזרח ה־מרכזי שתמקבל באים ומ־כאן אמור למרש, שהכתבה ה־ם לאחון וחלמות הנב־עות בפלשתינים. דיר הלר־ הים נקט — כנראה בחר־(סוף בעי 15, פורים 3, 4, 5)

בנקי ישראל: הזרמת כספים פוגעת ביעדים

מאת כתבו „מעריב"

נגיד בנק ישראל משה מנור, עומד להחדיר היום כי האמצעים שנגקמו עד כה בתחום הכלכלי אינם עונים על חומרת המצב.

הבוקר עומד הנגיד להגיש לממשלה ולוועדה הכספים של הכנסת את הדו״ח השנתי של הבנק. עם הגשת הדו״ח הזה יעדוך מסיבת עתונאים שבה יסקור את התפתחויות במשק לשנת 1975 וכראשית השנה הנוכחית.

נודע כי הדו״ח מכיל מימ־צאי ביקורת קשים על מדי־ניות הזרמת הכספים המוב־רת של הממשלה אשר פו־בצת בחשנת היצרים לשיי־שור מיבנו המשק, ומיבנאים מצביעים עוד על הגידול הרב בחוב החוצאתי והמחדקות ל־מילחות לזמן קצר, כדי לשר־מור על יתרות מטבע־חוצץ, דבר המביבי את הפלות ב־סיוע חוץ.

אף כי כתוצאה שונים היו תוצאות חיוביות מ־ביקרות, ההקיבה הבולה של בנק ישראל היא, שיש צורך מאמצים עמרים כדי להביא לשיפור מדרגי בתאמו המשלומים.

מניחים שהגביר יצביע ב־מיוחד על הרצה שהלה ב־מספר החומים בחודשים ה־אחרונים, במיוחד הקלה ב־צריכה הפרטית לגמרי.

פליטים זורמים לדרום לבנון

מאת מאיר הראובני

התפגרות הקרבות במל־חמת האזרחים מלבנון ז־ריהוה מאזורי בירות וכי־מרכז מדינה ה, שהם נרמה לתנועה מגבית של פלי־טים מבירות ומסביבתה אל הגבולות הקפקים בב־מול הישראלי.

באזורים נראים כלי רכב רבים של אזרחים למעניים. במבישי דרום לבנון, נראה שאלה הם פליטים שעאבו את בתיהם במרכז הארץ ומבקי שים מחסה זמני בכתי קרובי הם בכפרי הדרום.

באיזור דרום לבנון שרר שקט ובבר כמה ימים לא הרגשה שם שום תכונה צב־ים בבבש הדרום הם של משקיפי אום.

קלשניקוב חדש בבריה"מ

בבריה"מ מייצרים עתה רובה מער חדש שיבוא ב־מקומו של ה„קלשניקוב א. ק־47", המהואר על ידי בריה"מ כרובה הטוב ביותר בעולם.

השבועון „ניוזוויק" מוסר בגליון השבוע, כי הרובה ה־חדש קל יותר מן קלשניקוב, יכולת הפגיעה שלו שופרה ר־מוסבית שלו ומהירות הבבנה יש 90 כדורים, לעומת 30 ב־מחסנית המקובלת כיום.

„ניוזוויק" מוסר מפי מקו־רות של הבינון האמריקני, כי במחסנית של הרובה החדש אין חלקי מתכת וקו נמוך הרבה ממשקל הנשק. (א.מ.)

„אגד" מקבלו שמלות

בכל המידות
PARIS ★ LONDON ★ ROME
3 קומות אופנה
דיזנגוף 128, תל־אביב
פתוח ללא הפסקה
מ־9 בבוקר עד 7 בערב

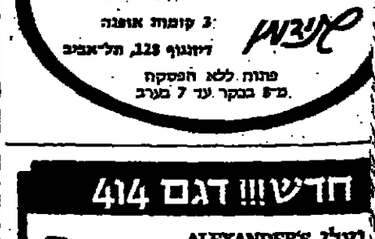

מה לך לסבול?
ים המלח בא לביתך!
מעתה תוכל לטפל באישיאט, לומבו וארטריטיס באמבטיות ביתיות של „מלחי עדן". „מלחי עדן" הם מלחים ומינרלים טבעיים חמוקים מים־המלח, לחשיג בבתי־מרקחת, סופרמרקט ושקם.

מווה move
מגבות
בגדי חוף
תלונים
רחצה
בחנויות המובחרות

יעוץ ומכר
בעניני מסיבות
והנהלת האכסניה
הר. ברוך
מלון אבנר
סר מקי ישראל
קל אביב
רח׳ הנשיא 38
טל׳ 667751

חדש!!! דגם 414
בעלי ALEXANDER'S
השוליה הדגישה
מישה והקילה
שעות היום

מחסנה אישית לאולם הוסן
מחיר מרמן גם לבקר בחנות:
רח׳ מרכז בוריס 3 מ״ר
רח׳ הרצל 18 מ״ר
בנתניה
חיפה רח׳ הנמל 3 מ״ר
ירושלים רח׳ יפו 3 מ״ר בבנין מ״ר
מ״ר בבנין מ״ר
SWEDA-SWEDA

ערכות אזעקה
פריצה
נגדן יחד אפיקון יחד
״פרטס״
הדרכה אלקטרוניקה בע״מ • תל־אביב רח׳ הרצל 18
מס׳ 456104-451851
מכר לחנויות • תעשיה • משרד הרפואה • חינוך

מפעל חשמלי „ילין"
קלר D400 מ״מ
לאפיה
מקל מתכתית לכלי עבודה

כלי עבודה חשמליים
AEG
עורות בר״א
מ.א.ב.
דרך ניר 104
טל. 35585

אבנבין
מכונת מיוחד
ארון מראות לאמבט
בגמר בקרמיקה
עכשיו
המחיר
243 ל״י
לפרטים במכירות
מחסן בקיא בע״מ, מחסנים
מחסן מקסים
מרכז מסחרי

Panic Blence
מולצת הגרים והזקנת
מכונות מלבנים
המחיר
בפיתוח מצוינת
תוצרת מוסמכת
מקסימום מגמרים
מרכז מסחרי

הרמקלים הטובים בעולם!
Goodmans
קיימים לשרות מקומית
לפרטים בחנות לשמיעה
מרכזים עצמיים
מרכז מסחרי ישראל מ.מ.מ.
טל׳ 266710

מגוון גליקטורה הצרכתי לבישול ואפיה
Sauter

מכון אמון הלאומי

מערכת הבחירות באיטליה בצל אלימות

חשש ממעשי דמים בעקבות רצח קומוניסט בידי ניאו־פאשיסטים

מאה עדה הוצאנו
מפרק „מעריב" ברומא

מירה הכבר של אריכה הובל עד מערכת הבחירות באיטליה, אחרי שקומוניסט בעיר נרצח מידי קבוצת קיצונים ניאו־פאשיסטים. בעיירה פזה דומאנו בקו־בת הרוא.

בשקיפים הושמים, כי הדבר יגרור תגובת שרשרת שתחתים בדם אנו 20 חיבים הנותרים עד הבחירות הכלליות.

במאמץ למנוע את הסלמת האלימות, אסרו המשלטות לי יומיים קיום פגישות של ניאו־פאשיסטים כדוב חלקי המדינה.

נשיא עיראק, אחמד חסן אל־באכר (משמאל) מקבל שי מידי אורחו, ראש ממשלת בריה"מ, אלכסיי קוסיגין: העתק נדיר של הקוראן.
(צילום ראדיו של א.פ.)

הכפלגה הקומוניסטיה הכריזה, כי הנקריות בזה הם חלק מהמגמתו של הימין הקיצוני להכניס את המדינה לכאוס של בלבול, ולהכפיל את הדיכאון.

בהודעה שפרסמו נאבר: „בעיני הרצח הינם חלק מ־סידרה פרובוקציה, המכוונות ליצור בהדינה אווירה של פחד ובהלה, ולהוריד את מפ־רסת הבחירות החשובה כל כך לאיטליה לרמה של תגרה רחוב. אנו־יבי המיסדות הדמוקרטיים, מתכוונים למנוע, בכל מחיר, מבני איטליה, להבית בצורה שקטה ובאמ־צעי של הצבעה את רצונם להדיחה".

הדוחים אוביקטיוויים של מה שארע בעיירה פזה רד־באנו, שיש לה רוב קומוניס־טי, הוסיפו לאחר מכן אחוז, קובעים, כי הניאו־פאשיסטים הגיעו ברומא בכוונה של אלימות. בראיבה עבד סנדרו מאקוצ'י, בן 34, שהיה נציג ניאו־פאשיסטי בפרלמנט ש־עבר מבוצעה דפולמנט הקרוב, בהן לשעבר מאמוריו קאר־יירה אירופה של אליטות פר־ליטה. הלוי רתיבד נגדו מש־פט, על הסתתפותו בפיגון הנפל להפיכה שהוכנה ל־8 בדצמבר 1970. תחת מנהיג־תו של „הנסיך המחור" ג'יוניו אלדיה בורגזה, אלא שמי־חבר בית הנבחרים נחנה מ־חסינות פרלמנטרית.

מזכיר הכפלגה הניאו פא־שיסטית אלמירנטה, שמגדר מהתגובה הזוה בבדיקה זכר המלכותיה של מערכה בחי־רוה שמנהלה מפלגתו, הודה לפאקוצ'י להתיצב במקום ה־משטרה וסילקו מהכפלגה.

איטליקים, שזכרונם אינך, מוצאים הקבלה בפחידה בין הרצח של הקומוניסט הצעיר לבין גל האלימות של 1921, 1922, שקדם לדיקטטורה ה־פאשיסטית. הם מוחזים בי־קורת הריפה על הדרך המתר־גת, בה הגיעו הרשויות לאלי־מות הפוליטיות הינצות לאחר־קים — אלימות שגברה ב־שנים האחרונות.

אסד ישנה הרכב ממשלתו, לאחר ביקור קוסיגין בדמשק'

מאת עודד גרנות
כתב „מעריב"
לענינים ערביים

ראש ממשלת בריה"מ, אלכסי קוסיגין, הגיע לדמשק ביום שלישי, ונפגש עם נשיא סוריה, חאפז אל־אסד, ועם ראש ממשלתו, עבד־אל־רחמן אל־אטאסי.

בקורות אלה צופים, כי ה־מבחר בלבנון יהיה אחד ה־נושאים המרכזיים בשיחות קוסיגין־אסד. כיום שלישי הת־ארח אל־אסד, כל אי־צאי מהנגדת להכרת הסעודיה ה־מפלגה הקומוניסטית הב־ריתה, כי הנקריות בזה הם חלק מהמגמתו של הימין ה־קיצוני להכניס את המדינה לכאוס של בלבול, ולהכפיל את הדיכאון.

בהודעה שפרסמו נאבר: „בעיני הרצח הינם חלק מ־סידרה פרובוקציה, המכוונות ליצור בהדינה אווירה של פחד ובהלה, ולהוריד את מפ־רסת הבחירות החשובה כל כך לאיטליה לרמה של תגרה רחוב. אנו־יבי המיסדות הדמוקרטיים, מתכוונים למנוע, בכל מחיר, מבני איטליה, להבית בצורה שקטה ובאמ־צעי של הצבעה את רצונם להדיחה".

המגמות בדמשק — מגמות מקורות המפלגה הקומוניס־טית בלבנון, שאנשיה מהווים התנים בחיבה דצר שר־חות השמאל הסובייטי.

בקורות אלה צופים, כי ה־מבחר בלבנון יהיה אחד ה־נושאים המרכזיים בשיחות קוסיגין־אסד ביום שלישי. הת־ארח אל־אסד, כל אי־צאי מהנגדת להכרת הסעודיה ה־מפלגה הקומוניסטית הב־ריתה, כי הנקריות בזה הם חלק מהמגמתו של הימין ה־קיצוני להכניס את המדינה לכאוס של בלבול, ולהכפיל את הדיכאון.

בהודעה שפרסמו נאבר: „בעיני הרצח הינם חלק מ־סידרה פרובוקציה, המכוונות ליצור בהדינה אווירה של פחד ובהלה, ולהוריד את מפ־רסת הבחירות החשובה כל כך לאיטליה לרמה של תגרה רחוב. אנו־יבי המיסדות הדמוקרטיים, מתכוונים למנוע, בכל מחיר, מבני איטליה, להבית בצורה שקטה ובאמ־צעי של הצבעה את רצונם להדיחה".

נציגים ממזרח אירופה בקונגרס לשיקום שייערך בישראל

מאת מנחם שמואל

הקונגרס הבינ־לאומי ה־18 של האגודה הבינלאו־מית לשיקום ייערך בקרוב בשכונת שרגא בישראל. בשבוע שעבר הגיעו לארץ נציגי־הו של „הנסיך המחור" ג'יוניו אלדיה בורגזה, אלא שמי־חבר בית הנבחרים מהמה כי־ראש־הממשלה יצחק רבין.

בקונגרס יתהפו אלף רופאים, פסיכולוגים ועובד שיקום מ־כל ארצות, וכ־500 נשיא ומנהלי שיקום מרחבי אל. ישתתפו גם נציגים ב־חמשה, יוגוסלאוויה, ופולין, לפרות הפגישות לטמוך את הגוף המרחי לטמוך את עיוני של הקונגרס בישראל. בין הבאים בארגונות הבינ־לאומיים שבהם מתהבש אסד, ההליטה כבר הנהגת הפלגת הבעתו, להעביר בראש הממ־שלה את מקרז חיל האוויר ומכון סר הנגנה גנראל נאגי נאביל, הנחשב לאחד המקר־רבו של הנשיא הסורי, לדבר־רי המקר הכוריתה, שלא זכו בינתיים לאישור מדמעים. לא יכולל בבכשלה הזדמנה שר־חוץ עבד אל חלים הדאם, הנחשב כמי שהחלק על מדי־ניותו של הנשיא הסורי ומרי־בע קו הקיף יותר בהדיגיות הגוף הסורית.

אסד, כך נמסר, דחה הצעה של מנהיגי הבעתו לחציב עצמו גם בראש הממשלה, ב־נוסף להפקידו כנשיא המדי־נה.

בינתיים נמסר, כי ראש הממשלה הסובייטי, אלכסי קוסיגין, עימד לסיים היום את ביקורו בבדאד בפיסום הודעה בהזמנה, מכנה מק־ומים כי יהיה אפשר ללמוד אם יישרו כל ההזדמנים ביח־סי שתי המדינות.

רדיו בגדאד מסר אמש פרטים מעטים ביחוד על הר־כן שיחתו של ראש הממש־לה הסובייטי עם נשיא עיר־ראק, אחמד חסן אל בכר, ומתוך הדיווח בולט הדגש עשם קוסיגין בדבריו על הי־שיבתו של „הזה הדיבוחי", שנתתם עם עיראק ב־1972.

מקיפים בבגדאד מעריכים, כי הסובייטים יהיו מעוניינים לאחר את היה הידידות בין שתי המדינות בהדרגה המשתר־תפת לסיכום הביקור, כדי לשמש את רישומו של בי־טול תזה הידידות בין קאהיר למוסקווה, לעני כשלושה חי־דשים.

נודע, כי בין הנושאים ש־נדונו בביקור של קוסיגין בעיראק: המשבר בלבנון, הי־סמסוך בין עיראק לסוריה ו־המאבק הסיבי הכלכלי הסובייטי־בי לבגדאד.

מטען התפוצץ בבנק רוטשילד

פצצה בעלת עוצמה רבה התפוצצה אתמול בבנק רוטש־שילד כפאיים בשעה מאו־חרת.

אשה שוברת־אורח ותיקה נפצעה — נאמר בהודעת ה־משטרה.

הפצצה התפוצצה בשעה 10.30 בערב לפי הטעין המ־קומי (11.30 לפי שעון ישר־אל) וגיפצה שמשות בדירות המסחרות וגרמה לבקיעים ב־קירות הבנק. האשה וילדה נפ־צעו קל. הם לא אושפזו.

מפקד משטרת פארים, פייר סוטרוי, הגיע למקום זמן מה לאחר התפוצצות הפצצה. אף גורם לא הודיע עד כה כי הוא אח־ראי להתפוצצות.

הבנק שוכן בבתיק מה כי־איכון אליהו בקרבת שדרות שאנז'אליזה. (יופ"ש).

הגרמנים „מסתייגים" מהסרטת טבח מינכן — ומסייעים למביקים

מאה תום שנב, כתב „מעריב" בבון

בכפר האולימפי שבעיר מינכן החלו בפרוץ השבוע שקבר צילומי פרט־עלילה הוליוודי, המשחזר את מבחר המפורסמים הישראלים, לפני ארבע שנים. מפיקי הסרט האמריקאי לא ביקשו רשות מקרוביהם של אחד־עשר המפורסמים שנהרגו לגורלם ומשרדיהם בסרט.

משרד־הפנים של מדינת באוואריה הבית אתמול הסתייגות מהסרטה, אולם הוחלט להעמיד לרשות הבפיקים מסוקים, רכב־משודרים, מדים וכלי־נשק, לאחר שבפיקי הסרט הוציאו את הסרטיב לגרסת הטלטנות הגרמנים של הסרטה.

שר־הפנים הגרמני, הגנס דיטריך גנשר, אשר כיהן ביום ההתקפה על האולימפיאדה כשר־הפנים, הסתייג גם הוא מהסיטוש בטרגדיה של מינכן. לשם עסקי־בידור. אם בנסר, כי מר גנשר הוכלין לפני הסרטה לא בא במגע עם קרובי המשפחות שנהרגו, אף כי הוזמן הגרמני מחייב בקבלת אישור מקדם של אדם בסרט עלילה. גם אלישיב בן־תורין, המכהן כיום כשגריר ישראל בבלגיה, אמרה הדיבורה, לא מתבקש לתת את הסכמתו לגילום דמותו בסרט.

אנשי רק"ח מסיתים

(המשך מעמוד 1)

רק"ח פרצו אל תוך הבנין ונרמו לו נזק.

מר אבו מרעמה הסיק, כי הזכאה גם נרמה אר־שות למריפה זו. מצה מי־עקרי רק"ח, המקפים כל כמי מלאחתו שהעיה נגרם כי הם הסיתו פרטי־לים לא לצאת לעבודה כי 50 בשאים — ובשל כי נפגעה עבה הרקים — ההון להתכבל לאחיו ו־אמנון בבקר ארבו לאם תפרה קשה הסיות.

המרתתת גברה בעיקר גר־בת הדדיות. כי פעילי רק"ח רחבים הפגנה ומחאה כנגד מכם הנוכח כבישים, שנעדה לאתמול ב־4 אחה"צ בברכו הכפר. בגמם השתתפו המטר־נה עד המחוז, דיר נפתלי אילוני, ראשי מועצות מו־סביבה ומזמנים. בשעת מרהב הסרן נערכה באיפן מיוחד לקראת אירוע זה, כדי לקדם אפשרות של מחיר־מה. אולם הכוחות הרבו בחרון לכפר כדי לבטיח כבר האפשר עירות.

דוד דיקיה, כי פעילי רק"ח יכבו לפיזמן את הר־מכם הוכרחו שיש לקבוצה. ראש המועצה מנדי נגי הבטיח כי הדבר לא יקרה אפשר יות של עיבוש הסדר. הוא אישרן הפרעות של עבירה, מהמפגר, ואלה פיות מחוצות דפפר.

הסכם עבר בשלום. עשה אחרי שהסתלק אחרון הדבר־אים. הוחלו קבוצות של הלו־בדי בתיפסר הנמנדרי ב־דוגבות ולידות אבנים לעבר בנה בבריתובסל של ראש המועצה. לרגות מיהו הוא, הבאנגים אף ניתנו הנפי־השבר.

ראש המועצה הוציא את הבטמרות מאיתן אלה הדר־בי הלבדים הבפרנים.

מזרח הדרום יוקש לבניה הכוכרית. אם יש להגיל חי־תיקון שבלבד עם מומים קשים בסרטת המצבים. גם אם ברור שהגלוד ישאר כל ימי־בצבע של נמות קשה מאד. כפר רחמת בין מובהים ב־שאלה, אם רמד לרבן קהילות נפרדות של נכים. זכן ייערך דיון בשאלת הנכון ובגיות ערים, שיקלו על חיי הנכים. תביעה הדמכי בדיון זה הוא הר־כיבסה הנהיג בשה ספרי.

הדומרים בסרן, שכ־10 אחדים מאולוסיית העולם ר־בבלל זה ישראל, הם נכים. בכורה ד' א' אנרה.

בבסנה הנגרים יעדבו סכנרים ביגלאבבים של נוהאים שונים, ובכלל זה בעיות הסתגלותם של נכים בחיי בין תקינים, ו„הספורט כאמצעי לשיקום נכים". זה בכיבר הזה ייערך ב„בית־ה־לחם" בתל־אביב שהכיח את עצמו, לדבריהם, כמוקל של ברכו לחיי ספרים, בדיור ד־הבית של נכים ובר־מסמרי־הגה.

כוכב־שביט התפוצץ בסיביר — כפצצת מימן

ביום שבת שנפר בי 1908 באיזור של ביבוסה ד־יערות בסיביר, התפוצץ ב־מלאכה שיר פצצת מימן בת 10 מגאטון, אמרו מדענים סובייטיים.

סוכנות הידיעות סא"ס מסי־ה מאמרת כי מכתם ברוחב של 70 ק"מ ואורך של 40 ק"מ נכבר מפצבת הדמבבבות. הדיון נראה בבירור בן הארוב מבבר לישוב יאבאוראי. גלי הדחיפה הגיעו לבית־ה־מרחב. בדעים בן המכון הסובייטי הר־סבו וכאמר את עוצמת הת־פצצה הדיווחו על כך בקוב־גרס בדבי בקיבוב.

בגאון אחד כמהה כבלילון עובדה של 1.1.0. פצצת הר־אטום שהטלה על הירושימה בסוף מלחמת העולם השנית, הייתה בעלת עוצמה של 13,500 טון מטבר. (עיר)

דיון בחוזה יוקש לבניה הכוכרית. אם יש להגיל חי־תיקון שבלבד עם מומים קשים בסרטת המצבים. גם אם ברור שהגלוד ישאר כל ימי־בצבע של נמות קשה מאד. כפר רחמת בין מובהים ב־שאלה, אם רמד לרבן קהילות נפרדות של נכים. זכן ייערך דיון בשאלת הנכון ובגיות ערים, שיקלו על חיי הנכים. תביעה הדמכי בדיון זה הוא הר־כיבסה הנהיג בשה ספרי.

הדומרים בסרן, שכ־10 אחדים מאולוסיית העולם ר־בבלל זה ישראל, הם נכים. בכורה ד' א' אנרה.

בבסנה הנגרים יעדבו סכנרים ביגלאבבים של נוהאים שונים, ובכלל זה בעיות הסתגלותם של נכים בחיי בין תקינים, ו„הספורט כאמצעי לשיקום נכים". זה בכיבר הזה ייערך ב„בית־ה־לחם" בתל־אביב שהכיח את עצמו, לדבריהם, כמוקל של ברכו לחיי ספרים, בדיור ד־הבית של נכים ובר־מסמרי־הגה.

אלון חולק שבחים לרבין ולאחרים

אנשים ומעשים

„אם לא יפריעו לי" — אמר שר־התחון, יגאל אלון, לעמיתיו, ה־מתייגצים לעתים מסקירותיו הא־רוכות — זה יקח לי דקה וחצי..."

אם מחמת בכורה זו ואם סיבה אחרת — איש לא הפריע לשר־החוץ ו„הזה" — הסקירה המדיגיה — לקח שלשת־רבעי השעה...

בבהלך הסקירה זכו מספר אי־שים בארץ ובעולם להערות ולהע־רכות מפי מר אלון:

✱ ראש הממשלה יצחק רבין — „איני יודע לי־ היה ראש הממשלה בשנות כעבר צנוע כדי לגבי עצו כדיונים על שיחת הנשיא פורד עם גולדה..."

✱ הרעיון הכוכפסי של מכרז הדרון, מאיר ח־ — „זה גבר לעניין... הוא ניתח את סיכום הדיון במע־הבטחון וקבע, כי יש בה התייחסות מחודשת לתחלי־ 338; התעלמות מהפלשתינים וניתוק בין סוריה בצרים..."

✱ מוכ"ל האו"ם, קורט הולהיים: „נפגע ע־ חשדנו בכוונותי; הצדיק את נסיעתו לדמשק בצון־ למצות את המהלך לקראת חידוש הבנדת על כח ה־ או"ם ברמת־הגולן ולא דבה כיאכיכותו במחלל — ירדרד המצב — כבר את קרהמן, או ראנט בצ־ 1967..."

✱ מפקד הכוחות של או"ם, אמבר פיאסיאו: „רציתי לבלות באמצעותו עדר לוחלהיים, אך לבסוף החלטתי לעשות זאת דרך ניו־יורק..."

✱ מגריד ארה"ב באו"ם, דניאל מקרשון: „הוא אמר, כי הסרים גילו כושר כדיגאות בהסכיר להארכת הכבודם. למה לנו לא אמרו דבר כזה? מפני שאין אנו „אנשי מריבה"!..

וכך ספק שר־החוץ ידיעות כבעם על כל נושא רק על דבר אחד לא ידע להסיב. שאלהו: מה כתו־ בכתב סמסר הולהיים לנסיא סוריה, אבר ? — „ ידוע לנו הפירוט" השיב, הטר לחברי הכבכלה, מחמ־ כי יש איזו התחייבות סתיים לסוריה.

■ מחמאה מפוקפקת

מחמאה, שנתן דניאל מקרשון לישראל לא נשאה חן בעיני שר־ התוץ, ובצדק. מר אלון הסב א־ שומת־לב לפיסקה בדברי מקר־ מון במערכת הבטחון האומרת, ישראל עשתה כמה דברים אחר־ אים בשטחים הכבושים כמו, ל־ משל, שמירת הבקוכות הקדוש־ בירושלים.

אמר אלון: אינני מאמיר ב־ בחמאה זו כלל. לפי זה יוצא ל־ ירושלים בחשבת ל„מסה כבוש־ וכיוצא על התנהגותה של מצרים, שיקמה את הדי־ במערכת הבטחון על חשמחים. בשדר שלו קובע שר־ התוץ, כי המעשה של מצרים עזר את התחייבויות־ בסגרת הסכם הביניים בסיני.

מר אלון ציין את הסתייגותה של בריה הכועצו־ מתוכן הודעה של היזיר של מערכת הבטחון, מאי־ שר־הביטחון, אברהם עפר: כה ערך הודעה תאת־ התערב ראש הממשלה, יצחק רבין: כנס ערך ה־ „סיכום" יגאל אלון: שום ערך אופרטיבי...

■ השבועות הארוכים

שר־הבריאות ויקטור שפרטוס לא הכה א־ — „קדום". אחבול סען בממשלה, כי ראש הכבר־ הבטיח, כי הכחנה יורד תוך שבועיים.

ביטא אותו ראש הממשלה: לא אמרה דבר כזה השר ישראל גלילי הנסה, הזכיר. שראש הממשי־ דיבר — לא בהלשת הממשלה המדברת על „בוי־ קרוב" בלא לפרט — על „כבה שבועות".

ראש הממשלה הזה תקיף יותר! „אני מדיין בתח־ מאבריתי וכעיתיה לי מה להודיע — אודיע!..."

■ בלשון עדינה

שר־הדתות, יצחק רפאל, קבל אתמול על כך, שבחיפה בעת פיצוי־ תפילה, שנערך ברשיון, נגר הלולי־ שבת בעיר פצצו חייל.

ראש הממשלה: זו לא בעיה־ של... חוץ ומחוץ. שר־המשטרה אינו הייב לענות לשר־הדתות... רק אם הוא רוצה לענות לו שיענה...

שר־המשטרה, שלמה הלל: אני באמת לא חייב. אך שמעתי באיזה מקום שר־הדתות רוצה להעלות שאילתא בממשלה — בדרך־כלל יכול הוא לפנות אלי ולברר, למה לפנות מיד לעתונות.

ואחר לדברים שאמר שר־הדתות, פנה אליו ה־ הלל ואבר: אומר לך בלשון עדינה, כי האיגפורמ־ שנמסרת כאן ויא חלקית ומתחלתית"...

השר הלל הוסיף, כי היו תפרעויות הנוגעו־ על מקומות ציבור כמו בתי־קפה חייל שתיה ב־ הנגנה בפצע. „ואם יש לו טענות בנדוק את הבנ־ כשמע שר־התירות, מנחם קדל, „בית־קפה־ היה לו מה לומר: האם אמרו שם ברכת המזון ב־ ראש הממשלה ביקש את שר־התירות הנ־ הדתות, „לחיריבי"...

■ הדמיון לכווייתי היה בעוכ־

לואיס קארסון, אזרח אמר־ לא יהודי מארצות הברית, אתמול (יום א') הרכו לישר־ ולא תיאר לעצמו לאיזו בעיה־ עומד להיקלע מיד עם הגיעו הבטוט. לואיס לא ידע כי ב־ פניו דומה מאוד לאותו א־ כוויתי ישלל אל קאמאמה, שם־ מרת ויגה מחפשת אחריו ומ־ תיו קישטו אתמול את כל העתו־ הישראלית ומשטרות אירופה.

לואיס קארסון, יחד מומח־ עמה צעדיו למשטרת הגבולות כאשר הופרד מרעי־ וכשך שעות אחדות נהקר, הן בלוד והן במשטרת ת־ ורק לאחר מכן שוחרר.

■ שדר באוסלו

... יו"ר הכנסת, מר ישראל ישעיהו, המבקר בא־ הפרלמנט בנורוגיה ערך ביקור נימוסין אצל היו־ כר נורבגיה האמון. לראש ממשלת נורוגיה, מר אודב נורלי, מסר מר יכעיהו שדר שי, יצחק רבין, ר־ ממשלה יקראל, כר מדדלי מדגיש את הידידות המס־ תיה ביחסי נורוגיה—ישראל והנכונות בסיפ למצי־ פתרון לשלום באזור.

בשקה עם מר ההוץ, מר א. פרהנלוף, הומס־ דגה שובביות המנרת התיכון הוקיש זמן כתעם בה־ בפגישת שר־ החוץ של נאט"ו.

שגריר ישראל באוסלו, מר דוד ריבלין, אירח ידיד הכנסת בסעודת ערב הפגישה עם הקהילה היהו־

מלך ספרד יצא לביקור בסנטו דומינגו

חואן קארלוס, מלך ספרד, יצא אתמול לביקור בריפובלי־קה הדומיניקאנית. זו הפעם הראשונה בתולדותיה של ספ־רד, שרגלי של מלך ספרדי־ ירדמת, בצת שלטונו, על אד־מת אמריקה הלאטינית. חואן קארלוס, בן 38, ישהה יומיים בסנטו דומינגו ויסוס משם ל־אוהיב, שם יקיים שיחות עם הנשיא פורד וישא נאום ב־ישיבה משותפת של שני בתי הקונגרס האמריקני. בנאומו יזנה המלך את הוכיחה של ספרד לעמוד את המשטר ב־ארצו. (רויטר, אי.פי.)

135 נפגעו בהתנגש רכבות בטאיוואן

לפחות 17 בני אדם נהרגו ו־119 נפצעו בהתנגש אתמול שני רכבות נוסעים מהירות ליד צ'יאנגן, הסוכנת כ־130 ק"מ מדרום כפרב לטאיפי בירת טאיוואן. נבחר, כי ל־מחצה 35 מבין הפצועים, מצבם הקבר. לא ידועה סיבת ההתר־נגשות. (אי.פי.)

סטודנטים יהודים מקנדה יגיעו לישראל למחנה־קיץ

מאת נבי שטרסמן

139 סטודנטים יהודים יצר־ים הים במסוס אל על כ־ענה להבנית קיץ של שבעה שבועות בישראל. זו הקבוצה הגדולה ביותר של סטודנטים יצרים בסגרת מבצע הקיץ של מחלקת הנוער והחלוץ של הסוכנות היהודית העולמית. חברי הקבוצה הם בני 18־21 הם באים מכל רחבי קנדה. הצעירים יסורו בארבעת ה־שבועות הראשונים בקיבוצים אחים, גולן, נתיב הלה, עין הנורש, כפר סמריק, יראון ר־שלומית. שם יעבדו בעבר ה־משק השונים, ישמעו הרצאות ויום אחד בשבוע יסיילו באר־ור. עשרה ימים אחר כך יש־מנו הצעירים סביבר בירושלים שישלבו בו סיילים אחרים ב־מסגן הארץ ובדרומה.

עשרות טבעו בשטפונות בפיליפינים

מאת אורה אנגרד

אם לא היה די בסכנה הע־מדשים בסדרת הגרה ובחסי־פת ממוסים בשמי מנדאו פ־רץ בעיצומו של הקיץ הפיל־פיני מייפן שהביא לשטפונות אדירים, 781,000 איש נותרו ללא קורת גג. והנוקים גאמ־רים בכחבי בילגן מזה. עד שתה דיווח הצלב האדום הפי־ליפיני על 175 גברים נשים ו־ילדים שטבעו בשטפונות. מכל אלי הפיליפינים מועד לפגיע־ות הטייפונים הלא הנשבי לד־חן בו שוכנת המטרופולין מ־נילה. עבודת לבירה כשתרבות הלילה הגדולה של נהר הפס־עיה, הנשטבת לסל הלחם של המדינה.

איש לא ניחש 13 ב„טוטו"

איש לא ניחש את תוצאות כל המשחקים במחזור המסוכ־ כמ' 38. הפרס הראשון לא יחולק והוא מועבר לפרס ה־ראשון במחזור הבא.

24 משתתפים ניחשו 12 תו־צאות נכונות, וכל אחד מהם יקבל 10,000 ל"י בערך.

407 משתתפים ניחשו 11 תוצאות נכונות וכל אחד מ־הם יקבל 620 ל"י בערך.

3,780 משתתפים ניחשו 10 תוצאות נכונות, וכל אחד מ־הם יקבל 65 ל"י בערך.

המיזמנים המובטח לפרס הראשון במחזור 39 הוא —1,000,000 ל"י ובכלל זה הפרס הראשון מסמר זה 38. הסיזמנים המובטח לכלל הפרסים הוא 1,750,000 ל"י ובכלל זה הפרס.

לרגל חג השבועות, החל יום ו', יפגיר תעונת הטוטו ביום ד', 2.6.76, בחצות.

„מפעל שלונסקי" באוניברסיטת ת"א

„מפעל שלונסקי" רקם בסמנרה הכסון לחקר ה־ספרות העברית ע"ש פר־צין כלי, באוניברסיטת ת"א, בשיתוף עם „ד־ר שלונסקי. עד כה הדיגם רקמור האוניברסיטה, פרופ' שלמה סימונסון, בערב שלונסקי שהיה באוניבר־סיטה אמש במלאת שלוש שנים לפטירה המשורר.

„מפעל שלונסקי" יהיה כפ־ל מחקר, שיוקדש לחקר יצ־ירת המשורר. לאחר הגיבת הנסכם עם „ד שלונסקי" יד־ע ארכיון שלונסקי ספ־ריון ליד אוניברסיטת תל־אביב.

בארכיון של המשורר ב־ביתו הגיעו מחברות שלמה של שירים בלתי ידועים, אשר המשורר פסל לדפוס ועל כן לא ראו אור עד־כה. מכתבים רבים ועוד. לאחר שיגמר ס־יד דוד הארכיון, בעזר כשנה, יישתה לרשות חוקרים.

בויני
תעשיה
להשכרה
באזור תעשיה:
★ הרצליה (ליד כביש חיפה ת"א)
★ עטרות־ירושלים
★ רחובות
★ אשדוד — אזור התעשיה
★ עכו — אזור התעשיה
מחסנים לכניסה מיידית
חברת גב־ים לקרקעות בע"מ
חברה בת של חברה לנכסים ובנין בע"מ
לפרטים: חיפה, רחוב הרצל 2, טלפון 664234
ת"א, בכל יום ב' במשרדי „נוה" בע"מ, ארלוזורוב 53, טל. 243166.

...שק האימתני של הימין בלבנון: קטות מונחות על־ידי טלוויזיה

...תושבי שתי עיירות נוצריות במצור מתחנגים לפני אסד: „אנא, שים קץ לטבח"

...ת ין דיווחים ...יילי פלגראפיש בבירות

...הקרבות בבירות ...המהבר, שהצודדים ...השתמש בכלי נשק ...ראיתי רקטות הרי־ ...זונה והלק מבלון ...עיר הנמרש, לאחר ...מר התקיפה, שבו ...זים באחר המכלו־

...מיחודים נהנים ב־ ...ת השמאל הטוענים, ...ז מלחמה שרה ב־ ...לי רקטות 122 מ"מ ...אר" הסובייטיות, ש־ ...רבה יותר מרגמה ...שבה השתמש ה־ ...דך שיגרה מזה חו־ ...חדים.

...הימין טענו, כי הם ...ם ברקטה חדשה, ש־ ...מרו רק שהיא נשק ...ושה חצי איצ'ן" ר־ ...מר מאיזו תוצרת ה־ ...ישלותו. בראה, ש־ ...ברקטות צרפתיות, ...על ידי טלוויזיה, ...ים בזן — בדרך כלל ...משטים מנמיכי טוס.

...היום הרחלשה אש ...בבירות, ובמיוחד ב־ ...אלדה, הקרוב לגבול ה־ ...נראה, שהמטרה היא ...עשפה, שבגיבו היו ...באש מתמדת מזה ...ימים. בשבת בערב ...לפחות 100 רקטות

...מדובדי המאלאנגות ...מר את מסלולי ההמ־ ...שום שלטענתו משתמ־ ...ים כדי להורים נשק ...שאי לאנשי השמאל. ...זיף: „מה שאנו זקו־ ...רי להגיל את עצמנו ...המדינה תבודד מהעו־ ...צון.

...א מהפגנה כבדה, בה ...עגל הפיקוח, הודיע ...נשיא אמש, כי הוא ...שלותיו. נגל הודעו־ ...עו של כן מדי יום ...בערב ר־5.30 לפנות ...עד הודעה חדשה.

...עקר, הקרוב לגבול ...אזורים שהי עיירות ...אמרים, וקבייאת ...של הכוחות שבראשו־ ...ל מיגיר אחמד אל ...ד, ומפקד הצפוני של ...הטורים, המכונה „ד־ ...הלבנוני הדרבי". ...שבי שתי הפיירות, ש־

זהו מטולרקטות חדקני 122 מ"מ „גראד", מתוצרת בריה"מ שהופעל בימים האחרונים בקרבות בלבנון. למשגר זה בעל מיבנה שבני ששוש ומשקל נמוך, המאפשרים העברה נוחה והצבה מהירה של הכלי. זאת, בשילוב עם האפקטיביות הגבוהה של הנתמשות, הופכים אה הכלי ליעיל ומבוקש בלוחמת גרילה־קומנדו. המשגר בנוי מהגובה מסיבות הלוחי־ ראל, הניתנות לשיאה בפרד ממצב מקופל, מערכת כיוון וקנה באורך 2.5 מ', בעל חריץ שלולי, המקנה לרקטה שיחרור איטי לאורך ירוגה. הרקטה, המופעלת בהפעלה השמלית, ע"י מקור כוח חיצוני, ניתנת להפעלה מידנית או בחשמלית, מיוצבת באמצעות שנפורים ושיחרור. משקל הרקטה 46 ק"ג. מהם משקל הראש — 18.6 ק"ג. טווח הרקטה כ־12 ק"מ. מוכרת גם רקטה 122 „ארוכה", שגם היא ניתנת לירי ממשגר זה. טווח הרקטה ה„ארוכה" — 21 ק"מ.

בראיון ל„טיים":

פרס מציע פדרציה בין ישראל, ירדן והגדה

שר־החבטחון שמעון פרס אמר, בראיון לכתב־העת האמריקני „טיים", כי הוא רואה פתרון מדיני לגדה המערבית בהקמת פדרציה שתכלול את ישראל, הגדה המערבית וירדן.

שר־הבטחון אמר שהממשל יתנהל בשני מישורים — מישור אזורי, כמדיניות דוגמת אר"ב, שמה שהמישור השני יתבטא בהקמת ממשלה לאומית.

פרס אמר, כי רוב הענייניים יוכרעו בדרג האזורי, אך עניני ההגנה ומדיניות־החוץ יופקדו בידי הממשלה הלאומית.

שר־הבטחון כלל בתוכניתו גם את הפרטים הבאים:

● שוק משותף, דוגמת זה המיצל באירופה, מלווה בתנועה חופשית בגבולות.

● שלושה כוחות צבאיים שונים: ישראלי, ירדני וצבא משותף.

● כל תושב של הפדרציה יוכל להצביע בפני הממ־ שלה האזורית וניתנת לו האפשרות לבחור בין דרכון ישראלי או ירדני.

שר־הבטחון אמר עוד, כי הצעד הבא במסגרת מדיניותו הדיפלומטיות כולל תוזזה לקראת הסכם עם סוריה. אמנם, הסיכויים להתפתחות מצין זו הם קלושים, אמר פרס, אך לדבריו „עליה להפגין מידה של אופטימיות, מאחר שלי־ איש אין פתרון ריאליסטי לשלום, אך לכולם יש זי טעמים ריאליסטים שלא לשתוף במלחמה חדשה". (עסט"א)

אש"ף פועל לפוליטיזציה של ועידת הדיור הנפתחת היום בקנדה

מאת ב. נצמן

מפי „מעריב" במונטריאול

ועידת האו"ם לדיור זול־ אוכלוסין, הוועידה הבינל־ אומית הגדולה ביותר בעו־ לם, נפתחת היום בונקו־ בר שבקנדה.

את הועידה ישתתף ראש מנ־ שלת קאנאדה, פייר אליוט טרודו וישא דברים גם מזכיר האו"ם, ולדהיים. המומחה על משאבי ז, נשיא מקסיקו, לואיס אצ'וורייה.

בערב המשלחות בולטת מש־ לחת אש"ף. אחד מחבריה ה־ חשובים הוא שאפיק אל חוס, שבואקמבר אשתקד ערך מסע הסברה נמרץ בקנדה כאשר הנשיא הפיוני נתן באיים. ל־ רגל מידע שנמסר למשלחת קנדה על עברו של אל חוס הוא התעכב יומיים במורים עד שבעשתו לאשרה קנדית נמצאה. בואנקובר הודיעו, כי בדעת אנשי אש"ף למנוע ל־ פוליטיזציה של הועידה, תוך דאגה המוגזמת של ממשלת קנדה למנוע את הדבר. דוברי אש"ף הודיעו, כי אין להמנע מהעלאת נושאים פוליטיים ב־ ועידה.

כבקור מהימן נודע, כי ייתי שה נסיון ללחוץ לחץ נוסף על ממשלת קנדה לעמוד על ה־ משכר בנושא זה, כפי שהו־ בטח מראש.

בעת ובעונה אחת נערכה בעיר ועידה ארגונים לא מבו־ שלתיים בנושא התישבות בני אדם. בביתן ישראל בעיר ה־ תצוגה חזותית וקולית על הת־ פלות כים.

סופר „דיילי טלגראף" ב־ ואנקובר מטלגרף: המישה נציגי אש"ף ונבחרים מואנ־ קובר בועידה „האביטאט" נש־ מרים על ידי המשטרה בכל שעות היממה. הם ביקשו ש־ מידה ז כיון שלדבריהם הם „חוששים מפחדוני. משטרת קנדה ומשטרת אף הרא מאלי־ מות, לפרות שיחודי ואנקובר הודיעו רשמית על ביטול הפ־ בנת מחאה, ובכך נענו לי־ בקשת ממשלת קנדה.

עיר מודגש הדבר, שאוכלו־ סית ה„תיירים" שלה גדלה ב־ אלפי נפשות בימים האחרונים.

לוואנקובר הגיעו כבר רוב המשלחות (יותר ממאה) יב־ אים.

השוק ידון ביחסים עם יאן

שבר המרץ של מדינות הי־ שוק המערבי המשותף עמ־ דים להתכנס היום בבריסל, לדון מחיצו הרגשיים של המוק עם כריתה הים ה־ הרשון ובעיקר עם יהן והר־ ריה, המסוכסכה ביותר.

שרי המרץ ידונו בפרטים, לראשונה, בסיכויים לפתיחת משא ומתן עם יהן, שאנו חב־ ריות בשוק, ארגון כפרדאר ותנגו.

יחסי השוק עם יהן הם מסובכים משום שמדינות, רבי־ שה לכל צבע של מדיניות זר שוק לקרב את יהן כל עוד אין היא מעיזה את דרישו־ תיה מן השוק. (רויטר)

מפגינה אנטי־ישראלית משמיעה קריאות־גנאי לעבר 3,000 בני־נוער מארגונים יהודיים מכל רחבי בריטניה, שצעדו אתמול ברחובות לונדון במסגרת עצרת „ההצדעה לישראל".

20 אלף הצביעו לישראל במצעד סטגוני בלונדון

משה דיין תבטיח: ישראל תגשים את חזונם של הרצל, וייצמן ובן־גוריון

מאת רחל פרימור,
מערכת „מעריב" בלונדון

עשרים אלף בני נוער וכמבו־ רים, נציגי הקהילות היהודיות ב־ רחבי בריטניה, ערכו אתמול ב־ לונדון „מצעד ההצדעה" בהסברת מבצע ההדרכות הגדול של יהדות בריטניה עם ישראל.

האירוע לציון יום העצמאות של ישראל נפתח בטקס הפרחת זיכרון ליד „אלברט הול", אשר נתן את האות לתחילתו של מצעד־ההדרכות ב־ רחובותיה הראשיים של לונדון.

3000 בני נוער לבושים בחלוקות סטנגניות שייצגו את כל הפליות ב־ ארץ, נושאי כרזות ברכה ההדרכות עם ישראל, יצאו במצעד עגן ומסו־ דר, מלווה בשמשרות כבדים של שוטרים בריטים ואנשי במחנן, עם לאיצמדיון עגן באחר „ארלס קורט".

באולם העגן התגופפו וגלי האלום ...תרהיב שירת „עם ישראל חי" שעה שלמה לפני שובגיות המצעדן הבריטי סיימה את תחילת המסע. „הצדעה לישראל" נפתחה בסבבית אמנותית מרתקת כאשר את ישראל מייצגת שליחית „שוקולד מנטה מסטיק".

משה דיין, אורח הכבוד של הצע־ רדע, נתקבל על ידי האלפים בערב בלחי פרסק של מחיאות כפיים, קרי־ אות התלהבות ושירת „הבאנר שלנו עליכם". בנאום קצר אך מלהיב הב־ סיח דיין לשומעיו „לא נבגוד בחיסי מדינה היהודית ובחלומותיהם של בניאי ישראל. הרצל, וייצמן ובן־ גוריון. הם לא רצו להקים מדינה שלישית הדרך שלנו, לא יהיה ה־ ראשון להתיר ריבונות ערבית ב־ ירושלים ולא ניתן לערבאמת הפלש־ תינים להרוס את ישראל. אנו נגשים את ההתחייבות היהודית לשוב לירושלים, לשילה, לעמק יזרעאל ול־ הרמון".

בשה דיין קרא למאזיניו לעלות אתנו „בואו לישראל. עליכם ללמוד את השפה שלכם — עברית, לגר ב־ ארץ שלכם — ישראל ולשרת בצבא שלכם — צהלי.

לדרך פיסר, מבטיחי יהדות בריט־ מנה, הביע את דיין באמרו: „זהו היהודי הכפרסם ביותר בעולם". מיד אחרי דברים אלה, עזר קהם לדברי הברכה, השמיע בעיר מן הקהל דב־ רים בגנות ההתנהלות בשטחים ו־ כמביבו התפתחה קטטה אשר הועסקה על ידי השוטרים.

ת"כ משה דיין משחרר יונה עם פתיחת עצרת „ההצדעה לישראל" שנערכה אתמול בלונדון. ת"כ דיין שיתרר 12 יונים — יונה לכל אחד משבטי ישראל, כביטוי להקווה לשלום בין העמים. (צילום ראדיו של א.פ.)

ראש ממשלת־צרפת לשעבר, פייר מנדס־פראנס (במרכז) בעצרת למען ישראל, שנערכה אתמול בפאריס. (צילום ראדיו של א.פ.)

בנאומים פוליטיים ובריקודים חגגו יהודי צרפת „חג הקהילה"

מאת תמר גרנק

רבבות השתתפו אתמול בפרדוס השנתי של יהדי צרפת, שנקרא בכמי הנקרוזה, בפאריס והיוה תערוכת של פוליטיקה וכרזות.

מעבר בבוקר ועד חצות מלא היכל הספורטים הגבוה ברעש, ריקודים, שירים, אך גם נאומים פוליטיים.

בין שעת הצהרים כלם הודיעה על המשלחת בראשה ויחסן לישראל. בדעת אנשי אש"ף למנוע ל־ פוליטיזציה של הועידה, תוך דאגה המוגזמת של ממשלת קנדה למנוע את הדבר. דוברי אש"ף הודיעו, כי אין להמנע מהעלאת נושאים פוליטיים ב־ ועידה.

כבקור מהימן נודע, כי ייתי שה נסיון ללחוץ לחץ נוסף על ממשלת קנדה לעמוד על ה־ משכר בנושא זה, כפי שהו־ בטח מראש.

בעת ובעונה אחת נערכה בעיר ועידה ארגונים לא מבו־ שלתיים בנושא התישבות בני אדם. בביתן ישראל בעיר תצוגה חזותית וקולית על הת־ פלות כים.

סופר „דיילי טלגראף" ב־ ואנקובר מטלגרף: המישה נציגי אש"ף ונבחרים מואנ־ קובר בועידה „האביטאט" נש־ מרים על ידי המשטרה בכל שעות היממה. הם ביקשו ש־ מידה ז כיון שלדבריהם הם „חוששים מפחדוני. משטרת קנדה ומשטרת אף הרא מאלי־ מות, לפרות שיחודי ואנקובר הודיעו רשמית על ביטול הפ־ בנת מחאה, ובכך נענו לי־ בקשת ממשלת קנדה.

חסכון 18000 פלוס

חסכון 18.000 בבנק הבינלאומי הראשון מעניק לך הטבות רבות:
מענק: חוכל לקבל מענק מיידי עד 1,800 ל"י.
הצמדה: שרך החסכון והמענק נשמרים ע"י הצמדתם המלאה לסרד המחירים לצרכן.
ריבית: הקרן והמענק נשאים ריבית.
פטור ממס: הריבית, המענק והפרשי ההצמדה פטורים ממס.
★ הבטחת המשכיות תשלומים: זכותך לחסוך עד 18.000 ל"י גם בתשלומים חודשיים ולהנות מה„פלוס" הנדול עדיין לחוסכים בבנק הבינלאומי הראשון:
הבנק, על חשבונו, מבטח את החוסך בבטוח חיים כדי להבטיח את המשכיות התשלומים עליהם התחייב החוסך.

ביטוח חינם להמשכיות תשלומים

בוא אל הבנק הבינלאומי הראשון
45 מישפים לשרותך בחצי הארץ.

אנו אומרים אמת

50 משפחות גרעין "אדומית" "פגשו עם "גוש אמונים"

מאת י. בן חורין

מפרצי כברות תמנע, חברי גרעין "אדומית", ה־נתקלים זה חודשים ספר בהתנגדות הגורמים המרש־מים לתוכניתם להקים קושב פרדס הערבה, עוברים ל־היפגש מיום ד' בדרכלים עם מפיחות "גוש אמונים" כדי לתאם עמדות ולהערך לאפשרות על עליה על הקר־קע כמצעון למכרזת המנע, בלי לקבל את אישור הממ־שלה.

50 משפחות של מפטרי כברות תמנע מתיחסות מאז נאגר הממעל לתשובת הגורמים המיישבים באשר לפתיחת הם קובלים על סחבת הנמשכת זמן רב. שעמים אחדות בש־בעות האחרונים תכננו חברי הגרעין לעלות על הקרקע ואף התארגנו לקראת אפשרות זו, אך החליטו להמתנה בתקוה שעניינם יסדר.

יו"ר מחלקה התתישבות בסוכנות, רענן ויץ, ובחבר לחברי הגרעין, שאם תינתן להם כמות של 500 אלף קרב מים מהקים בשנה, הם יוכלו להתארגן להקלאות אינטנסי־ווית המבוססת על בתי צמיחה. הוא הודיע, כי תוך שבוע מ־רגע קבלת האישור על מיכסת המים ירשלם תיכנתו של ה־מושב. גם התנועות הקיבוציות עדיינו, בשיחות נפרדות עם חברי הגרעין, כי אין להן כל התנגדות להקמת המעשב.

באווירה מתוחה ודרוכה, בראשותו של חיים גבתי, כדי לקבוע אם המים המוצעים ממכרזת המנע יספיקו להקלאות או להתעשיה, אלא שבגרעיים שהם גבתי בחי"ל ר"50 משפחות יושבות על המזוודות.

התנועה למען א"י השלמה דורשת ישוב הגליל לאלתר

הנהלת התנועה למען ארץ ישראל השלמה הובעת „ביצוע מיידי והקיף של הוכניה ישוב הגליל, הנך הקאה המשאבים הדרושים לכך מאמצעים ומכוח אדם".

ההנהלה קבעה אמש בהחלטותיה, כי „יש להפעיל מיד תוכנית מיאחר מחייבה לגבי הגליל, כמו לגבי הלקים אח־רים של הארץ, כדי להפסיק ולמנע את ההשתלטות הערבית על אדמות המשלה על ידי תושבים עבריים, שחוקי בנין ערים והבנון המדינה אינם קיימים לגביהם".

התנועה למען ארץ ישראל השלמה מוגיה מפני „הת־ארגנות הערסנית של אלמנטים אנטי־ישראליים בציבור הערבי ובארגונים השמאלניים היהודיים, במטרה של מלחמה נגד פיתוח הגליל הגבלת הישוב היהודי". התנועה מודעת, כי האסיפה של כמה מראשי המועצות הערביות בגליל, בש־בת האחרונה, וכן האסיפה של „מקרי" זו „מתיחה לגל חדש של התפרעויות נגד המדינה החוקתי".

סידרי התנועה בצפון ת"א ישוו שוב - בגלל בקקים

מאת סופר „מעריב" בתל־אביב

בקקי תנועה חמורים הין גם אוכמל באזור הרחובות הירקון, שד' בן גוריון, לסל ואב. גורדון בתל אביב, כ־מקבות שינויי התנועה שהתרחשו שם בשבוע שעבר.

עוד בשבת נצרו שם בקקי תנועה כאשר התנועה מרחו־בת בן יהודה, שד' בן גוריון הירקון התנקזה אל הרחובות הנ"ל לסל ואב. גורדון, שנחסמו לחלוטין.

מגן ראש העיריה וראש אגף התנועה, דוד שימסון, מסר כי החלט לשנות את סדרי התנועה המדשים ולפתוח לתנועה את רחוב הירקון בכיוון צפון ולאפשר על ידי כך פניה ימינה משד' בן גוריון לכוון צפון על ארלוזורוב ומשם פניה שמאלה ושוב שמאלה לכוון המבורה שמחוצה לכסי אתרים.

מבקשים לחלק עודפי ביצים לנזקקי סעד, ילדים וקשישים

מאת סופר „מעריב" לענייני עבודה

ד"ר הרשות המרכזית לצרכנות בהסתדרות, עזה גילן, יזיר הכוחלה לעזרה הדדית, נאה עדר, פנו אתמול ליזיר עזרת השרים לענייני רווחה, השר שלמה הלל, ובקשו שיתו־ערב מיד בענין חלוקת עודפי הביצים, הנגרמים במחסני הקירור, למוסדות סעד, לילדים ולקשישים.

פתרולת חדש אפריל הופסק מתן ההנחות למוסדות אלו, דבר שגרם להפוחה בביצים.

„לא ייתכן, שבכל אחד ייפרטו ביצים עד כדי התפוצצות, ומאידך יהיה מחסור בחודש" — מאבר בפניה אל השר הלל. ד"ר הקלאית אהרון אדן הדיר לגבי גילן, כי הנושא נמצא בטיפולו.

בינתיים מודיעה המוכנה לענף הלול, כי אספקת ביצים בזולות לבתי־ספר לוזנקי־סעד החדש החל ב־1 ביולי — על חשבון הקלאים.

אספקה זו בכמות לרבבות ילדים בגרכים. ההחלה היא בשיעור של 12 אגורות ליחידה — שוות מהמחיר הסיטוגאי.

בחוגי מוצאת הלול והבצה הוקעה, כי משרד־האוצר

חותרים מישראל ומדנמרק ס"מ שים מאילת לדי־זהב

מאת יצחק בן־הורין

שתי קבוצות חותרים, מישראל ומדנמרק, השלימו אתמול שיט של 145 קיק במימי מפרץ אילת. הרפתקה נמשכה ארבעה ימים.

החותרים עברו את המרחק, מאילת לדי־זהב, בסירות המיוחדות לשני חותרים וחגאי, המבוססות לחתרויות ותגירה לחוקים קצרים בני קילומטר עד שניים.

את הכבוד ארגנו שני חותרים דנים מקפנהגן: הסטרנס הנס יורגן אלאקילדה, המהנדס רולף האנה ושובר תברת־נפט, סוזאן לינד. הם הגיעו לישראל עם סירתם המיוחדת חבישה מחברי מועדון השייטים בתל־אביב (יוסף בולדרם, גיל יפה, יצחק וסר, אלכסנדר גמס ומשה דומנין) להצטרף אליהם.

החותרים עברו מדי יום 35 ק"מ, במהירות ממוצעת של שישה ק"מ בשעה. הם לוו עלידי ספינה של חיל־הים.

ממען חבלה התבוצץ בשכם

מאת יוסף דלמר

ממען חיסר נפץ מאולתר התפוצץ אתמול מכחות ממכונית שר הרשב שכם. המכונית נגרם נזק. מכיוון כי הממען היה מדי גדשה שיירים התשיים בבעל המכונית, כי הוא שלמתף פעולה עם שלטונות ישראל.

המכונית שייכת לבכל חברת נסיעות והוא יודע בקשריו עם חברות ישראליות. בשעה חגרב בבוא ממען מאולתר טסף בכיכר המרכזית של שכם. ממען זה פרץ, בלא שנגרם כל נזק.

רק 16 נחטפה באור־יהודה

מאת סופר „מעריב"

נערה בת 16, משפחה קרית־גיורא שבאור־יהודה, נחטפה אתמול בבוקר, לאחר הזעם, בידי שני אלמונים, שעסקו מסמרות־מסחריות. שמורים, כי הרקע למעשה הוא רומאנטי.

הדבר קרה בשעה 8.30 הנערה, שרה קיראלי, צעדה ברחוב הגפנה באור־יהודה, ליד סניף בנק־הפועלים. לפתע נעצרה לידה מכונית־מסחרית מסוג „הנומפ־הנשל"; אחד מנוסעי המכונית ירק החוצה, משך את שרה הנדהמה פנימה — והמכונית הסתלקה בדהרה.

עדי־ראיה הספיקו לרשום את מספר המכונית — 772־907 — ובדיקה העלתה, כי בעל המכונית הוא תושב זכרון־יעקב. עתה בודקים, בעזרת משטרת כרחוב חיפה, אם המכונית נג־נבה ומי השתמש בה לצורך החטיפה.

הורים מבני משפחתה של הנערה, עולים־חדשים מגרוזיה, יצאו אמש לחיפושים „עצמאיים" אחר הנחטפת.

האיומים נמשכים: „ארכה" לרבין בעניין ההפקעות

ראשי המועצות הערביות יערכו כינוס ב־30 ביוני כדי לדון ב„צעדים הבאים" ✶ מאבק „בכל הדרכים" ✶ כרוזי שיטנה נגד המדינה בנצרת

מאת דליה מזרחי
המבחם רחם

ראשי הרשויות המקו־מיות הערביות נתנו לראש הממשלה „ארכה" של רו־בע יומים לשקול מחדש עמדתו בנושא הפקעת ה־אדמות, שאם לא כן יזמנו ב־30 ביוני כינס שבו יוחל לו על ה„צעדים הבאים".

בפגישת הוועד הארצי של ראשי הרשויות המקומיות ה־ערביות אתמול בכפר דבורייה נבחרה רעדת על ארבעה, אשר תיפגש בטוף השבוע ל־ניסוח מכתב־התשובה לראש הממשלה, בעקבות הפגישה עמו.

במכתב זה יביעו ראשי ה־רשויות הערביות מורת רוחם מאי קבלת תשובה ממנו על נושא הפקעת האדמות ועל שאר הנושאים שנדונו עמו.

„אינו מקבלים את כל תשובותיו השליליות ואינו מאמינים בודאותו" — אמרו אמש.

הם הטעימו, כי הם ב־שום מראש המשלה ש־יבטל את ההפקעות ב־גלל. זה נושא שאיך עדין ואנו מבקשים שהוא יבדוק אותו שנית בצורה יסודית ויציע למפקדה, כי יש לבטל את הח־לטתו — אנחנו מאיים קבו־דל חד ראש המועצה ה־מקומית מירה.

בפגישת הוועד הארצי אתמ־ול החלט על המשך ה־מאבק — „בכל הדרכים" — לבישול ההחלטה על הפקעת האדמות. מאבק זה יעשה ב־שיתוף עם הוועד הארצי ל־הגנה על האדמות (שהחליט בשבת לגיים את דגל היהול הצולמית נגד ההפקעות).

הוועד החליט לפנות אל ראשי הרשות בכנסת כדי ל־הסביר בעיות המיגוד הערבי בכלל ואת נושא הפקעת האדמות בפרט. כן החלט לערוך מסיבת עיתונאים.

● כרוזי שיטנה בנצרת

בחוגות נצרת הופצו כרו־זים נגדם כרוזי שיטנה נגד המדינה בנושא הפקעת ה־אדמות.

כרוז של „מצפן" קורא ל־המאבק נגד „התנכרות הגוע־ניות האימפריאליסטית ליהוד את הארץ על חשבון העם הערבי הפלשתיני בסכנין ד־קדם, בנגבה המערבי, ונגד הציונות אשר גרשה מאות אלפי פלסטינים מבתיהם ר־אראם".

כן הופץ „גילוי דעתי" של הוועד הארצי להגנה על ה־אדמות הקורא להתנגד להפ־קעת האדמות: „לא — ל־השלמה עם הפקעת האד־מות: לא — לקבל קרקע תמורת קרקע ולא — תמורה אחרת כלשהי בעבור האד־מות".

● מבקשים לצרפם

נודע כי בעקבות החלטות הממשלה להקים מועצה יהו־דית־ערבית מכותפת לבדיקת בעיותיהם של ערבי ישראל, פנו אישים מסויימים בקרב המנהיגות הערבית המסוכלים הערבים בישראל — בבקשה לצרפם למועצה.

הנד השווה בין הפנים היא עובדת היותם בעלי עמדות מתונות ביחסם כלפי המדינה ומוסדותיה.

בקריאה לערבי ישראל לנ־הוג במתיחות בהביבותיהם כן הממשלה, יצא אתמול יועץ שר המסחר והתעשיה לענייני מיעוטים צריך כמאל קאסם, בסכם חגוכת כביש בכפר בקעה־אל־גרביה, בבשולש. מר קאסם אמר כי של ערבי ישראל לקיים „פסק זמן" ב־דישוותיהם מן הממשלה ר־לאפשר לתעדות שהקימה ה־ממשלה לטיפול בבעיותיהם, להתחיל בפעולתן.

הוא קרא לערבי ישראל לתרום בשני כיסוים: לצנן את הרוחות, להוריד את ה־מתח ולהמעיק לתעדות ש־יוקמו את האשראי הדרוש כדי להכיח תוצאות הטיפול שלהן, תוך ויתור על תבי־עות קיצוניות ובלתי ריא־ליות;

להתלכד סביב מנהיגים חיו־ביים, שאינם נסחפים עם ה־זרם ומסוגלים לתרום לפתרון בעיותיהם באופן מעשי ולא על ידי הפרחת סיסמות ו־המתה „שאינן מובילות לשום מקום".

עובדי משרד הקליטה ייצאו ל„שדה" לטיפול בעולים „מקרוב"

מאת יוסף וקסמן

נוכח השפל בעליה יום־גרד מגיעים אחדים של משר־רדי הקליטה בארץ למשך כמה ימים בשבוע, ועובדי המשרדים יצאו „לשדה" כדי לטפל בעולים ובבעיותיהם מקרוב.

מנכ"ל משרד הקליטה, מנ־חם שרגאי, אמר, כי כ־650 מ־עובדי משרד הקליטה יעבדו מעתה בסרן לפתרון בעיות היום והתעסוקה של העולים.

המנכ"ל מסר עוד על הנה־גת גיזיות בין עובדי משרדו, שמעתה יבצעו תפקידים שר־נים באזורים בהם נקלטים עולים „בעיתיים", וגם באזו־שים שבהם ישנם קשיים מיו־חדים במציאת תעסוקה הולמת לעולים.

עוד נודע, כי משרד הקלי־טה מכין עתה בכ־450 מדע־נים, ולגבי רובם מכינים עתה נוסחי מחקר פיתוחי — ל־אחר שהתברר כי בעבר נעשו שגיאות בכך שמדענים רבים הוכנסו לעבודות זמניות לאו־ניברסאות ולמכוני מחקר בי־לא שנבדקה תחילה ואמתם.

עבודתם לטובת משק המדינה.

במשרד הקליטה סבורים כי יש להאריך את תקופת מימון העסקה עולים מדענים לחמש שנים לפחות, במקום שבתיים־סלוש כנהוג עתה.

המרכז לקליטת מדענים עד־לים מספל עתה בכ־450 מדע־נים, ולגבי רובם מכינים עתה נוסחי מחקר פיתוחי — ל־אחר שהתברר כי בעבר נעשו שגיאות בכך שמדענים רבים הוכנסו לעבודות זמניות לאו־ניברסאות ולמכוני מחקר בי־לא שנבדקה תחילה ואמתם.

מסיבה זו „נגבשורו" באחרונה עולים מדענים רבים על הפס־קה עבודתם באוניברסיטאות.

משרד הקליטה השלים ב־ימים אלה גם את הדין וחשב־בון השנתי ל־1975. ממנו מת־ברר כי בשנה שעברה הלה ירידה בעליה בשיעור 37 אחו־זים, ואילו מבריחים בלבד ירדה העליה ב־50 אחוז.

הבעיה העיקרית בקליטה היתה מציאת העסוקה לאקד־מאים ובכלל השנה שעברה נר־תרו עדיין בטיפול כ־1600 ע־לים אקדמאיים ללא העסוקה.

ורטמן: יימשך הקשר עם „קידמה ופיתוח"

מאת דליה מזרחי

„הקשר החדש בין המע־רך לבין פיקה „קידמה ו־פיתוח" יימשך. אנו נפתח פעילות עם הסברה ובשתוף מלא עם „מעריב" — אמר אמש ל„מעריב" ח"כ משה ורטמן יושב ראש המערך בכנסת, בתגובה על פרישתם של החברים עם יוסף אדין וזעבי נשאבר מרקדי מן המערך ההודעתם על הקמת פיקה עצמאית.

ח"כ ורטמן אינו רואה ב־פרישתם הבעה אי אמון ב־סיעת המערך. „הם רצים להפגין עצמאות כלפי ציבור בוחריהם. וכסיעה עצמאית — יוכלו לעשות כך" — אמר. מר ורטמן הודה, כי יתכן ש־יש לשניים סיעות כלפי ה־מערך. אולם פרישתם זו באה על מנת להופיע כעצמאים ב־מיוחד בכל הנוגע למיגזר ה־ערבי.

מ"ר סיעת המערך אמר עוד, כי שוחח עם שני החדשים לפני חודשים מספר, עת הבר־יו לראשונה את רצונם לפ־רוש מן המערך. „כבר אז הבינותי כי בכוונתם להמשיך להשתתף לקואליציה של ה־„מערך" — אמר. עוד הוסיף, כי הקשר בין מפלגת המע־רך לסיעות הערביות לא נ־על פי מסגרות אידיאוניקה הדגיש כאמור כי גם לה־יהנו הסיעות ולא בלתי־רך של שותפות זו.

מזכיר מפלגת העבודה, מ־ר־מי, הביע אתמול את־חרון, כי מפלגת העבודה־צא דרך להידברות עם ה־הכנסת הערביים גם בעו־לסערה „מעריב" גהה, ראשי המערך ישיחו עם שני פגישות ושיחות עם שני ר־י הכנסת הערביים ו־לתיאום מחלטתם לפרוש מ־המערך.

אלוני: איני שוללת הליכון משותפת עם פרופ' ידין

„אם נקבל ממנו הבהרות המניחות את הדעת"

מאת משה מיוחס

„איני שוללת. אפשרות של הליכה משותפת לבחי־רת עם פרופ' יגאל ידין, אם נקבל הבהרות מתיחות את דעתנו בקשר לעקרונו־תיו" — אמרה אמש־ר חיה שלמות אלוני מרשימ־ת המפלגה המפעם לעניינו־ת „מרצ" פרופ' מרדכי אלון.

אמנם דוקים להסברים בר־סיים מצד, כדי להחליט, אם לחמוך בו או להצטרף אליו — הטיפה גב' אלוני, גם לגו־יש עקרונות. יש לברך על הכרתו כי הוא מוכן ללכת ל־מחולות. כל הנראלים ואחר־רים הפעילו מכמות מלמצה ולא שיבלו סמכות מלמטה. אפילו רבין רץ בפעולת נהגו בין חדרה לבין בלדה לבין חדרי של ספר שיבניסו אותו לרשימת הבחרך ידין מוכן לרוץ לבד ולא כרטפיסט. אנו מתכוונים לשהה אתו.

מגמות קיקיוניות

גב' אלוני והשלמה עם הכרתה של פרופ' ידין, שאם יקבל רק שלושה כנדטים, יוו־יר את עבודתם. „לא ביוב לי למה אפשר לעמוד את המר־ל" — אמרה — „יהיו כי בחינת מציאה בציבור. נוצר דימוי מסוים בציבור, איך להתיחס למשלבת מקיקיות. מקיקיון הגיל את מגמה מסוחה ולא כל גוראל מציל את נבי־הוי תרומתם של בראלים שנכנסו לפוליטיקה. כמו יצי־חק רבין, שור ויצחק ארוך שרון, אינה יותר גדולה מזו שיכולות לתרום מגיעות קט־נות בלתי־זלזולות.

פרכה לחזור לעבודה

ולהין גילוחם, כי לא מכמן הגיעו לתגובה להזר לבחי־רת הבהרה ולקבל מעמד כבו־כים במערך. הסתובה היתה שלילית. אשר להתארגנות של בבלגות אחרות בתרכז ליבר־לי, אמרה, כי אינה חסיקה של מסתמרקס רעיוני. לדיע אין קדושה בבסגרת אלא בי־עקתות. הנשיים לקדם את האינטרסים של הציבור.

עוד מצינו, כי „המלך עדי־רום כדמוקרטיה הישראלית". אנו חיים במיתוס של דמוקר־טיה, יש סמנים חיצוניים של דמוקרטיה, אך הסכנה לדמוקרטיה מעלמת תגובות מ־יום ליום. צריך ללחום למען שאל תנבל שלה יגיע בראה בעתיד הפתם מגיל ומשם ע־ל ברכבה להתנה הכח ב־חדרה.

נציג שרות המדינה, יעקב ניצן אמר ל„מעריב", כי הר־תה פנית של משרד המתח־ברה אל ודות הבטיחות ה־בין מסורתית לאשר את נסי־עתם של שלושה כעובדי משר־ד התחבורה לתו"ל בנושא המנהלה. הנלם הבציבות אישי־רה לדבריו נסיבה רק למר־חרים ומר אבירם, ואילו את יציאתו של נציג רכבת יש־

הליגה לזכויות האשה תפגין מחר

הפגנות ליד בתי הדין ה־רבניים בערים הגדולות ולידי בתי המשפט המחוזיים ישרש־מחר חברות „הליגה לזכויות האשה בבתי דין ומשפט". ב־מסיבה עתונאים בתל אביב הגלו אתמול פעילות עבודה זו, שביקשו בהיבו להיטאר בעילום־שם, את קיפוחן של נשים בבתי הדין. לטענתן אין הנשים זוכות למשפ אף את זכויותיהן על פי הוהלכה ב־ענייני אישות.

גב' ס. מגדל אמרה, כי קבר־צה של מפגינות המחה גם ליד הבוחל המערבי.

„מלחים הבעירו אש על הסיפון" טען רב החובל והחזיר „טבריה" ארצה

מאת יצחק בן חורין
השמעון רפפורט

האניה „טבריה", שהפ־ליגה לפני 6 ימים סנטל אילת לדרום־אפריקה, סבה על עקביה, והיא עוברת לשוב לנמל אילת, לאחר שרב־החובל, אמנון תריסור, הביק לאיש, כי „אינו יכול להשתלט על האנשים" וכי „רב המלחים ציקו כי אמה להחזיר עצמו לרב־הובל".

„היו הפרות כסמעת בט־חות, כשרב המלחים סרב ל־הישמע להוראות הקצין ה־ראשון לשלחו אנשים למש־מרת".

לדברי הקברניט, הדליקה דליקים, וסירבו לכבות את האש, מבקשים רב החובל לשוות כן.

„היו הפרות כסמעת בט־חות, כשרב המלחים סרב ל־הישמע להוראות הקצין ה־ראשון לשלחו אנשים למש־מרת".

לדברי הקברניט, הדליקה האש של המיטען, בעמדו בים, מעבר לרב החובל לבטל אילת. יעדו ביריד מיום לגבי אילת. יעדו ביריד של נסיבות התעריה.

מרצ: איני שוללת הליכון משותפת עם פרופ' ידין

„אם נקבל ממנו הבהרות המניחות את הדעת"

מאת משה מיוחס

„איני שוללת. אפשרות של הליכה משותפת לבחי־רת עם פרופ' יגאל ידין, אם נקבל הבהרות מתיחות את דעתנו בקשר לעקרונו־תיו" — אמרה אמש־ר חיה שלמות אלוני מרשימ־ת המפלגה המפעם לעניינו־ת „מרצ" פרופ' מרדכי אלון.

אמנם דוקים להסברים בר־סיים מצד, כדי להחליט, אם לחמוך בו או להצטרף אליו — הטיפה גב' אלוני, גם לגו־יש עקרונות. יש לברך על הכרתו כי הוא מוכן ללכת ל־מחולות. כל הנראלים ואחר־רים הפעילו מכמות מלמצה ולא שיבלו סמכות מלמטה. אפילו רבין רץ בפעולת נהגו בין חדרה לבין בלדה לבין חדרי של ספר שיבניסו אותו לרשימת הבחרך ידין מוכן לרוץ לבד ולא כרטפיסט. אנו מתכוונים לשהה אתו.

מגמות קיקיוניות

גב' אלוני והשלמה עם הכרתה של פרופ' ידין, שאם יקבל רק שלושה כנדטים, יו־יר את עבודתם. „לא ביוב לי למה אפשר לעמוד את המר־ל" — אמרה — „יהיו כי בחינת מציאה בציבור. נוצר דימוי מסוים בציבור, איך להתיחס למשלבת מקיקיות. מקיקיון הגיל את מגמה מסוחה ולא כל גוראל מציל את נבי־הוי תרומתם של בראלים שנכנסו לפוליטיקה. כמו יצי־חק רבין, שור ויצחק ארוך שרון, אינה יותר גדולה מזו שיכולות לתרום מגיעות קט־נות בלתי־זלזולות.

פרכה לחזור לעבודה

ולהין גילוחם, כי לא מכמן הגיעו לתגובה להזר לבחי־רת הבהרה ולקבל מעמד כבו־כים במערך. הסתובה היתה שלילית. אשר להתארגנות של בבלגות אחרות בתרכז ליבר־לי, אמרה, כי אינה חסיקה של מסתמרקס רעיוני. לדיע אין קדושה בבסגרת אלא בי־עקתות. הנשיים לקדם את האינטרסים של הציבור.

עוד מצינו, כי „המלך עדי־רום כדמוקרטיה הישראלית". אנו חיים במיתוס של דמוקר־טיה, יש סמנים חיצוניים של דמוקרטיה, אך הסכנה לדמוקרטיה מעלמת תגובות מ־יום ליום. צריך ללחום למען

פועלים לצמצום מספר חבר „משלחת הפתח" לבריטני

מאת דוד גינזבורג

בעקבות בקורת של נו־בים בבחירתיים שדנים מע־לה ביטים האחרונים נבי־בה שלחה המרינה כדי לבצע את מספר הנבחרים במשלחת הישראלית הרוצאה לבריטניה, כדי ללמוד שם את בעיות ההפעלה בפרוב של הנהגה כה.

הנסיבה להיל קטורה ב־תכנית להפעיל בשתם את תנאת הכח המדוחה שהיבבה בחודה. ל„מעריב" נודע, כי לגרות הנבחרים יוצאת ל־אנגליה בשלחת „מנוחתה" כדי, כאחד עיקר הכיבון של הנסיבה והחדות נעשה על ידי חברת החשמל — המקיבה את הנכת הכה בחדרה. הנצי־בת הגדולה ביותר במשלחת היא של רשות הנמלים: מנ־כ"ל הרשות, אהרון רמז; ראש אגף הנמרה, אלי לוך; ראש אגף הגיוד, שמואל אחי־טוב; מנהל נמל חיפה יצחק רהב, המנהל פרוייקט הפתחה של נמל חיפה יצחק לופר. עוד בבשלחת: מר דן חדרם, יועץ שר התחבורה, שמבר בראש צוות בין מחרדי ב־ניסא החבר הכח בחדרה חפ־ילתה בתחם. אל מר הרים תהלוחה גם עחרו, הכלכלן חיים אבירם. כן נסעו נציגים מחברת החשמל הציבית חיפה, ואל מר יגאל. זה נושא שאיך עדין ואנו מבקשים שהוא יבדוק אותו שנית בצורה יסודית ויציע למפקדה, כי יש לבטל את החל־לטתו — אנחנו מאיים קבו־דל חד ראש המועצה ה־מקומית מירה.

בפגישת הוועד הארצי אתמ־ול החלט על המשך ה־מאבק — „בכל הדרכים" — לבישול ההחלטה על הפקעת האדמות. מאבק זה יעשה ב־שיתוף עם הוועד הארצי ל־הגנה על האדמות (שהחליט בשבת לגיים את דגל היהול הצולמית נגד ההפקעות).

הוועד החליט לפנות אל ראשי הרשות בכנסת כדי ל־הסביר בעיות המיגוד הערבי בכלל ואת נושא הפקעת האדמות בפרט. כן החלט לערוך מסיבת עיתונאים.

● כרוזי שיטנה בנצרת

בחוגות נצרת הופצו כרו־זים נגדם כרוזי שיטנה נגד המדינה בנושא הפקעת ה־אדמות.

מתונות ביחסם כלפי המדינה ומוסדותיה.

בקריאה לערבי ישראל לנ־הוג במתיחות בהביבותיהם כן הממשלה, יצא אתמול יועץ שר המסחר והתעשיה לענייני מיעוטים צריך כמאל קאסם, בסכם חגוכת כביש בכפר בקעה־אל־גרביה, בבשולש. מר קאסם אמר כי של ערבי ישראל לקיים „פסק זמן" ב־דישוותיהם מן הממשלה ר־לאפשר לתעדות שהקימה ה־ממשלה לטיפול בבעיותיהם, להתחיל בפעולתן.

הוא קרא לערבי ישראל לתרום בשני כיסוים: לצנן את הרוחות, להוריד את ה־מתח ולהמעיק לתעדות ש־יוקמו את האשראי הדרוש כדי להכיח תוצאות הטיפול שלהן, תוך ויתור על תבי־עות קיצוניות ובלתי ריא־ליות;

להתלכד סביב מנהיגים חיו־ביים, שאינם נסחפים עם ה־זרם ומסוגלים לתרום לפתרון בעיותיהם באופן מעשי ולא על ידי הפרחת סיסמות ו־המה „שאינן מובילות לשום מקום".

מלחים הבעירו אש על הסיפון" טען רב החובל והחזיר „טבריה" ארצה

מאת יצחק בן חורין
השמעון רפפורט

האניה „טבריה", שהפ־ליגה לפני 6 ימים סנטל אילת לדרום־אפריקה, סבה על עקביה, והיא עוברת לשוב לנמל אילת, לאחר שרב־החובל, אמנון תריסור, הביק לאיש, כי „אינו יכול להשתלט על האנשים" וכי „רב המלחים ציקו כי אמה להחזיר עצמו לרב־הובל".

„היו הפרות כסמעת בט־חות, כשרב המלחים סרב ל־הישמע להוראות הקצין ה־ראשון לשלחו אנשים למש־מרת".

לדברי הקברניט, הדליקה דליקים, וסירבו לכבות את האש, מבקשים רב החובל לשוות כן.

„היו הפרות כסמעת בט־חות, כשרב המלחים סרב ל־הישמע להוראות הקצין ה־ראשון לשלחו אנשים למש־מרת".

לדברי הקברניט, הדליקה האש של המיטען, בעמדו בים, מעבר לרב החובל לבטל אילת. יעדו ביריד מיום לגבי אילת. יעדו ביריד של נסיבות התעריה.

קוסיגין: „נקרא לזה הברית הצפונית־מזרחית!..."

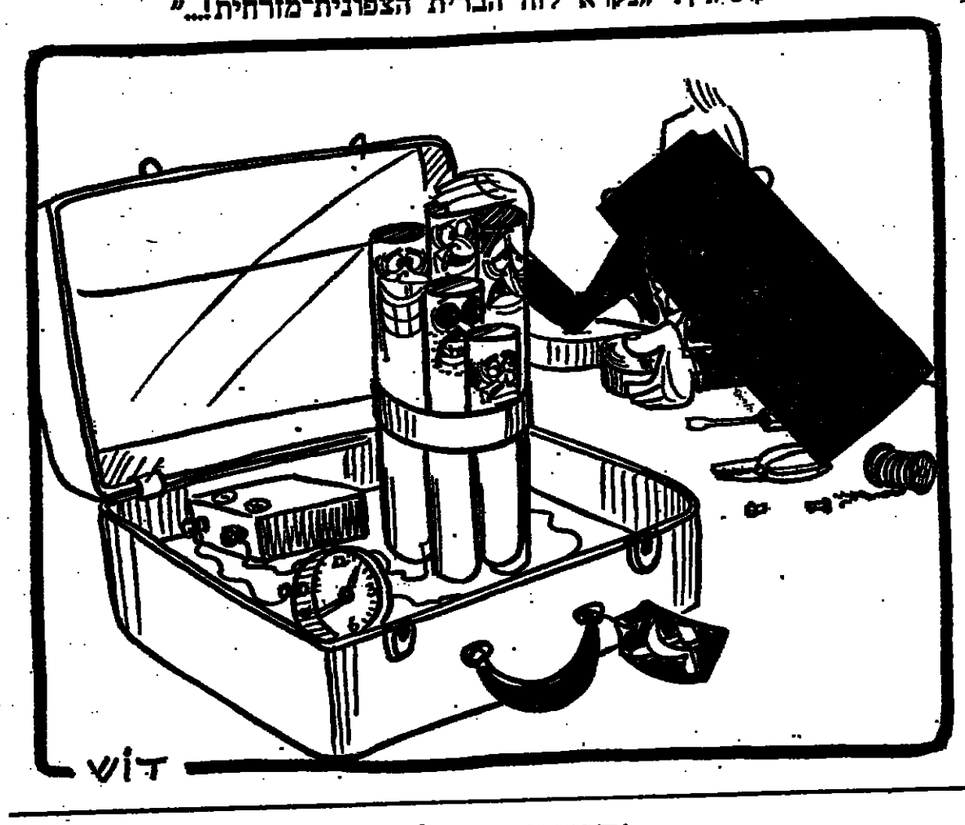

יאיר שפרינצק

יגאל ידין ניאות להנהיג את עם ישראל...

הן אם אתה חושב שאתה מסוגל לחו־ליך את העם?...

הלידה היתה קשה במקצת, אבל לאחר נסיון עקיפה בן כמה משפטים בא ה־מענה הצפוי לשאלתו של המראיין (תכנית „מוקד", 25.5.76): איש אחד לא יוכל לעשות את זה.

לא היתה זו עצוה מעושה. איש אחד באמת לא יוכל, גם לא יגאל ידין. אבל בצורת אחרים — יתכן. ופרופסור ידין לוקח לעצמו חודש אחד, לחשוב.

מה טיבם של האחרים אמור ללמד מדבריו של ידין עצמו. אלה הם אנשים שמאמינים בו — שלא לומר מעריצים אותו — עד כדי כך שראה צורך לצנן קצת את התלהבותם: לאט לכם, מוטב שתשמעו תחילה מה הן דעותי.

שמו של ידין הוכר במרצת השנים האחרונות כמועמד להבטחת העם. תנו־בחי שלי ודיתה שאינו מתאים. מדוע?

אסביר זאת בדוגמה צנועה יותר: ראש עיר. ראש עיר טוב חייב להיות הגון, נבון, בעל ידע מסוים ובעים הלי־כות. אבל סגולות אלה אינן מספיקות — דרוש גם יצר. אדם שמחי אשמח, חורים בבביש, צנרות דולפים, משעממים אותו, ומנע ומשא עם אנשים לא־נעימים מי־תיע אותו, מוטב שימשוך את ידו מ־התפקיד.

פרופסור ידין אוהב ארכיאולוגיה, ו־עשה בה גדולות. תרומתו לחשיפת עברו של העם היהודי בארץ־ישראל לא תסו־לא בטו. שנות מעילותו בשדה זה חו־פפות את שנות קיומה של מדינת ישו־ראל. תקופה סוערת ורבת תהפוכות וסכנות. ידין לא קפץ לזירה המדינית, אם גם הביע את דעתו בעניני השעה מזמן לזמן לכשנשאל, או כשהתחשק לו. לבוא אליו בטרוניה על כך אין טעם; היה זה בלתי־הוגן, אף מגוחך, לאחר שנתן לעמו את אונו ואת כשרונו בעין יפה. אבל עובדה היא שהתחושת הייעוד, או האמונה שבכוחו להביא מזור ל־חלייה של מדינת ישראל, לא בערה כאש בעצמותיו כל אותן שנים, ומכל מקום לא בערה עד כדי כך שיזנח את את אהבתו היפה וייכנס לסיפיה היפה־מודע של העשייה המדינית. במלים אח־רות, הדבר לא היה חזק עד כדי כך.

ושמא קפץ לו עם — התעוררות נפ־שית עזה, התגלות אל כוח עליון שכפה עליו את השליחות? קשה להתרשם כך מהופעותיו. ומהתבטאויותיו של ידין. נכונותו לקבל לידיו את מושכות המנ־הגה דומה להיענות לשידול יחיד מ־שותפיו דומה לדיבוק מתוך דחף פנימי, הוא מזכירה את נכונותו של הסנסור יוברט המפרי לקבל את המועמדות ל־נשיאות אם תוצע לו יותר משהיא מז־כירה את תנועת ההסתערות של ג'ון קנדי בשעתו.

ומהן דעותיו של ידין? — הביעה העיקרית שלו היא הביעה התברתית. תיקון סדרי השלטון לא יושג בלי שינוי שיטת הבחירות לכנסת. ידין מצדד בלי־תודים פרימריאליים גדולים תמורת שלום, ואפילו במסגרת הסדרים העשויים להביא לשלום, אם גם בדוד הבא.

אין זה המקום להתוכח עם השקפו־תיו המדיניות של יגאל ידין, שכותב השורות האלה שולל אותן מכל וכל. אציין רק שהן תואמות להפליא את מדיניותה של הקבוצה הקובעת במפ־לגת העבודה. ואם כך הדבר, מה מפריע לידין להצטרף למפלגת העבודה? האם דעותיו על הדרכים לתיקון החברה וה־שלטון, או דבקותו בשינוי שיטת הבחי־רות, הן שמונעות בעדו להשתלב במפ־לגה זו?

על הצורך לרפא את חלייה של ה־חברה הישראלית ולתקן את סדרי ה־שלטון הפגומים קיימת הסכמה כללית, אם גם יש חילוקי דעות על הדרכים שיביאו לשיפור המצב. על תוכניותיו של ידין אין אנו יודעים עדיין דבר, פרט להצעתו, שהעלה כבר בעבר, כי יתמנה סגן ראש ממשלה אחראי לעניני חברה וכלכלה וכי האחריות לביצוע מדיניות הממשלה בתחומים אלה תחולק בין אנשים שיהיו ממונים על אזורי ה־ארץ השונים. רעיונות אלה נשמעו לי סבירים, אם גם בהרהור שני שאלתי את עצמי אם הצורך בשינוי מינהלי כזה היה מתעורר אילו היתה לנו ממשלה טובה יותר, מלוכדת יותר, ממשלה ש־שריה נבחרו לפי כישוריהם ולפי זת־אמתם לתפקידיהם. מכל מקום, ברור שהתיקונים שמציע ידין לא הי' משמ־שים אבן נגף להצטרפותו למפלגת הע־בודה, אילו רצה בכך. בעניינים בסיסיים יותר, עניני משק, כלכלה, חינוך וקידום השכבות החלשות, לא ידע שליחין יב־השקפות שונות מאלו הרווחות במפלגה העבודה.

דומה שלא נטעה אם נאמר — ול־דעתי אפשר, בעצם, להסיק כך גם מ־דברי ידין עצמו — שהמניע להתארגנו־תה של „רשימת האישים" שלו הוא אישי, ולא אידיאולוגי. המטרה היא חי־לופי אישים בשלטון, מה שקוראים אצ־לנו „ריענון" ההנהגה. האנשים הבאים בחשבון קשורים בטבורם במפלגת ה־שלטון, אבל יש להם סענות אליה. הם מאמינים שהם טובים ומוכשרים לא פחות מאלה שהגיעו למעמד של שרים במשלה. הם משמיעים דברי ביקורת על הממשלה לצחים מזוהמות, רומנים ומקוננים על כל הרע שבמדינה, אבל לעולם אינם מורדים ואינם פורשים. התרסתם כלפי צמרת השלטון אינה מגי־עה בהריפותה אפילו לזו של מורד סלוני כיצחק בן־אהרן. אפייני לרתיעתה של קבוצה זו מקרע של ממש הוא הבליל המתוק של דברי שבח והערכה ל„שלו־שת הגדולים" בממשלה שיגאל ידין מהל בו בו את קביצתו השטוה שהממשלה אינה שולטת (ספק רב אם הם עצמם מעריכים כל כך זה את זה). הנה, אחרי ככלות הכל, מדברים על פרישה והליכה נפרדת בבחירות.

אין צורך להיבהל. כלומר, אם מישהו דואג ל„מערך", תנוח דעתו. הסד אינו נורא כל כך. אפשר להסתדר אתו — אם לא לפני הבחירות, אחריהן בודאי. התחזיתנים של „מפאי" ה„סמוריות" יכונו עוד מעט למעלה. אין לשער ש־הם יעלו הפעם „בהחה" לפני הבחירות: ידין, שסיפר בראיון הטלוויזיה על מאות מכתבים ומאות טלפונים שהפצירו בו שיואיל לקום ולהנהיג את עם ישראל, סבור, כראה, ברציונות, שהוא בדל. אבל ספק רב אם המוכנים לקולות יח־עתו להאמין בכך. סביר יותר שראשי ה„מערך" יצחו לידין להרכיב את רשי־מתו ולהתמודד בה בבחירות, ומתקבל על הדעת שאפילו ישמחו על כך. מתוך תקוה שרשימה זו תהיה אבן שואבת לבוחרים שנמשם קצה במשטר הקיים ואישיותו הנאה של ידין תיראה להם כאלטרנטיבה מניחה את הדעת. אם תקוה זו תתגשם, ייפגשו שני הצדדים לאחר הבחירות, יחייבו אלה אל אלה כפי שמתואר בטרסים מסוימים לאחר ביצוע משימה מתוכנת, ויאמצו את ה־שלל לתוך סלו של ה„מערך".

יהושע א. גלבוע

אלת־הצדק אינה עיוורת

סך אם בימת־תיאטרון מסוגלת להעלות לעינינו הצגת־אבסורד כה חזקה כמו זו שזומנה לנו עתה בזיים — עם התביעה שבאה מארצות־הברית לישראל להסגיר לה את טוביה שוחארץ.

בעצם, זהו אבסורד בעל חוק. „גילו" עולה על שנותיו של שוחארץ, בן ה־21. הוא מתגולל לנגד עינינו מאז תום מל־חמת העולם השניה. תביעת־ההסגרה ה־אמריקנית של הימים האחרונים אך מו־סיפה לאבסורד הזה צבעים מחשיש חריפים.

צא וראה: מאות ואלפים של פושעי־מלחמה נאצים מהלכים בני־חורין באר־צות שונות של העולם — בחסותו של החוק. אנשים האחראים להריגות המו־ניות, שיידיהם מגואלות בדמם של מיל־יונים, שבהשראתם ובהכוונתם ובפקודתם התנהלה השמדת־עמים — חיים ברווחה ואף בשלווה. האח לאו־דווקא משום ש־הצליחו להיעלם מהאופק, לטשטש עק־בותיהם, להסתיר זהותם. אמנם, יש גם כאלה. אולם כאן מדובר ברוצחים בעלי־מוניטין, אשר לא רק ערבים מפורסם אלא גם מקומותיהם ואורחות־חייהם ב־הזה ידועים היטב. הם אינם מתחבאים, אלא חוסים תחת כנפיו הרחבות והגמי־שות של החוק.

אכן, אות משפטית זו או אותה, על פירושיה, או על דרכי־ההתדיינות הפרוצ־דוראליות סביבה — האות האחת עומדת לא אותה לצידם של ראשי מחנות, ממק־דלים של מיבצעי־טבח, ממקודי תרשמ־המות האדירה. פעם מגיבה עליהם ה־אורחות הנרשמה, פעם — כמות בלתי־מספקת של הוכחות חותכות או תוסי־עדי־ראייה (רצוחים אלה עשו לרוב מלאכתם בשלימות ולא אחתיר עדי־ראייתן). יש שמועלת לטובתם ה„הגיש־נות". לעתים עומדת לזכותם בריאות לקויה. פעמים מובא בחשבון גילם, ה־צדק, שאינו נהוג להתאכזר, נוטה להניח להם לסיים בשקט שנותיהם עלי אדמות. עד מתי — ומה סעם — לרדוף אותם?...

אבל טוביה שוחארץ צריך לתת את הדין. איזו שיכחה או התישנות יכולה לפעול לטובת הנציר בן ה־21? הרי הפשע שלו כל־כך טרי, ממש זועק עדיין באזנינו. כבר מזמן מגלידים מצעי המל־חמה והשואה, נמנעים זכרונות של משפ־רפות ותלויות המותי־מזיות. אך מה ש־ביצע טוביה שוחארץ ביולאר 1974 ב־איזה פרבר של לוס אנג'לס עתנו רושם ומחריד ומזעזע את הלבבות.

* * *

ב כל־זאת מן. הראוי לשזור מעט את „המאורע המזעזע ההוא ואת ריקון בקאליפורניה המרבה ותואה מצא לו מיקלט אחד מפושעי־המלחמה המהוללים ביותר: אנדריאה ארטקוביץ, מי שכונה „הימלר של קרואטיה", זוא היה שר־הפנים בממשלת „קרואטיה העצמאית", שהוקמה באפריל 1941 לאחר ההתקפה הגרמנית על יוגוסלאוויה לחשבונו ה־אישי וזקמים את גרימת „חמ של כ־60 אלף יהודים („מולה" של יהדות יוגוס־לאוויה, זוא לא מנתה יותר מ־75 אלף נפש), כ־25 אלף צוענים, כ־600 אלף סרבים. על אדמת יוגוסלאוויה שימש ארטקוביץ' זה משענת אידיאולוגית ל־הורת־הנוצ וזה מקור־סמכות להגשמתה כראי להעיד: אם איימנו המתעצ

יכול היה להעז ולטעון, כי לא היה אלא בורג קטן למדי במנגנון־הרצח, מין פקיד־הסעות — קשה להעלות על הדעת טענת־רמייה כזאת מפי ארטקוביץ' לגבי הסריטוריה שתוא שלט בה. הוא שימש יד־ימינו של ראש ממשלת „קרואטיה העצמאית", אנטה פאוליץ'. ארטקוביץ' (אגב, דוקטור למשפטים) היה הן אביהם הן שומרם־מבצעם של חוקים נאציים שונים ביוגוסלאוויה — חוקים שנתנו את ההכשר המשפטי לשחר, גזל ורצח.

ורצחה־המוגים זה — לאחר שניסה למצוא מיסתור באוסטריה ובאירלנד — מצא לו סוף־סוף קורת־גג חמודה בקצ־ליפורניה. סייע לו בכך הרבה אחיו — בין ארטקוביץ, שהצליח בעסקיו והיה לאחד מעשירי קאליפורניה. ושוב יש להזכיר את האות המשפטית הגמישה, בחסותה עלה עד כה ביידי „הימלר קרואטיה" לדחות תביעות־דין נגדו. לא הועילו גם הדרישות של ממשלת בלגראד להסגירו ליוגוסלאוויה, שם עומד נגדו פסק־דין של מוות על משעי־המלחמה שלו.

חוק הוא חוק: זה שנים מתבררת הסוגיה — האם הסכם־ההסגרה בין יוגוסלאוויה לבין ארצות־הברית, שנחתם בראשית המאה, עדיין בר־תוקף? ו־בינתיים יכול אנדריאה ארטקוביץ' ליה־נות מהספק. זאת ועוד: גם אם אותו הסכם ייחשב לבר־תוקף, אין ארצות־הברית נוהגת להסגיר אנשים שצפוי להם במדינה ה„קולטת" עונש־מוות. יחד ה־המאנאים! ובאמריקה יודע ארטקוביץ' להוקיר ולנצל את ההמאנאים הזה.

פירושי־חוק וסיבוכי־משפט מגיגים אישרא על „הימלר של קרואטיה". צוינו לעיל גם גורמים אחרים הפועלים לטו־בתו. ויחוכרו עוד נסיבות המסייעות לו ולשכמותו: אקלים של עייפות מוס־רית, חשבונות פוליטיים, „גורנאליזציה", יחסים בין־גושיים וכדומה.

זה הרקע לטשע שביצע טוביה שוחארץ יחד עם חברו דוד ויסלאו. בתוך האווירה הארוכה והסלונית ביקשו לעשות דבר שיסב תשומת־לב ציבורית לעובדה הנ־שוזעת (משוזעת — לטרות השתיקה). כ„הימלר של קרואטיה". (כפשעי־מל־חמה אחרים) נהנה מחופש ומכל טוב על אדמת אמריקה. אולם נתברר, כי נוסף לכל הסדקים הזקקים שבתם השכיל אר־טקוביץ' להתחפר — הוא (וביתו) מוגן גם על ידי שתרי ראש ושוחרים. בסוגר של דבר זרקו שני הצעירים בקבוק מולוטוב על מכוניתו של אחיו ברין. איש לא נפגע — רק המכונית ניזוקה.

על הזמשך — „סלגראמית": השניים נתפסו, שוחררו בערבות כספית עד ל־דינם. אולם טוביה שוחארץ ברח. ובזמן האחרון (לאחר שחברו נשפט לשנת־מאסר וכבר שוחרר) נתגלה בארץ ומס־שלת ארה"ב דרשה את הסגרתו.

* * *

ק שה להעלות על הדעת היענות של ישראל לדרישה זאת. הראוי לזכ־עים: לא רק ורגש (כפי שיש המנסים לתבדיל בין־הלב לבין השכל) מתקומם נגד אפשרות ההסגרה, אלא גם — ובי־פידוש! — הענין. אין כל צידוק לתלי־שת האבידה של טוביה שוחארץ מרקעה — רקע הזיכוחי, יהודי ואנושי, בדל. ועל אותה כמה וכמה אי־אפשר להתעלם מפרופורציות של עבירה סטנציוית זאת — מול מעשיו של האדם הקצ־קיסי ש־כגרו (או כגרו אחיו ובעל־הזכות) נת־כון מעשה־האמבה־ההעבירה.

תכנה נדמיין לרגע את הבלתי־מתקבל

על הדעת וטוביה יוסגר. אז יגיע האב־סורד (שבו פתחנו) לשיאים של ביזוי ומראגיזם כאחד: „הימלר של קרואטיה" מוגן בשרשרת זוקים וסעיפים — ולגבי טוביה שוחארץ, שסרף את המכונית של אחיו, ייקוב הדין את הדין.

שמדינת ישראל, מדינת „העם היהודי השחוט", תגיש עורתה להענשתו של צעיר אשר עשה מעשה־מוגה־ובירה נגד ההשתקה — שמירת כוחות של חר־קיות, כמדומה, עובדת כל דמיון. והיתה מוסיף: גם הוגנת, פשוט, מן הטעם הטוב.

עיניה של תימיות, אלת־הצדק, אמנם קשורות, אבל היא אינה עיוורת לחלו־טין.

תמר אבידר

לשבור את המצור

ה תחוית בדבר הקצב המוגבר של יציאות הישראלים לחו"ל בעונת התיירות הבאה עלינו לטובה (רבע מיליון איש) — מציבה בפני האזרח התרשב־ישר מספר שאלות: האמנם באמת אין לישראלי כסף? ואם — מניין? ואם אין — כיצד בכל זאת הוא נוסע? ואם הוא נוסע חרף כל הקשיים — מדוע?

מודע, באמת? (על אודות כל ה־שאר הלא כתוב במדורים הקלקליים).

האמנם בגלל אדירת ימי שהפיאה האחרונים? איפה, הישראלי, אכנם, תחוך ושומע בבאות עם על השטאות הכלכליות המצטות לו, אבל מכאן ועד אדירת ערב וחרבן מחולם — עדיין רחוקה (בעיניו) הדרך. (ואולי כן?).

האמנם בשל „אדירת המתבגר" (עד לאחר הבחירות לכנסת ב־אחה"ב) שלאמריה יפול עלינו ה־זבנג? התשובה — שלילית, והרי בשעת הכתבה עוסק אדם בהרהורים, בבדק־בית, בכסיסה צפרדים. הוא לא יזנא לבלות, לשרוף את כספו ולהתייצב אל מול הטעות הקשות — בדיים ריקות (ואולי כן? כבר הין דברים מפולם).

האמנם, בשל המנטאליות המיוחדת של עם במצוד?

אולי כאן קבור הכלב. אבל, מה נשתבחה שכה זד משגים אחרות? ר־ציי תמיד הייתו במצוד. רצינו לנסוע לסקי ללבנון ולשמע קונצרטים ב־בעל־בק — וזה לא מסתדר לנו, מ־שום־כה; רצינו לרדת מעל דבשת גמל ליד הפירמידות בלוקסור, אבל פסקנו את הענין מאז 48; רצינו לראות מקרוב את שמרת — ולא הענינו; ומם בטאנים של המנזרה — אלא. היא ביידות — עדיין לא הצ־לחנו לבלות. אנחנו תיירים בלתי רצויים אצל השכנים. לכן אנחנו הולכים לקעת בשדות זרים בחיפוש אחר סיפוקים ותוך כדי בזבוז סכר־מי־עתק על מילוי. כל תייר אחד מתוחלל בשמחו על היחס בין שכרנו הנדשי לכין מחיר הסילים המצטעים שלנו. אבל אנחנו נהפוך עולמות — ונכנס לחיל. כן, באילת כבר הייתי. ובמאס לנו לדשוב באותם רחוקות. לחיל באותם בביטים, להתחרקר על חופי הים המתחמים עם אותם ש־ראלים כמאנו.

אנחנו, רבותי, נפרוץ את המצור. ניקח את כל ההלוואות האפשריות, נבקש את כל ההמבות הבלתי אפש־ריות, נפרוץ את קופת החסכון של הבן, נרים את הבאלאנס, נפתח את המורון, ואפילו נמכור את מטבעות הזהב. אנחנו בעשה במשך השנה את כל העבודות שנשבענו שיתחר לא ניקח על עצמנו, וכדי להגדיל יותר את הצרור נאכל חביתות במקום סטייקים, נבעל בעלי התעמלות בב־קום סנדלים אישלקיים, נשאיר את הילדים בלי ביביסיטר, נבבה את החשמל באמתנו את המדר, ובמקום מסנתר נקנה חליל.

אומרים שאדם בטעת מצוקה (קרי: מצור) מוצא בעצמו כוחות עלומים ותצומים כדי לבצע משימות בלתי אפשריות. שמענו סיפורים על אמ־הות שבהפכו להרקולסיות, בעל כר־חן, היזיו אוריות ותריסו מכוניות אשר אינן למעוד את ילדיהן ב־תאונה.

אכן, כן. הזיזם בשואה קרובה מעניק כוח לבן־האדם, ובשביל ל־צבור היום את צרור האלפים והרי־לאים, ולגבור על גזרות המם הנר־שות — צריך אמה משמים: 1) לע־שות כמף שחור (לא מומלץ — לא יודע כיצד), 2) לאסוף כסף לכן. זה, אמנם, תהליך איטי הרבה יותר, אבל כמה מן היוצאים לחו"ל ביצעו אותו בהצלחה. מאמץ. כל השנה קיפדו וקיפדו — ובקיץ הם נוסעים. ר־אוריהם — המבול.

הוכלל לפנש אותם השנה מתנת לשעד הבחזון, בסידה על התמזה, במרקש אגד ספנסר ובם כשהם רואים את נאפולי ואיתם מתים. הם לא יראו תשוקים לאחר מאמץ הזאידים שעשו על מנת לפרוץ את המצור.

מעריב
חשרך: שלום רוזנפלד
המו"ל: המאגד מודיעין בע"מ
בית דפוס „מעריב" בע"מ
מלאכתם: מערכת, המחלקה, מחלקת דפוס: בית „מעריב", רח' קרליבך 2 מיקוד: 67132 ת.ד. 20018 טל. 287211, סניף ראשי לקבלת מודעות מלאכתם: שדרות רוטשילד 33 (מיקוד: 65122), טלפון 290995.
ירושלים: המערכת: רח' הלל 14, טל. 234-34 (מיקוד: 94581), טל. 231153, המחלקה המרשמה: בית הלל 16, טל. 231769.
חיפה: רח' הנביאים 29 (מיקוד: 33104), טלפון 666468; 649020.
המחלקה המרשמה: רח' הנביאים 32, טל. 643254; 640051.

هكذا من الاصل

לאחר שחברי הוועד החדשים האשימוהו באחריות לחוסר העבודה בנמל

יהושע פרץ: נמאס לי להילחם, אתפטר; אני רוצה לשכב בשקט, לא לעשות כלום

מאת עורא יעוז

„איני רוצה יותר להילחם. אסביר את הענין לפר" עלים הבוקר ואחרוץ להם את מפתחות משרדי. אתפ" טר. גם אני רוצה לשכב בי שקט, למתוח ביקורת על כל העולם. לא לעשות כלום ולקבל את הציבור שלי כ" נמל" — אבר אכש יהושע פרץ מזכיר ועד פועלי ה" תפעול בנמל אשדוד, לס" פר „מעריב", לאחר שעלו" שה מחברי ועד פועלי ה" תפעול העליבוהו אתמול ב" עלבי על רקע מאבק ה" שביתה בנמל.

יהושע פרץ אמר דברים אלה בביתו באשדוד, כאשר לידו ביצבים שלושה מחבריו, שני חברי ועד ופועל נמל, א" שר ליוו אותו לאורך כל הדרך מאז סגירת שערי הנמל ביולי אשתקד.

אתמול בבוקר בא פרץ ל" רציף המרכזי של נמל אשדוד, לראות את 300 המובטלים של הנמל, שהמתינו לקבלת אי" שורים על היותם מובטלים.

בשגיצב פרץ ליד הפועלים, אמרו ב' מחברי הועד: אמיל פינטו, מרדיס דוק ואלי מכן, באוזני הפועלים כי פרץ אח" ראי לחוסר העבודה בנמל ו" לכך שבעצל היה ל„ברכת שחיה ענקית וריקה מאניות". פרץ הבליג, ונכנס למכוניתו והסתלק.

יריביו בועד פועלי התפעול ראו בכך בטחון גדול והם ינסו לכבוש היום את פועלי התפעול להדחתו.

ביום ו' שעבר הזלו חברי הועד החדשים, שנבחרו לפני 4 חודשים, ב„מבצע להדחתו של יהושע פרץ". הם הציגו לפני הפועלים את תלושי ה" משכורות שקיבלו חברי ועד התפעול, בלי לעבוד, והתס" סו את הפועלים ברציפים. ל" רציפים באו גם בציבי הועד הישן ובראשם ישראל אוזלאי, וגיבשו מחנה־שכנגד. קבוצת ממן־דוק־פינטו (חברי הועד החדשים) טענה, כי פרץ הליך שולל את פועלי התפעול. „כל עוד אתה בועד, לא יגיעו אניות לנמל אשדוד", אמרו אתמול ליהושע פרץ. לדבר" הם, אינם מוכנים „להפקיר את הנמל לחסדי יהושע פרץ, שניסה לעשות בפרצלי הנמל לא יכולה להיות", נאמר בכ" תב התביעה." הפעולות הרש" מיות, כביכול, באו לכסות על השתלטות על רכוש המדינה, ב" אופן בלתי חוקי.

הסכום הנתבע, 110 מיליון לירות, הוא מסכומי התביעות הגדולים ביותר שהוגשו אי פעם, והוא מוגדר כ„דמי שמוש בקרקע".

ערך הנכס, על־פי התביעה, 290 מיליון לירות.

מרם נוגשן, כתבי הנמל, ב" קשת והתובעים לביטול חש" לום הגברה — נדחתה על ה" סף. ניתנה להם ארכה של 15 יום להגיש תביעה מתוקנת.

„לא היתה הפקעה כדוק, ו" אלה בביתו באשדוד. כאשר לידו ביצבים שלושה מחבריו, שני חברי ועד ופועל נמל, א" שר ליוו אותו לאורך כל הדרך מאז סגירת שערי הנמל ביולי אשתקד.

אתמול בבוקר בא פרץ ל" רציף המרכזי של נמל אשדוד, לראות את 300 המובטלים של הנמל, שהמתינו לקבלת אי" שורים על היותם מובטלים.

בשגיצב פרץ ליד הפועלים, אמרו ב' מחברי הועד: אמיל פינטו, מרדיס דוק ואלי מכן, באוזני הפועלים כי פרץ אח" ראי לחוסר העבודה בנמל ו" לכך שבעצל היה ל„ברכת שחיה ענקית וריקה מאניות". פרץ הבליג, ונכנס למכוניתו והסתלק.

יריביו בועד פועלי התפעול ראו בכך בטחון גדול והם ינסו לכבוש היום את פועלי התפעול להדחתו.

ביום ו' שעבר הזלו חברי הועד החדשים, שנבחרו לפני 4 חודשים, ב„מבצע להדחתו של יהושע פרץ". הם הציגו לפני הפועלים את תלושי ה" משכורות שקיבלו חברי ועד התפעול, בלי לעבוד, והתס" סו את הפועלים ברציפים. ל" רציפים באו גם בציבי הועד הישן ובראשם ישראל אוזלאי, וגיבשו מחנה־שכנגד. קבוצת ממן־דוק־פינטו (חברי הועד החדשים) טענה, כי פרץ הליך שולל את פועלי התפעול. „כל אנשי הנמל, רשות הנמלים ההסתד" רות. „אם אעשה כמצוותם, עם מי נדבר: אי אפשר לפעול נגד כל העולם. איני מוכן ל" הילחם — כאשר אפשר לה" שיג אותם דברים בשקט".

סוחרי חיפה ישלמו מס־עסקים מוגדל

מאת ראובן בן־צבי

מס־העסקים בחיפה יוקר לה כמשקר שבין 40—70 אחוזים. על כך החליטה וע" דה עירונית, שהגישה המו" לצותיה להנהלת העיריה ב" סוף השבוע שעבר. כן הח" ליטה הועדה להעלות את „ריצפת" מס העסקים ל" 240 לירות לעסק, בתנאי שמכסה זה לא יעלה על שב" עים אחוז ממה ששולם ב" עבר.

בדיוני הועדה הובהר, כי מס־העסקים הנוכג בחיפה הוא הנמוך ביותר בכל הערים ה" גדולות במדינה, והא נגבה על פי שטח העסק — ולא על פי המחוור, ומשום כך יש ב" עיוותים מרובים. התביעה ל" שנות את הגבייה ולחשב את מס העסקים על פי מחוור כס" פי, במקום שטח העסק — ב" נימוק כי גם עסק קטן יכול להיות בעל מחוור כספי גדול — נדחה על ידי רוב חברי הועדה.

חתכו צמיגי ניידת־משטרה כדי שלא תדלוק אחריהם

סוף שבוע „עמוס הוויות" עבר על משטרת אשקלון. שקמה שאלתיאל הצליחה ל" תחוך צמיגיהן של מספר מכוניות משטרה בעיר — מכוניות שבוצעה נגיבה במחלקת מכ" שירי החשמל של „המשביר לצרכן" ושלום שלי השוד" דים שנגלמו נאמר ב־100 אלף לירות.

ואם לא די בכך היתה מש" טרת אשקלון עמוקה בסוף ה" שבוע במצוד אחרי שני חשו" דים בגניבת רכב, איתם בנשק על בעלי הרכב ואיתם בנשק על עד ראיה.

יגאל מאריאן וחברתו, בת 17, זובאו יחד עם אליהו חנב" שוילי לפי שופט השלום ב" אשקלון, צבי גדיב, כחשודים בגניבת מכונית „ווקסהול", השייכת לאחים אלפאסי.

שלושת החשודים הגיעו עם המכונית הגנובה לביתו של דניאל חדיס בחולבות ולנו שם. המאורע, מסתבר, ידע כי אורחיו הגיעו אליו במכונית גנובה והוא החתמיד מהם ו" הגיע למשב ליד אשקלון. שלושת החשודים הדביקו את דניאל חדיס ואייתו לרחצתו אם יגלה את המקרה למש" טרה.

בינתיים גילו האחים אלפסי את מכוניתם. אולם גם עליהם איימו יגאל מאריאן ואליהו חנבשוילי בנשק חם ואחר" כך נגלמו מן המקום. בתוך כך חשודים השניים, כי אחזו את צמיגי ניידת המשטרה כדי שון לא תרדוף אחריהם.

למחרת הבוקרה נעצר יגאל מאריאן ל־15 יום והמשטרה עדיין מחפשת את חברו חצבי שוילי.

110 מיליון לירות — תובע ה„וואקף" בבירה מ„אגד"

מאת שמעון לבב

ה„וואקף" (הקרש המוס" למי) בירושלים, הובע 110 מיליון לירות מ„אגד" וב" עירית ירושלים.

בא כוח התובעים, עו"ד מנ" דל שרף, טען בכתב התביעה, כי שני ה„וואקפים" התובעים (וואקף מקל אל דין אל אנ" בסי, וואקף מוחמד בי אל" גדיה) קיימים זה עשרות ש" נים. ב־26.1.36 הם נרשמו ב" „מאגר" כבעלי שטח של יד" תר מ־21 דונם, בכניסה לשער שכם. זהו כערש הוניה הנ" דול בכניסה לעיר העתיקה, ל" פורגלות מגדל דוד.

לתובעים הוא, על פי כתב התביעה, בית בודל בשטח זה, וכן מטעים.

מעט אחרי מלחמת ששת ה" ימים יצר השטח, נהרסו ה" מבנים והמגרש הגדול נטלל. כיום יש שם תחנת אוטובו" סים ומגרש חניה רחב ידיים.

עו"ד מלחמת מקרקעי ישראל, כאר" לו הומקע השטח — אינה נכ" גה, שכן אין לכך כל רמז ב" ספרי המקרקעין.

הוא טוען גם, שטענת ה" עירית כאילו השטח הוא „נכס נפקדים" — משוללת כל ב" סיס, משום שיש מסמכים ש" הוא שייך ל„וואקף", ומעולם לא היה „נכס נפקדים."

„לא היתה הפקעה כדוק, ו" לא יכולה להיות", נאמר בכ" תב התביעה." הפעולות הרש" מיות, כביכול, באו לכסות על השתלטות על רכוש המדינה, ב" אופן בלתי חוקי.

הסכום הנתבע, 110 מיליון לירות, הוא מסכומי התביעות הגדולים ביותר שהוגשו אי פעם, והוא מוגדר כ„דמי שמוש בקרקע".

ערך הנכס, על־פי התביעה, 290 מיליון לירות.

מרם נוגשן, כתבי הנמל, ב" קשת והתובעים לביטול חש" לום הגברה — נדחתה על ה" סף. ניתנה להם ארכה של 15 יום להגיש תביעה מתוקנת.

„המלחמה בבירוקרטיה אינה מקדשת האמצעים"

אמר השופט ליר"ר „הפנתרים הציוניים", ויקטור תייר, בקנסו אותו ב־1000 ל"י על הסגת גבול ותקיפה

ד"ר הועמד „הפנתרים הציוניים", ויקטור תייר, שביקש לסיים לחייל בעניין דירתו בחברה „חלמישית", הודשע אתמול בית־משפט השלום בתל־אביב בהסגת גבול ובתקיפת ממונה על ח" חברה. השופט, יהושע גרוס, קנס אותו ב־1000 ל"י ו" הטיל עליו גם מאסר חד" שיים על תנאי.

הנאשם טען, כי בזלק לעד" רתו של חייל שנזקק לטיפול בקשר לדירה השייכת ל„חל" מישי", אך נתקל בסחבת. תייר עצמו לא הצליח, לדברי, ל" קבל „מספר" לראיון אצל ה" ממונה ולפיכך נכנס פניטה וביקש לשוחח עמו. הוא הכ" ריח, כי תקף את הממונה ל" וכי הסיג גבול.

תייר אמר, כי הוא שוקל בעצילות צבורית בזלק לסיים לעשרות משפחות במצוקה ול" אנשים הנתקלים בסבך הבו" רוקרטיה, לדבריו מנע התפר" צות מצד אותו חייל שהיה ממונה ביותר.

תייר טען, כי השלטונות מנסים להתנכל לו „כיתן ש" אני תושיב שחיתות במוסדות ב„עמיר" ו„חלמישי".

בארכות הנאשם, עו"ד א. מיארה, הביע בפני השופט מסמכים וקטעי עתונים שהו" עידו, כי הנאשם עזר לאנ" שים במצוקה, ואף הוחיר ל" מטבב צבר־ילדים ויצאניות. הוא ביקש למות על הנאשם עונש סימלי בעיניו, כי המדובר ב" אדם שכל חייו נאבק במנגנון.

השופט גרוס ציין, כי פר" מחיר של הנאשם הוא מרגות, אך לא ייתכן שהממרה תקדש את האמצעים. השופט העיר, כי אין להתעלם מכך שזר" יורקרטיה קנתה לה שביתה במשרדים צבוריים ואצל מש" רתי ציבור רבים, אך המלחמה כה אינה יכולה להעשות ב" דרכים בהם נקט הנאשם.

השופט הוחיל דעתו, כי „אם אין הנאשם יכול להמשיך ב" דרכו ללא שימוש באמצעים פסולים, מוטב שיפעם במע" שיר".

איש לא ראה הנאשם יורה אך הוא הורשע בפציעה

תשע שנות מאסר גזרו אתמול שופטי בית־המשפט המחוזי בתל־אביב על עמוס דבוש, בן 24, על שירה לע" בר חדשים אחרים בקפה „אתנה" בתל־אביב ופצע שני צעירים שהיו במקום. הרקע לירויות אלה לא הב" ר" בכית המשפט. דבוש הואשם בכניסון לרצח, אולם השופטים קבעו, כי לא הו" כחה כוונת קטילה הרשי" עוהו בבריחת חבלה חמורה ובהחזקת נשק ללא רשיון.

ב־16 ביולי אשתקד, אחרי חצות, הגיע דבוש נסער ונר" גש לקפה „אתנה" ברציף הר" ברס סמואל, בתל־אביב. הוא ביקש מאחד הנוכחים להזמין אליו את חגיגת אחותה, שישב בקפה. אחרי כן ירה דבוש ב" אוזנה ומצא ברגלו. כן מצא בריירה את ויקטור ברדה ברגלו. דבוש נראה בורח מן המקום, כשאקדחו ביחו.

למרות שהכחיש כי היה נו" כח באותו בית קפה, הוכח ב" בית המשפט, כי דבוש נראה בבית הקפה ובידו היה אקדח. איש לא העיד כי ראה אותו יורה, אבל השופטים הסתפקו בעדויות הללו כדי להרשיעו.

בכח הפציעות ברגלים פס" קו השופטים כי לא היה זה נסיון לרצח, אלא גרימת חב" לה חמורה. (ע)

מיליון לירות — תובע ה„וואקף" בבירה מ„אגד"

מאת שמעון לבב

ה„וואקף" (הקרש המוס" למי) בירושלים, הובע 110 מיליון לירות מ„אגד" וב" עירית ירושלים.

בא כוח התובעים, עו"ד מנ" דל שרף, טען בכתב התביעה, כי שני ה„וואקפים" התובעים (וואקף מקל אל דין אל אנ" בסי, וואקף מוחמד בי אל" גדיה) קיימים זה עשרות ש" נים. ב־26.1.36 הם נרשמו ב" „מאגר" כבעלי שטח של יד" תר מ־21 דונם, בכניסה לשער שכם. זהו כערש הוניה הנ" דול בכניסה לעיר העתיקה, ל" פורגלות מגדל דוד.

לתובעים הוא, על פי כתב

25 אורחים מחו"ל — בכנס להזנת בעלי חיים בקיבוץ שפיים

מאת פיר „מעריב"

25 מומחים מטרכיה, קפריסין, יוון הודאון מש" תתפים בכנס בינלאומי ל" הזנת בעלי חיים, המתקיים בקיבוץ שפיים.

הכנס הבינלאומי אורגן ע"י חברת „בימקלים לישר" אל", בשיתוף עם משרד הנוער, משרד המסחר והתעשיה וה" אגף להדרכת הון במשרד ה" חקלאות.

„פנים חדשות" לתחנות „אגד" — בנסיון „לש" בור" תדגוניותן של דרכים שוממות ולטפק לנוסעים מפלט משמש חקיץ הקים באחרונה „אגד" מבנים חדשים בתחנות הנוסעים. בתמו" נה: מבנה שהוקם בינבה.

(צילם: ישראל סימונסקי, „ישראל סאן").

סימסטר קיץ באוני חיפה

אוניברסיטת חיפה תנהיג השנה בראשונה סימסטר קיץ, כדי להקל מן הקושמ הכרוכל על התלמידים במשך השנה ולאפשר למשגיגים לחלק את ליומדיהם גם על פני כל חודשי הקיץ.

סימסטר הקיץ יאפשר לתל" מידים שנעדרו מן הלמודים ב" משך השנה בגלל מחלה או שרות מילואים — להשלים ב" חודשי הקיץ את מה שהחסירו.

סימסטר הקיץ יהיה פתוח גם לקהל הרחב, ויוכלו להש" תתף בלימודים מורים מבתי־ספר, שיבקשו לנצל את חוב" שת הקיץ להשתלמות. סטודנ" טים באוניברסיטאות אחרות ואורחים הרוצים להרחיב את אופקיהם. הלימודים בסימסטר הקיץ יכללו רק את הקורסים הכלולים במערך הלימודים

המשמר האזרחי בירושלים יתרגל הערב כוננות

תרגיל כוננות של המשמר האזרחי יחיה הערב בש" תיה המערביות של ירושלים: בית הכרם, בית גן, היובל, קריית מנחם ופיון כרם.

התרגיל יתקיים כדי לבדוק את דרכי ההפעלה ש" משמר בשעת חירום, וביומי רגיעה. מטה המשמר האזרחי לחדשבים לסיים לתרגיל ולהפסקה בהזדמנות זו ל" המתנדבים באמצעות תחנות המפעלה.

מאות ביצים ואבטיח העסיקו שוטרים בת"א

מאת שופר „מעריב"

מגיבה של מאות ביצים ומגיבה של תכשיט, שמ" כ„תשלום" בידי מוכרי אבטיח — אלה שניים, האירועים שתוסיקו בסוף השבוע שעבר את משק מחוז תל־אביב.

● במוצאי־שבת ובחוץ יעקב דאדשוילי, מא" יהודה, כי ממשאיתו עמוסת הביצים, שחנתה ל" מקום מעריו, נגנבו 930 ביצים. בחקירה מהירה נמצ" הגניבה בביתה של אשת חברת בסמוך; היא סיפו" כי רכשה את הביצים תמורת 300 לירות מעביר בן תושב המקום — שנבר אותך הצעיר בנ" עצר.

● ביום ו' לפנר־הצהרים חלכה חברת ל" מרחוב חפקוק 28 ביפו, למיסבה דירתה, כדי לחתו" מארקות את הכסף שהיתה צריכה לשלם עבור אבט" אותו הביאו לביתה שלי. רוכלים צעירים, שחמת בפתח, כשבידו מן המסבה מלחה, כי שני הרוכלים ערבים — מעלמה, ואיתם טבעה, שהיתה מוכתת שולטן ליד הכמשת. על־פי תיאור שמסרה תאש" נתפס אחד הנשודדים, אחוז — ומעצר.

נשות אופקים הפגינו נגד „הזזת" יום השוק

מאת שלמה גבעון

הפגנה שערכו עקרות הבית של אופקים אילצה הנהלת המועצה המקומית לשנות את החלטתה ולה" את יום השוק השבועי בעיירה ליום ד', כפי שהיה שנים הרבה.

ד"ר המועצה המקומית באופקים, יחיאל בנבוב אתמול, שהנהלת המועצה המקומית החליטה לא מכבר ל" ביר את יום השוק בעיירה ליום ה', במקום יום ד', שהובטר שמחארי הדרקות באים לעיירה בימי ה' ומ" איתם למכירה את כל עודפי הדרקות שלא נמכרו על בשוקים הנערכים בעיירות אחרות באיזור. יום קודם ל" הנסיון הראשון שנעשה להעביר את יום השוק ל" נתקל בהתנגדות נמרצת של עקרות הבית באופקים ו" הפגנה סוערת ותבעו להחזיר את יום השוק ליום ד' זה שנים. המועצה המקומית נכנעה ללחצן.

המבחר הגדול בישראל לכל סוגי כלי-נגינה

רק אצל "כלי-זמר" תמצא את המבחר הגדול בישראל של פסנתרים, אורגנים, גיטרות, אקורדיונים, אמפליפיירים וכלי נשיפה והקשה - תוצרת טובי היצרנים ביפן, ארה"ב ואירופה. חסכו כסף. קנו כלי-נגינה רק אצל היבואן הגדול בישראל.

YAMAHA | Kimball | Dampmann | CURRIER | WURLITZER | W. Streicher | WELSON | ELEX | elgam | EXCELSIOR | SOPRANI | admira | Hohner | SOUND

כלי-זמר
ת"א, דיזנגוף 210 חיפה, החלוץ 53 נתניה, הרצל 45

ליו"ר ההנהלה
חב' דוד לוי ורעיתו רחל
מזל טוב להולדת
הבן
תנועת החרות / סיעת תכלת־לבן
על כל מוסדותיה

לחברנו בהנהלת הליכוד בהסתדרות
חב' דוד לוי ורעיתו רחל
מזל טוב להולדת
הבן
הליכוד בהסתדרות

ענת וסילביו ברמן
מאנוס איירס
שמחים להודיע על הולדת בתם
ביום 30.5.76
קטיה
נכדה
לצפה ויצחק ורדי תל־אביב — גבעה
לרבקה ואנריקה צבי ברמן מאנוס איירס
נינה
לאסתר ומשה לוסטיג
חיפה

רנו סאפארי
החסכונית, החזקה והאמינה ביותר
במחיר הנמוך ביותר.
58,950 ל"י
פרסום מלל
5 דלתות * הנעה קדמית *
חסכונית 1:18 * 845 שמ"ק * יפהפיה.
אספקה מידית
בני משה קרסו בע"מ
תל־אביב: רח' ריב"ל 26 טל. 33241
ירושלים: רח' הס 3 טל. 226491

★ יעוץ
★ שרות
★ אחריות
פאן־ארי PAN-ARY
לזעדי בתים
מגירת ומירי מרכבות יקם
טלפון מגים ונעילה חשמלית
לפנות למשרד 722489
במפעל — חנוך אלומיניום
לבנון — 858639

יקורת חריפה באוצר על עלאת השכר בענף הבנייה

ת הבנייה לא היו מסכימות להעלות השכר לולא היו בטוחות שתמיד יימצא מישהו שיחלץ אותן מסכנת התמוטטות ויכסה גרעונותיהן"

נבחרים בענף הי ה מאחרונה, עוי ; ביקורת חריפה מלכלכני האוצר ד שהיה התשו עלה בחודש הי 8 אחוזים. בדיקה

שנעשתה לאחרון שיש עדו בטוחה מה גדולה הוצאות הוצאר הקבלנית שמרכיבת הי עלייה חדה בשכר העבוד. בסתבר שהתחדרות המילה על עובדי הבנין את צלרת השכר בעיסור של 6 אחוזים

שבעקבות בצעי היצוי. בלבד לגי האיצר, המבקרים מחרי פות את ההתחדרות. טיענים, שלא היה מקום להעלות את תשכר בעצף, הוריה עמה ב תקציבים גדולים בתופת הי כדיבה בהנכה לעבדי על

בשל הבנייה מסשבים ותה מוסשרות.

„בעפה מיוחב אנו להפי ביר עובדים בהבנין לתעשיה הזרמה כעפים עלידי מפרדי האוצר ובשרד־העיכון לתבר ריח הבנייה, כדי להבילו מ־ בשבר הבלאי. היתהה דפע לעלות השכר.

הבעיה לא היה מבחני מה להעלות בעיה ה את שכר העובדים לולא היו בטוחות שתמיד יבוא מי שהו מיעמה את גרעוני

תיהם ובילים מהתבפמות.

הבעיות אלפי דירות מן הי כלאי הנכר בחברות הבנייה עלידי בשרד השיכון בחסי כמוד הפלכת של האוצר; העלאת השכר האחרונה בענף הבנין; הסכבמה של הנסת דות ושרעקר של האוצר. האחראי לבדיות השכר — בהוה לדברי מקורות אלה „מיקשה אחרי, הבצביעה על אכנן סליטה על מבדיות הסלולה. העלאת השכר ב בנין הובאה לדיעה השר הרמת רבינוביץ ובקריית בן גוריון ביר. שוחדות הטרם לעבריב שכר שבראשיתו תדון בנמשא, אולם הוחדה — שי מוכנה בדיוק השבוע שעבר — בהיה לדון בשכר הבנדים, אך לא ליכלה דיוחה על הס־ ריה האבודה.

שר האוצר ביכר לבקש מן הבבעלה לקצץ את תעביב כשרד השיכון ב־200—300 מיל־ יון ל״י. מהבה העלאה של כ־9 אחרים שהלה בחודש הוחלף בבדד כחיר הנסומה בבנייה ובקשה משרד השיכון, לדבר הבקרות, להגשים את הבעיב הפעילות הבאשר מי יפני שבעות בסיר.

דיון בשכר הבנדים

מתר „מעריב" לעניני עבי דה מדיר:

תועדה המרכזת של הסתבר דרות הבריאה אתבבר ביבי בהה הבעבעת לשבתבו עי הבאכיר הארבי של הסתדרות הבנדים, לדבר הבקרות, להגשים את הבעיב הפעילות הבאשר מי יפני שבעות בסיר.

דיון בשכר הבנדים בהה מדיר:

„בבשה מיוחב אנו להפי ביר עובדים בהבנין לתעשיה הזרמה כעפים עלידי מפרדי האוצר ובשרד־העיכון לתבר ריח הבנייה, כדי להבילו מ־ בשבר הבלאי. היתהה דפע לעלות השכר.

הבעיה לא היה מבחני מה להעלות בעיה ה את שכר העובדים לולא היו בטוחות שתמיד יבוא מי שהו מיעמה את גרעוני

תיהם ובילים מהתבפמות.

הבעיות אלפי דירות מן הי כלאי הנכר בחברות הבנייה עלידי בשרד השיכון בחסי כמוד הפלכת של האוצר; העלאת השכר האחרונה בענף הבנין; הסכבמה של הנסת דות ושרעקר של האוצר. האחראי לבדיות השכר — בהוה לדברי מקורות אלה „מיקשה אחרי, הבצביעה על אכנן סליטה על מבדיות הסלולה. העלאת השכר ב בנין הובאה לדיעה השר הרמת רבינוביץ ובקריית בן גוריון ביר. שוחדות הטרם לעבריב שכר שבראשיתו תדון בנמשא, אולם הוחדה — שי מוכנה בדיוק השבוע שעבר — בהיה לדון בשכר הבנדים, אך לא ליכלה דיוחה על הס־ ריה האבודה.

שר האוצר ביכר לבקש מן הבבעלה לקצץ את תעביב כשרד השיכון ב־200—300 מיל־ יון ל״י. מהבה העלאה של כ־9 אחרים שהלה בחודש הוחלף בבדד כחיר הנסומה בבנייה ובקשה משרד השיכון, לדבר הבקרות, להגשים את הבעיב הפעילות הבאשר מי יפני שבעות בסיר.

דיון בשכר הבנדים

מתר „מעריב" לעניני עבי דה מדיר:

תועדה המרכזת של הסתבר דרות הבריאה אתבבר ביבי בהה הבעבעת לשבתבו עי הבאכיר הארבי של הסתדרות הבנדים, לדבר הבקרות, להגשים את הבעיב הפעילות הבאשר מי יפני שבעות בסיר.

הוחל במשלוח טפסי דיווח ל־200 אלף עצמאים ושכירים

מאת שרגא מקר

בימים אלה החלו הרשלה ל־200 אלף עצמאים ושכירים בבריאה בפעי הדיווח הבנתיים, בהם יצמרבי דיווח על הכנסותיהם בשבת הבב 1975.

הרשומים נדרשים להבחיר על רווחי־הן שהיי להם, תוך פירוט מלא של הוסקות שביבצו, וכן לפרט את הבב־ שולים הרשאוריים לשבת הבב.

בגלל הדיבוב שחל בבשלוח הטפסים, „אפשרו בכל הי נראה שלבוגות־הבב לנשמרים להחיר איתם עד 31 ביולי, בבשים עד סוף יוני.

חלבות אנשי הבריבים מתחילים בימים אלה בבדיקת 10 אלפי חיקי־הבריבמים שנבלו בבידבם. הוראות הבריצות לחליות הדיבוב הוחברו עלידי מנן נציב בס־הבנסה, אבי־ סל דבבנב. הבדיקה תכלול ביקורת במקורות הוסקים של הנישום, ברבת הסחיה שלו ובהתפתחות ההון הפרטי שלו.

עקב המחסור באנשי־מקצוע מארגן אגף מס הכנסה קורסים להבשרה מפקחי־מס לצורך בדיקת הבילגם ועלי כת שומות „מרחיבות" לעשרות אלפי הצמאים בבי־ דיבה שטרם החלו לנהל ספרים.

בימים אלה פותחים כ־200 אנשי מיסים (שיתגברו ב־ 100 איש נוספים ביולי) בבדיקת עסקים במשק, לצורך אכיפת גיעול הספרים. הבדיקות ה'ערך על־פי מידע שבידי שלטונות המס, לגבי מי שטרם החל בניהול ספרים. על פי הוראה שהוציא סגן בציב מס הכנסה לנושא ספ־ ריים, אוריה צוקר, יידרש הנישום לציין את המועד שבו יחל לנהל ספרים. אם גם בבדיקה נוספת שתיערך אצלו, כמועד זה לא יחל עדיין לנהל ספרים — הוא יסתכן בהטלה לדין.

אגף מס־הכנסה מנהל את אכיפת ניהול הספרים במשק גם לצורך מס הערך המוסף, המפר ב־1 ביולי.

ההסתי דוחה „על הסף" ההצעה לקצץ הסובסידיות באוגוסט

מאת יעקב אביגיל

הוועדה המרכזת של ההס־ הדדות דחתה אתמול בי ישיבתה השבועית עי הסף את הצעת „הגוש באוצרות — עי קיצוץ נוסף בסובי־ סידיות באוגוסט ויקיעי נוסף של תוספת היוקר, בעקבות הפעלת מס ערך מוסף וייקור מיצרכים.

מזכ"ל ההסתדרות, יוחנן משל, הודיע בתחילת הישי־ בה, כי בעקבות שיחה שי קיים באמרגנה עם ראש הי ממשלה, יצחק רבין, יקויים דיון מיוחד בנושאים כלכליים הבדחיים. שוספים לשוחה אליך יוחר, בהשתתפות ראש הממשלה וכל הגרי הוחדה הבריבה.

לדברי מי בקל פתחיב דיון זה נוכח הבתרהבויות הכלכליות הבחוסות בעת הי זאת, והבעבה לדיבוס לאלתר של תבנית כלכלית נוצות ר־ בלוי שיגרתית הבראה בכבב שבעבבה במסתדרות לי־ מוך כך דרושה הסתתפות אקטיבית של הממשלה.

בהשיבו הצעה לסדר הי יום של חבר הוועדה המרכזת נתן אלתולבה, על הדעות הבדיות ובשבות של שר הי אוצר עצמו בכלי התקשורת ושל „חגים ביטמכיל בבדב־ רך האוצר. בדבר הכונה לי־ קצץ בסובסידיות של 14 מי מי צרי הדיבון בבר בחודש אי־ נוסט ופיזור בסמעות בתיבי שת הדיבר שאבורה להתבלם בחודש אוקטבר. הבדע מי מיבי מדיבי רמה של הדעות הדיבדדות אלה, היא תבדיע בדיבה, בדיב בתן כדי לגרם לעצבבה בדיבות בבדיבור יבי בחלה יבדיע של בדיבים בסיבים אבדיתם.

מי בדבר שאי בה הבטה שה שר האוצר לחדיע הדדי עיה נאלת, בה בבשה שלפני בבה, הדיבים בדיבם הבטה

מבוסס עם הסתדרות בדבר המשך הדיבות של הבוצרים הבבדיבים לבחות עד אוקטובר הבבה, ומאין להעלות מחי־ ריהם, אלא במשא ומתן ובי־ הסכבות הבסתדרות.

„ההסתדרות דוחה על הסף כל שינוי בהסכם הסובסידיות והעבבה בוגבף של כך שהי יציבות בהם תישמר עד אוק־ טובר — אבר מר בשל — ובבבא הפת הפעל וחתבצ הי הסתדרות תתיכת הסכם רבי שנתי עם הממשלה בענין הסובסידיות. כפי שנחתם ב־ הסכם הרב שנתי עם הבוצרי־ בים, הבבבה הבבבה הבבבה

כסף וכלכלה • כסף וכלכלה • כסף וכלכלה • כסף וכלכלה

ביקורת של נשיא „רשיי־ישראל"

חוק העידוד המרצע - תמריץ שלילי להשקעות חדשות

מאת יובל גולן

„החוק המוצע לעידוד השקעות הון, מהווה תמריץ שלילי להשקעות הון חדשות", ביקורת זו השמיע אתמול מר משה שמיר, נשיא חברת „רשיי־ישראל", בכירור עיתונאים שנערך בסמוך לדיון הרש של החברה, שיתנהל היום בחולון.

מר שמיר הסביר, כי על פי החוק המוצע יהיה שיעור המס 40 אחוזים ל־15 אחוזים נוספים יוטלו כמס על דיחידנדים. סך כל המסים יגיע ל־49 אחוזים (באחוז אחד גבוה יותר מהמס המקסימלי בארה"ב), ולכשעשה לא יגבל במלואו היתרון ש־הוענק לישראל על ידי ארה"ב, שהכירה בה כמדינה מתפתחת. על פי ההסכם עם ארה"ב יקבלו משקיעים אמריקניים זר־כות, הן על מס החברות והן על המס שישולם כאן בגין דיחידנדים (שבארה"ב אינו נהוג כלל) לחודיל.

ביצוע הוקן המוצע יגרום לכך, ש־4.2 אחוזים מתוך הר־כוי במסים שאפשר לקבל ב־ארה"ב, לא יגבל כלל. כדי לגבל את מלוא היכוי המס ב־ארה"ב, מציע מר שמיר להטיל מס של 8 אחוזים על הדיחידנדים, במקום 15 אחוזים כמוצע בחוק. במקרה זה לא ישלמו כאן המשקיעים מס מיוחד ־ ייקבע „עודף" זיכוי מצד אחד, הם גם לא ישלמו מס כלל ב־ארה"ב (כי הזיכוי יתאים בדיוק למסים שהם ישלמו כאן) דעל ידי כך יממשו את כל הזיכוי, מצד שני.

„רשיי־ישראל" מייצר כ־96 אחוזים מתוצרתו (נגרים מחד־ייקים ביותר להתעשיה האלקט־רונית) ליצוא, בערך מוסף ה־מגיע ל־90 אחוזים. התפוקה ב־מפעל זהה לזו המקובלת במע־על האם באר"ב, והשנה מחוכנן יצוא של 4 מיליון דו־לר.

ירידת הלירה שטרלינג מדאיגה יצואנים ל„גוש"

מפסידים לא רק מירידת ערך התמורה אלא גם מהפחתת תמריץ היצוא

מאת יובל גולן

העשירים הבריטאים ל־„גוש השטרלינג", מדי־אגים באגרוגה מחירידה ה־מתמדת בערכו של המטבע הבריטי. מתברר כי במקרים מהם נקוב ערך היצוא ב־דולר, גורמים ליצואנים הספדים, הנובעים מהפרש הזמן בין ביצוע היצוא ל־בין קבלת התמורה מחו"ל.

הספדים באים לידי ביטוי בשתי צורות: האחת — הפ־סד ישיר, הנובע מירידת ערך המטבע, והשניה — הפסד ב־קבלת תמריצי היצוא (החזר מסים עקיפים ליצוא).

התמריץ צמוד, כידוע, לדו־לר של אר"ב וכאשר יורד ערכו של מטבע מסויים יחד־מית לדולר, הרי שהתמורה ה־יחסית בדולרים מהיצוא קטנה, וממילא קטן גם התמריץ. כ־אשר תגדרת המטבע קטנות בהיקפן, אין לכך (כמעט) כל משמעות. אולם הירידה המתי־רה שחלה באחרונה בערך ה־ליש"ט (כ־15 אחוזים מתחילת השנה), גרמה ליצואנים הרש־ראליים הספדים ניכרים.

בספטמבר 1975, כאשר פר־חת בכ־20 אחוזים שערו של ה„דאנד" הדרום אפריקני ל־עמת הדולר (ומכילא לעומת הליש"), גרמו הספדים כבדים ליצואנים שהמחיגו להעברת המטבע מחו"ל, לטרות שביצ־עו את היצוא לפני הפיחות. הם ביקשו אז להגן את הנהלים ולאפשר קבלת התמריץ עם ביצוע היצוא, ולא כאשר מר־עבר המטבע מחו"ל. משהס־תבר ליצואנים כי אין אפשרות להעמת לבקשתם, ביקשו ל־אפשר להם לבטח את עצמם במסגרת „החברה לביטוח סי־כוני מחו"חוץ", מפני הפסדי התמריץ בלבד. אולם נראה כי החברה אינגה מסוגלת לקחת זאת על עצמה.

מדד המחירים לצרכן
מדצמבר 1971 עד אפריל 1976

המדד	השדד בנקודות	העליה מהנקודה	העליה באחוזים	באחוזים מהמדד (בסיס דצמבר 71)	באחוזים מהמדד (בסיס דצמבר 72)	באחוזים מהמדד (בסיס דצמבר 73)	באחוזים מהמדד (בסיס דצמבר 74)	באחוזים מהמדד (בסיס דצמבר 75)
12.71	127.1							
12.72	142.8			12.35				
12.73	180.5				26.46			
12.74	281.9					56.17		
1.75	287.4	5.5	1.9	126.12	101.26	59.22	1.95	
2.75	291.7	4.3	1.5	129.50	104.27	61.60	3.47	
3.75	298.8	4.7	2.4	135.09	109.24	65.54	5.99	
4.75	303.9	5.1	1.7	139.10	112.81	68.36	7.80	
5.75	308.2	4.3	1.4	142.48	115.82	70.74	9.32	
6.75	307.1	—1.1	—0.4	141.62	115.05	70.13	8.93	
7.75	308.5	1.4	0.5	142.72	116.03	70.91	9.43	
8.75	308.6	0.1	0.0	142.80	116.10	70.96	9.47	
9.75	315.0	6.4	2.1	147.83	120.58	74.51	11.74	
10.75	334.9	19.9	6.3	163.49	134.52	85.54	18.80	
11.75	345.5	10.6	3.2	171.83	141.94	91.41	22.56	
12.75	348.2	2.7	0.8	173.95	143.83	92.90	23.51	
1.76	352.9	4.7	1.3	177.65	147.12	95.51	25.18	1.34
2.76	355.4	2.5	0.7	179.62	148.87	96.39	26.07	2.06
3.76	368.2	12.8	3.6	189.69	157.84	103.98	30.61	5.74
4.76	389.3	21.1	5.7	206.29	172.61	115.67	38.09	11.80

מילק שייק במחיר „מפולפל" עלה למגישיו 6,000 ל"י

מאה פוחר „מעריב"

„מילק־שייק" שנמכר במחיר הנמוך ב־100 אחוזים מזה שהופיע מלוח המחירים ואי הצגת תפריטים על האזהרה — עלו לבית הקפה החדש „מיכמוליק", ברחוב דיזנגוף פינת פרישמן בתל־אביב, בקנס בסך 6,000 לירות, אותו הטיל שופט בית משפט השלום אריה אבן־ארי.

התביעה המשפטית הוגשה על ידי משרד המסחר והתעשיה בעקבות תלונה שהגיש צעיר שהזמין לפני הודשים אחדים את בת חוגו לבית הקפה הזה. על לוח המחירים שהיה מוצב על קיר קפה „סיבולי" היה מצוין אז כי מחיר כוס „מילק־שייק" הוא 4 לירות. ואולם, הצעיר שהזמין שתי כוסות נודע לשלם סך של 16 לירות, כלומר 8 לירות לכוס אחת.

כשביקש הסברים על ההבדלים בין המחיר הנקוב במחירון לבין המחיר שנדרש לשלם, נאמר לו כי המחיר כיוצר למומיגים ליד הדלפק ולא ליד השול־חנות. מאחר שלא נראה היה לו שהפער בין המחיר ליד הדלפק לבין המחיר בהגשה לשולחן צריך להגיע עד ל־100 אחוז — פנה מחלונה למשרד המסחר והתעשיה.

פקחי משרד המסחר והתעשיה החליטו להגיש תביעה משפטית — לאחר שבבי־קה במקום נכחו, בין השאר, כי בבית הקפה קבועים רק מקומות ישיבה בודדים ליד הדלפק ואילו ליד השולחנות ישנם כאות מקומות ישיבה, אך אין במקום מחירון לישובים ליד השולחנות ואין אף תפריט עם מחירים על כל שולחן.

על המחיר הגבוה שגיבה בעד ה„מילק־שייק", מעבר לכה שצוין במחירון, דעל אי הצגת מחירון ותפריטים, גזר השופט קנס של 6,000 לירות. מטעם כשרד המסחר והתעשיה הופיע עו"ד שלמה אלבלך ודעל יצחק שמואל, שהעמד לדין בשם קפה „סיבולי", הנו עו"ד יהודה רסלר.

מנכ"ל מועצת הירקות יבחק אפשרויות להגדלת יצוא הבוחי"אדמה

מכתיר המועצה לייצור ושיווק ירקות, אהיקם בן־יעקב, יצא בסוף השבוע ע־עבר להולנד ופקנדינביה, כדי לחשלים את חתימת חו־זי האספקה של זרעי הפוחי־אדמה.

בהיותו בוצע לארץ יבחון בן יעקב את הדרכים לתג־דלת כמויות היצוא של הפוחי אדמה מישראל, זאת לצרכה ה־הצלחה הגדולה הביקוש הרב שהיה השנה להפוחי האדמה הישראליים בשוקים הבינלאו־ביים. כמו כן יפגש עם בציגי „אגרקסקו" במערב אירופה, לתיכנון עונת היצוא של יר־קות 1976/77.

תיקון טעות

בידיעה שפורסמה ב„מעריב" ביום 28 במאי 1976 על רב־שיח בנושא מדיניות הנפט, נכתב בטעות כי ד"ר א. רו־זנברג היה הגיאולוג הראשי של חברת תנ"ה (וחפושי נפט הטקסות). מר רוזנברג מכהן כיוקץ של החברה לענינים גי־אולוגיים, ואילו כגיאולוג ראי־שי מכהן ד"ר אליעזר קאשי.

הריצה אל החנויות

מאת יצחק דיש

הנעות הרכישות היא בכלוא העצמה. ברכיב הראשון של השנה עלה המסחר הקמעונאי ב־6 אחוזים לעומת הרבע שלפנינו. בהשוואה לת־קופה המקבילה אשתקד, חלה עליה של כ־18 אי־חוזים בצריכה של מר־צרים נבחרים: מזון, מכ־מפיל וחלבשה, בגי קיי־מא וכלי בית וממבחר.

לפי כל הסימנים עלולה הריצה לחנויות להתגבר ולגלות יותר בחדש הק־רוב. זאת בגלל הצפיות להפעלת מס ערך מוסף ב־1 ביולי והגלאת מוקד מרב־רכי היסוד באוגוסט.

הקניות המוגברות מתר־שות את קצב האינפלציה. הן מוגעות באמצעי הרי־מון במשק.

*

אולם, בריצה לחנויות אין לראשים את הציבור דחוקה. הגורם הזיקרי ל־כך הוא במדיניות הכל־כלית עצמה. השיטה הפו־עלת כיום היא כזו, המרר־צה את הציבור לחנויות.

השיטה מבוססת על הר־עלת צעדים כלכליים בין 16 ל־20 פעם בשנה. מספר זה כולל את הפיחותים ה־שוחלים, הפעלת מסים ה־שים, ביטולם מובטחים, ויקור מרבי יסוד. ב־חדש מובטח „צעד", אולי עוד „צעד".

לכן ברור לצרכן מי ב־קניה, מוקדמת משחלמו הצפה בפרסומת בעיתונו־אף תעיד כיצד חברות מס־חויות מצלות „מטנג־ה: „קנה היום כי מח־חשלם יותר".

*

לכך מתוסף צד הת־ליך: קבלת ההחלטות ־ ידי שר האוצר והממשלה אינו תהליך ארוך המסורב של דיונים, התלבטויו־ שיחות עם השרים מוצץ ל־ישיבות הממשלה, בימוד־ עם ובמחדרות חברי הו־עדה הכלכלית של „המע־רך". כל ההתהליך הזה מ־ורה, כמובן, במריפה עם בים של הציבור.

אם מישהו מנסה את ־ סיבה לריצה לחנויות, ה־ הוא יבצא אותה בשני ג־לה: ריבוי הצפדים וה־ליך קבלת ההחלטות.

אין סיכוי לביטול מס עסקים

נציגי מרכז הקבלנים ה־הרכזן, נ. מיגקה וב. חי־ציון, נפגשו עם מר ש. אי־לון, יו"ר מרכז השלטון ה־מקומי, והבקיו לבטל את מס העסקים ולפצות את הע־ריה על ביטולו באמצעות תקציבי מס ערך מוסף.

מר שטרן הסביר, כי בצו־רה זו ניתן לחסוך בהוצאות גביה גדולות כאחד ולמנוע ע־וה משקי הריף לעסקים בצנף הבניה מאידך. אין פחד ענף ה־משלם מס עסקים כה גבוה, יחסית לחיקף העבודה, כמו ענף הבניה, מאחר שכל קבלן הבנוה שהי דירות, כבר חייב לשלם את חיקרת המס בכל רשות מקומית בה הוא עובד.

מר אילון הסביר כי עקרו־גית הוא תומך בביטול מס ה־עסקים, אולם אין השעה כש־רה לעשות זאת, בגלל מצבן הקשה של הרשויות. לדבריו דחתה הממשלה את הצעתו לתת 2% מהיקף מס ערך מוסף לרשויות הבקומיות, תמורת ביטול מסי ארנונה ומס עסקים.

בסיכום הוחלט להיפגש עם מנכ"ל משרד הפנים, מר קוב־רסקי, כדי לבצוע פיתרון פיס־כם על דעת כל הגורמים.

גילוי דעת

בימים האחרונים מתנהלת מעל דפי העתונות ובאמצעי התקשורת מערכה נגד „אגד", בטענה כי האגודה איננה מעוניינת להסיע את חיילי צה"ל חינם בשירותיה וכי היא מתחמקת ממילוי ההמלצות של צוות־העבודה שהוקם על־ידי משרדי התחבורה והבטחון לנושא זה.

האמת שונה לחלוטין מן התמונה הזאת.

למעשה, „אגד" הוא אשר הציע לממשלת ישראל, עוד לפני שמונה שנים, הסדר כולל להסעת החיילים חינם בשירותיו ואף הגיש הצעות מעשיות לביצוע ההסדר. הצעות אלה שעליהן חזרו נציגי „אגד" באזני הממשלה מספר פעמים, לא זכו למענה כלשהו עד הזמן האחרון. לפני מספר חודשים הוחלט להקים את צוות־העבודה לבחינת הנושא והצוות אמור היה להגיש את מסקנותיו עוד לפני חודשיים. הצוות לא סיים את דיוניו במועד שנקבע, ומשהגיש את המלצותיו, החליט לפתע משרד התחבורה להפעיל את ההסדר המוצע **לאלתר**, בלי התייעצות עם „אגד" ובלי הידברות מוקדמת על אופן הביצוע והתמורה.

המצב העובדתי הוא: „אגד" מעוניין בהחלט בביצוע הסעות החיילים ורואה בכך צעד נכון ומילוי משאלה של הקואופרטיב משנים. אולם כדי להפעיל את הדבר בצורה יעילה וללא גרימת סבל לציבור הנוסעים של „אגד", יש לה יערך לקראת ההסעות ברכב ובכוח־אדם, להכין לוחות זמנים תואמים ולהתאים את כל המערכת הארגונית של האגודה לקליטת מספר רב נוסף של נוסעים. במציאות של היום אין „אגד" מסוגל לספק גם לציבור הנוסעים הרגיל את מלוא השירותים בשעות השיא בתנועה, בגלל מחסור ברכב (20 אחוז מצי הרכב שלנו מקורקע במוסכים בשל מחסור בחלפים). אם יתוספו בשעות אלה עוד חיילים רבים — יסבלו הנוסעים ויסבלו גם החיילים מרמת שירות ירודה. ברור, כי לא לכך מתכוונים בהפעלת ההסעות הללו.

יתר על כן, הממשלה איננה יכולה לכפות על „אגד" לעבוד בלי תמורה נאותה. מספר החיילים שישתמשו בשירותים המוצעים הוא עדיין בבחינת נעלם, אך ברור לכל שיעלה בהרבה על מספר החיילים המשתמשים בשירותינו כיום. עם זאת, התמורה המוצעת לנו על ידי הממשלה נמוכה כבר עתה מן התמורה המתקבלת כיום מהסעות החיילים, על ידי מכירת כרטיסים.

אנו תובעים לעגן את הסעות החיילים בחוזה, שיבטיח ל„אגד" את התמורה הנאותה בעד השירותים, לפי הקריטריונים שקבע הצוות. אך איננו מסכימים להתחיל בהסעות לפני שייקבע שיעור התמורה, כי אנו למודי הבטחות וחלק ניכר מגרעוננו המצטבר נובע ממדיניות זו של הבטחות שלא קויימו.

אנו קוראים איפוא לשר התחבורה לחזור בו מכוונתו לחייב את „אגד" להפעיל את ההסדר בחפזון וללא הכנה מוקדמת ויסודית. אם תינתן לנו שהות של ארבעה שבועות נוכל להכין את כל הדרוש לביצוע ההסדר ואז ייצאו הכל נשכרים מכך — הן החיילים והן שאר הנוסעים.

אך אם בכל זאת נחוייב להפעיל את הסעות החיילים ממחר — וייגרם כתוצאה מכך סבל מיותר לציבור — אל נא יאשימו אותנו בכך, אלא את מי שכופה עלינו הסדר שאינו בר־ביצוע.

הנהלת „אגד"

★ KONDIA להיט באיכות להיט במחיר

לכרסומת-קונדיה כל מה שיש לאחרות ואפילו יותר, אף על פי כן מחירה נמוך יותר!

מנוע — 2.5 כ"ס
16 מהירויות 5000—70
משקל — 1280 ק"ג
ציר 40—ISO, 30—ISO, 8—R
אפשרות גם עם בקרה ספרתית.

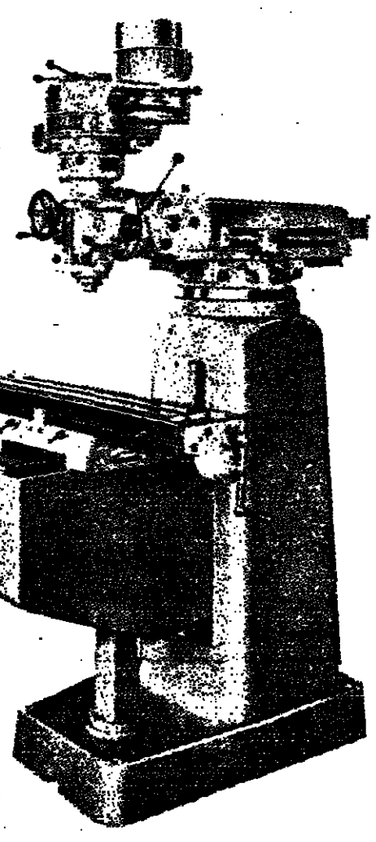

כל כרסומת KONDIA מביאה לנו יריד חדש

EISEN

איזן חברה להספקת מכונות בע"מ
תל־אביב, רחוב השמואים 88, טלפון 268174, ת.ד. 3134

עליות חדות בחלק מצמודי המדד

הנת"ד ממשיך „לדהור" ובעליה של 3 אגורות נוספות הגיע לשיא חדש של 9.92 ל"י *
„מימוש רווחים" במניות נקלט ברוב המקרים ללא ירידת שערים

מאת ש. אביטר

מספר השבועי במורסה ה אתמול הוך התעור מחדשה בחלק בקנפי ות המוב הצמודה לכ מעוד שעדי המילות המים הנמוריים לפי אה עלו בסדרה ממלית ד (0.4—0.3 נקי), ר עליות חדות של 7—8 ות בשעור 6.5% כמ ובחלק מאגרות הב ה, הקליטה הבמחון (69).

ד מד מתשואה במילות ה ים נעה אתמול סביב 1 (נטו) לפי האמדה של 100% ובמקור ניתן היה ל השיג נידרות לפי השואה של 2.6% (האמדה של 90%). ידי ד התשואות ביתר וחלקי שוק הצמודים, עמוק אל מתחה ל אפס, לפי מדד ריאלי.

אנשי הבורסה „הריצו" במ חשב תשואה עתידית של 408.76 נקי (+5%) התברר שלפי המחירים שגרשמו אתי כול, רוב הסדרות הקצרות ו הביגוניות נסחרות ללא השו אה, שכן השוק לקח בחשבון עליית מדד של קרוב לחודש הבאי.

הפירסומים השונים על הת יעדויות קרובות וביטול מוב סיריות באוגוסט, עודדו משקי עים רבים שעדיין היסמו וראו ברמת המחירים של השבוע ה ערם רמה לא ריאלית, להורים את כספיהם הפנויים לסדרות המחירות בשוק, תוך תחושה שכל יום נוסף של „ישיבה על מזומנים" יגרום להם הפסד.

אנשי הבורסה והחזר מתוחי כמים מוצגים, לעומת זאת, ש מחירי רוב אגרות. החוב הצ מדדות לא יהיו גבוהים בתרבה בעוד חודש, ושוב ומחנה, ש כן אין להניח שמדד מאי וחוני יעלו ביותר מ־6%—5 ורק מ חודש יולי יבואו לידי ביטוי במדד החתייקרויות החדשות.

אשנב לבורסה

בנק ישראל הזיל במבירה הסדרה החדשה

ביום ו' מכר בנק ישראל מ סדרה 3106, בת 50 מיליון ד ליי, אגרות חוב ב־5 מיליון ליי ואילו אתמול נתקבלו הר מטות בסך 9 מיליון ליי. הוום

מחיר המכירה „שבוע" שוא קודם

ביקוש של 250 אלף דולר הפילה שוב את מחיר הנת"ד לשיא חדש: 9.92 ליי (+3). המחזור הסופי היה מצומצם, ברגיל, ולא עלה על 100 אלף דולר. הרמיה עלתה ל־26.85%.

המשך המיבוא „נקיון" בקונים הרשים

בשוק המניות במשכת תגובת הביטוח, אך ברוב המקרים נקלטו והיצעים, שהיו די ב־ נוניים. שער מניות "בנק אי גוד" נסוג ב־3 נקי ותך בח־ חוד עד, ואילו שערי רוב ה־ מניות הפיננסיות נשארו ללא שינוי. פעילות ערה יותר מן הרגיל נערכה במניות „רסקו", „אתא", „הכשרת הישוב" ו־ יחסיה גם בכמה מניות נפט.

המחזורים בשוק הבורסה (במיליוני ליי המרה בסמיות)

מניות	2.8
מזה משתנים	0.66
אגרות חוב	15.8
מזה 4%	1.5
בורסה	8.0
קליטה	1.0
6.5%	1.5
סה"כ	1.8

הכנסות הפעילות (באלפי ליי ע"נ)

בליל שטוק	131
אוצר הנשיה	55
איגוד	53
בליל השקי	53
דיסקונט השקי	40

התנודות המחוקות ב־%

סלל בונה מ'	—7.0
סלל בונה ע"ש	—5.0
פנינה בונוס	+5.0
חשמל	—3.5
אחרים	—3.0

מדד פיא

כללי:	128.52	—0.23
פיננסיות:	140.16	—0.18
מקרקעין:	102.67	+0.07
תעשיה:	120.12	—0.44

שערי המניות

המניה	השער אתמול	השינוי היומי	המחזור באלפי לירות
הכש' הישוב ע"ש	110.5	— 1.0	31.1
הכשרת הישוב מ'	113	— 0.5	18.7
סולל בונה מב'	129	— 9.0	17.0
נכסים	193		2.3
ישפרו	140	+ 1.0	21.0
ישרס	138	+ 2.0	14.0
מזרחין	327	—32.5	2.6
מסדי הדר	119.5	+ 1.0	5.0
משקיעים	226		
נאות אביב	135	— 1.0	22.3
עדי אור	298.5		
רסקו מב'	115.5		24.9
רסקו רג'	80.5	+ 1.5	28.0
תעשיה			
אליאנס	584	— 6.0	2.1
אלקו 1	301		1.0
אלקו 2.5	166.5	— 1.0	27.4
אלקטרה 1	167		4.0
אלקטרה 5	145	+ 2.5	18.7
ארגמן מב'	254.5		5.0
אתא ב'	163		33.0
אתא ג'	148	— 1.5	33.7
דובק	435	+ 1.0	10.4
כבלים	111	+ 1.0	5.5
סבע ע"ש	860	+ 1.0	2.6
כימיקלים	150	+ 1.0	10.7
לוין אפשטיין	102.5	— 1.0	1.5
מולר סקטשיל	160.5		1.1
פניציה מ' 1	103	— 2.0	3.9
פניציה 10	106	+ 5.0	1.0
מפעלי ניר	270	— 0.5	35.0
עסים	200	— 6.0	13.5
נחושתן מב'	490.5	+ 4.5	0.6
עליה	316	— 9.0	5.6
מוליגון	111	— 0.5	2.0
ערד	128		0.3
שמן בב'	143		7.0
תעל	106	— 1.0	8.5
ים המלח	231.5	+ 1.5	2.1
אלרון — 1	454	— 1.0	3.2
אלרון — ג	406	— 2.0	2.1
חברות להשקעה			
אלגר מ'	124.5	— 0.5	4.0
אלרן מ'	178	— 1.0	19.6
חבי מרכזית	245		
פועלים מ'	205	— 2.0	13.1
„מזי"	347		14.2

המניה	השער אתמול	השינוי היומי	המחזור באלפי לירות
מכתריים			
ה מ'	208		0.2
ר. רג'	226.5	— 0.5	35.0
ד	242	— 5.0	53.3
קונס	878		
ד מ'	144.5		19.9
לים מ'	243		47.9
מ'	183.5		131.2
ים למשכנתאות			
תיקאי מ'	178.5	— 1.0	23.1
ל מ'	157	+ 2.5	9.0
לבתאות ובנין	250.5		
ות ומשכנאות	171	— 4.0	1.0
ון בב'	136	— 2.0	23.7
עת	221.5	+ 1.5	18.1
ות סיטן			
ון מקומי	114.5		1.0
ד לתעשיה	146	— 2.0	55.3
אות מב'	70	— 1.0	7.0
ות התשיה מב'	80.5	— 0.5	
אות			
ה	448	— 3.0	11.3
נה	298	+ 1.0	23.0
ר	325	— 2.0	0.8
ל	279		5.5
חרי ושירותים			
יה הרכב	71		6.1
לק ע"ש	208.5	— 1.5	20.5
לק מ'	219	+ 2.0	37.2
קידוד 1	357		
קידוד 10 מ'	200	+ 4.0	3.0
חשמל	203	— 7.0	18.3
סמנות והטשקה	161		
מקרקעין ופיתוח			
אזורים	99	— 3.0	1.9
אפריקה 1	385	— 5.0	10.0
אפריקה 10	374	+ 1.0	10.0

המניה	השער אתמול	השינוי היומי	המחזור באלפי לירות
ולפסון 1 ע"ש	181.5		
ולפסון 10 מ'	83	— 1.5	22.9
ירדן	532	— 8.0	12.0
אבסא	139	+ 1.0	11.0
דיסקונט מ'	303.5		12.5
המזרחי	160.5		1.0
לאומי	161.5	— 1.5	52.6
פרוץ	225		6.0
חסוחה	92	— 1.5	6.4
יצוא	106.5	+ 2.0	19.0
כור מב'	250	— 6.0	3.0
כלל השקעות	128	— 2.0	13.2
כלל תעשיות	128	— 2.0	13.2
עזן	129		6.7
מבנה	96	— 1.0	
דלק הנפט			
נפטא	485	+ 5.0	7.5
לפידות ע"ש	770	—10.0	6.6
לפידות מ'	117.5	+50.0	0.6
אגרות חוב להמרה			
אי.די.בי. ס.ה.	108.5	— 3.5	28.0
המזרחי ש.ה.	131.5		1.0
פועלים ש.ה.	140	— 3.5	
בליל ש.ה.	131		2.3
בליל ש.ה.	110.5		35.6
אפתיקאי	119		
פז. משכנאות	124		2.0
פז. משכנאות	100		2.0
שכון	105.5	— 3.5	
טפחות	158	— 0.5	13.0
אוצר להשיה	83		25.0
דלק	156		4.0
הכשרת הישוב	74	— 1.0	21.6
ישפרו	115		9.0
אתא	126.5	— 2.5	24.0
עלית	104.5	— 1.5	5.0
הפועלים השק'	103.5	— 3.5	
דיסקונט השקעות	130		9.4
דיסקונט השקעות	98		72.0
מזרחי השקעות	101		3.0
בליל השקעות	105	— 1.0	10.0
כלל תעשיות	99.5		
עזן	74.5		6.7
נכסים	87		
מזרחי ש.ה. 2	118		
מזרחי ש.ה. 3	106		13.5
פ' משכנאות 66	88	— 1.0	24.5

שערי אגרות החוב

אגרות לחלוץ			
ם השכל ב'	338		+3.5
ל ים המלח חש'	415.5		+4.0
ל ים המלח מ'	342		—1.0
ד ים	264.5		—5.5
אגרות מהפכת־חוץ בלבד			
ליים 8	104.5		
ליים 9	108.5		
ליים 10	115.5		—1.0
ים 11	113.5		—3.0
ים 13	115.5		
ליים 14	117		—0.5
ליים 15	116.5		
ליים 16	119.5		—1.0
ליים 17	124		—0.5
ליים 18	122.5		—0.5
ליים 19	122		—0.5
ליים 20	125		—0.5
ליים 21	129.5		+1.0
	127		
3.25% פיתוח			
	197.5		—6.0
	193.5		+3.5
	185.5		—1.0
	180		+1.0
	182		—4.0
	183		+5.5
	182.5		+5.0
	178		
	155		+3.4
	148		+6.0
	147		
4% פיתוח			
	217.5		+0.4
	211.7		+0.3
	211.6		+0.3
	205.9		+0.3
	200.3		+0.3
	200.2		+0.4
	199.5		+0.4
	201.8		+0.3
	201.7		+0.3
	200.6		+0.3
	196.5		+0.3
	191.5		+0.3
	172		+0.7
	171.9		+0.7
	158.9		+0.6
	158.8		+0.7

ר"ג	370.5		+1.5
רש"ן	374		+4.0
6—12/1977 פריון			
רש"ן	370.5		+0.5
ר"ש	370.5		
ר"כ	370.5		+1.5
רכ"א	367		+1.5
רכ"ג	368.5		+3.0
רכ"ת	375		+3.5
ר"ל	373.5		+0.5
רל"ב	375		+2.0
רל"ד	371.5		+0.5
רל"ן	371		+1.0
רל"ה	368.5		+2.5
רל"ם	367.5		+1.5
רמ"א	369		+2.0
רמ"ג	367.5		+1.5
רמ"ה	366		+1.5
רמ"ו	366		+1.5
רמ"ה	368		+4.0
רמ"ס	367		+4.5
ר"נ	368		+6.0
רנ"א	359		+2.0
רנ"ב	359		+2.0
רנ"ג	359		+2.0
רנ"ד	352.5		+3.5
רנ"ה	350.5		+1.5
רנ"ו	350.5		+1.5
רנ"ן	347.5		+4.0
רנ"ת	345.5		+2.0
מילוה פיתוח (בדירה)			
פריון 1978 יהודאי—מאוחר			
רנ"ם	344.5		+1.0
ר"ס	344.5		+0.5
רס"א	336.5		+0.5
רס"ב	336.5		+0.5
רס"ד	336.5		+0.5
רס"ה	337		+1.0
רס"ו	337		+1.0
רס"ח	331.5		+1.5
רס"ט	331		+2.0
מילוה פיתוח (בדירה)			
פריון 1978 אפריל—יולי			
ר"ע	331		+2.0
רע"א	330.5		+0.5
רע"ב	322.5		+1.5
רע"ג	322		+1.0
רע"ה	323		
רע"ו	322.5		+1.0
רע"ן	311.5		+1.0
רע"ס	311.5		+1.5
רפ"א	311.5		+1.5
רפ"ב	309.5		+1.0
רפ"ג	308.5		+3.5
רפ"ד	308.5		+3.0
רפ"ה	308		+2.0
6¼% מילוה פיתוח 1968			
פריון 1979			
ר"ב	358.5		+6.0

3017	155.7		+0.6
3018	153.3		+0.6
3019	153.1		+0.6
3020	149.5		+0.7
3021	149.3		+0.6
3022	146.8		+0.6
3023	146.7		+0.6
3024	144.6		+0.6
3025	145		+0.7
3026	147.9		+0.6
3027	142.9		+0.6
3028	139.9		+0.6
3029	131.5		+0.6
4001	197.5		
4002	196.5		
4003	199		
4004	198		
מילוה פדיון			
פריון 6—12/1976			
קנ"ה	394.5		
קנ"ט	400		
קס"א	409.5		
קס"ב	409.5		
קס"ד	409.5		
קס"ה	409.5		
קס"ו	409.5		
קס"ח	409.5		
קס"ט	409.5		
קצ"א	407		+1.0
קצ"ד	407		+1.0
קצ"ה	407		+1.0
קצ"ן	395.5		+0.5
קצ"ס	395.5		+1.0
ק"ע	395.5		+1.0
קצ"ב	395.5		+1.0
קצ"ג	395.5		+1.0
קפ"ה	386		+0.5
קפ"ד	386		+0.5
קפ"ן	386		+0.5
קפ"ח	383		+0.5
קפ"ט	382.5		
פריון 1—5/1977			
ק"ב	382.5		—3.0
קצ"א	378		+0.5
קצ"ב	380		+1.5
קצ"ג	378.5		
קצ"ד	378.5		+0.5
קצ"ה	380		+6.0
קצ"ו	375.5		+0.5
קצ"ן	375.5		
קצ"ח	375.5		
קצ"ט	375.5		+0.5
ר	376.5		
ר"א	378.5		+3.5
ר"ה	375.5		—0.5
ר"ו	375		+1.0
ר"ם	375		
ר"ן	374.5		
ר"א	378		

Lebend-Frischzellentherapie

לפי השיטה המהפכנית של פרופ' ניהאנס
PROFESSOR P. NIEHANS

הטיפול בתאים חיים לפי שיטתו המהפכנית של פרופ' ניהאנס. מגביר את כח הריבוי. מונע הזדקנות מוקדמת ומעורר מחדש את חדות החיים והיצירה אצל אנשים מבוגרים.
הטיפול בתאים חיים מוב במיוחד לאנשים הסובלים מהסחיידות עורקים, מהפרעות בסחוור הדם, ממחלות לב, מלחץ דם גבוה או נמוך, מהפרעות בגיל המעבר אצל גברים ונשים; ממחלות אלרגיות למיניהן, מהפרעות בסערכת העצבים, מגדודי שינה.
הטיפול בתאים חיים לפי שיטת פרופ' ניהאנס ניתן בסכון לוחר ביקר. בגרמניה חחת השגחה מתמדת של צוות רופאים מקצועי. ומוצע כעת בסחיר החל ם - D.M 1100.
המחיר כולל: טיפול בתאים חיים מרים, כלכלה, איחסון, ובדיקות למשך כ־4 ימים (פרטים מלאים בחוברת נפרדת).
אינפורמציה רפואית על שיטת הטיפול ניתן לקבל אצל
ד"ר מ. לזר
רח' אלחנן 13 א'. חיפה טל. 04-82072
נלא חשלום
LOTHAR BECKER
KUR - V - INSTITUT
5042 ERFTSTADT - LECHENICH BEI KÖLN,
BONNER RING 73 - POSTFACH 2264
GERMANY
נציגות LOTHAR BECKER בישראל:
גב' א. בכוך C/O אופיר טורס
ת"א 269052, 299121-3
חיפה 663011, 664292
ירושלים 222777
פרטים והרשמה אצל כל סוכני הנסיעות
אופיר טורס
בנין „אל על" תל־אביב

הופיע הופיע
מפתח כללי לפסיקת מס הכנסה
(מהדורת 1976)
בעריכת
ישראל שטראוס — יואב חשבון
דב נייגר — עו"ד דין
בהוצאת לשכת רואי חשבון בישראל
המפתח מוחייחס ללמעלה מ־2,500 פסקי־דין שניתנו בענייני מס הכנסה מאז הקמת המדינה, ופורסמו ברבים עד 2.1.76.
הזמנות בצירוף שיק בסך *—295 ל"י, יש לשלוח אל: לשכת רואי חשבון בישראל, רח' מונטיפיורי 1, ת.ד. 29281, תל־אביב.
* בעלי המהדורה המקורית יכולים לרכוש מהדורה ללא כריכה, בסך —245 ל"י.

לשכות היעוץ
בענייני מס הכנסה, ניהול פנקסי חשבונות למס הכנסה ומס ערך מוסף
נפתחות מחר
1.6.76
בירושלים
תל־אביב
וחיפה

לבעלי AUDI 100
לידיעתכם, מחירו של מפלט (אגזוז) מקורי אצלנו רק —530 ל"י
מכוניות הדר בע"מ
מחסן החלפים המרכזי
רחוב יד החרוצים 9, תל־אביב

יבואן!!
תסוך אלפי לירות בשנה
עבור דמי החסנה
פנה למחסני ערזבה
„דקל"
אשדוד, אזור התעשיה הצפוני
טל: 31255, 055-31633
מימון — החסנה — הובלה — ביטוח
בשרות ובמחירים אין לנו מתחרים

המגן
חברה לביטוח בע"מ
ביטוח עם בטחון

הבנק הבינלאומי הראשון

מעיין	מרחם	מיחד
146.83	158.26	113.61
142.79	154.34	110.86

ריהלה-חברה לניהול קרנות נאמנות בע"מ
בנין־ד כרן נאמנות הבנוה שיטת מחלקת דיבידנד בימים לאחרונים ל־1976 בשיעור 1.25% והוצאי כנס. הערך המשלים: 6.6.76, יום ה, אשס: 2.6.76

בנק דיסקונט לישראל בע"מ
קרנות נאמנות
30.5.76

	מחיר פדיה	מחיר מכירה
אלון	218.57	213.21
אורן	185.78	181.22
אשל	178.21	173.84
ברוש	179.39	174.99
דולב	128.48	125.08
דקל	809.60	771.50

הנהלה: חברה להשקעות של בנק דיסקונט בע"מ

לימונטה
טעם חדיש נגד כתמים

ארומור
נגד דלמות וקרדיות

כתיבה במכונה
תלמדו ב־12 שעות בביתכם למשהו
„ריימון"
ת"א, רח' דיזנגוף 85
טלפון 281985
מישה עיורות
פיקות ממשלתי

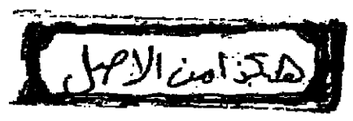

שערי מטבע חוץ

אנו מביאים כאן את שערי מטבע חוץ לצורך העברות, כפי שנקבעו על ידי בנק־ישראל להאריך 28.5.76.

לגבי עיסקות בסכומים קטנים יותר (בדרך כלל עד 1,000 ל"י) יהנו הבנקים היום לפי השערים המצויינים בטבלה. אולם במקרים של עיסקות בסכומים גדולים, תל־רשם והעברת לפי השערים החדשים לחיום, המתפרסמים רק מחר.

המטבע	כמות	שער קניה בלי	שער מכירה בלי
דולרים ארה"ב	1	7.8200	7.8255
דולרים קנדיים	1	7.9505	8.0131
לירות שטרלינג	1	13.7788	13.9509
דולרים אוסטרליים	1	9.5435	9.6764
רנד דרום אפריקה	1	8.9499	9.0751
פרנקים שוויצריים	10	31.5640	31.8858
פרנקים צרפתיים	10	16.4770	16.6524
כתרים דניים	10	12.6978	12.8650
כתרים שוודיים	10	17.4807	17.6983
כתרים נורבגיים	10	14.0206	14.1988
פלורינים הולנדיים	10	28.3590	28.6184
מרקים גרמניים	10	30.0653	30.3571
מרקים פיניים	10	20.0538	20.3143
שילינגים אוסטריים	10	4.2058	4.2562
פרנקים בלגיים	100	19.6605	19.8855
לירות איטלקיות	1000	9.2298	9.3233
יינים יפניים תופשיים	1000	25.9069	26.2989

מועדון מוסמכי הטכניון
חיפה

הרצאת אלוף (מיל.) שמואל גונן
(גורודיש)
נדחית
מ־1 ביוני ל־29 ביוני
ותתקיים באותו מקום ובאותה השעה
עם חברינו — הסליחה
אגודת האינג' והארכיטקטים בישראל
ארגון מוסמכי הטכניון

השתתף במדור
הסר את המיפגע
ב־מעריב בכל יום ד'
בחסות המועצה הלאומית
למניעת תאונות
בשיתוף עם בנק דיסקונט

המכון לפריון העבודה והיצור
מרכז ההדרכה

סניף תל־אביב והמרכז
ביום ד' 16.6.76. ייפתח בתל־אביב
קורס
תפעול מחסן
* נותר מספר מקומות מצומצם
בחודש יולי ייפתח בתל־אביב הקורסים:
• משק־חום חסכוני — מיועד לאחראים על משק חום ואנשי אחזקה במפעלים ובמושדות
• השת' באמנות המכירה — מיועד לאנשי מכירות בתחומי המשק השונים
פרטים והרשמה
תל־אביב • רח' טולד 4 • טלפונים 422411, 422433,
לאחר שעות העבודה 03־422427
בירושלים
ביום ג' 8.6.76. ייפתח בירושלים
קורס
תמחיר ראשוני
פרטים והרשמה
ירושלים, מגרש הרוסים, רחוב יפו 30,
טלפונים 231123, 226066

משרד התחבורה
הטכניון — מכון טכנולוגי לישראל
המדור ללימודי חוץ
המרכז לבטיחות בדרכים
המועצה הלאומית למניעת תאונות
איגוד קציני הבטיחות בתעבורה
מודיעים על עריכת
הכנס העשיר' בטיחות בתעבורה
אשר יתקיים ביום רביעי, 2 ביוני 1976, בשעה 8.30 בבקר,
במלון „הילטון" בתל־אביב.
יתקיימו הרצאות ודיונים בהשתתפות:
ישיבה ראשונה:
* פרופ' משה ליבנה, ראש המרכז לבטיחות בדרכים, הטכניון — יו"ר.
* ברכת יו"ר המועצה הלאומית למניעת תאונות, השופט שלמה ה. לובנברג.
* ברכת יו"ר איגוד קציני הבטיחות בתעבורה.
* „מדיניות התחבורה וחבטיחות" — מר נד יעקבי, שר התחבורה.
* „התחבורה כתופעה חברתית" — ד"ר שלום רייכמן, המדען הראשי של משרד התחבורה.
* „גישתו של המרכז לבטיחות בדרכים לבעית הבטיחות" — ד"ר משה בקר, הטכניון.
ישיבה שניה:
* עו"ד עזרא קמא, הממונה בפועל על הבטיחות במשרד התחבורה — יו"ר.
* „הערכת משרד התחבורה לשיפורים בטיחותיים בכבישים" — מר יעקב מלכא, מפקח ארצי על התעבורה, משרד התחבורה.
* „אישיות ונהיגה" — מר יצחק מונטנ, פסיכולוג ראשי במכון הרפואי לבטיחות בדרכים של משרד הבריאות.
* „חינוך והחירות בדרכים כיצד?" — מר אבי דרוקר, משרד החינוך.
* „חקר יעילות השימוש בחגורים להולכי רגל בארץ" — גב' עליה אלנרישי, הטכניון.
ישיבה שלישית:
* השופט שלמה ה. לובנברג — יו"ר.
* „נסיונה של המועצה בהדרכת נהיגה מונעת" — מר נתן תל־גיר, מזכיר כללי, המועצה הלאומית למניעת תאונות.
* „מקרה עקיפה" — סרט.
* „בעית הפקוח על המוסכים בישראל" — אינג' גו קריידן, מרכז המכון למחקר ופיתוח של איגוד הנעשיה הקבוצית.
התרשמה: הטכניון: המדור ללימודי חוץ, רחוב ליסין 14, ת"א, טלפון 268126/7, 266992.

חברת החשמל לישראל
מברז - קרית אתא
מתבקשות בזה הצעות מחירים לביצוע
עבודות חפירה / חצוב
ויציקת בטון לעמודים
בקו מתח גבוה בקרית אתא
את הפרטים אפשר לקבל במשרדי חברת החשמל ע"י גשר „פז" חדר 403 מ־6.6.76 עד 13.6.76 תמורת —.100 ל"י.
ההצעות תתקבלנה עד ל־20.6.76.
הרשות בידי החברה לבצע כל העבודות או חלק מהן.
אין החברה מתחייבת לקבל את ההצעה הזולה ביותר או כל הצעה שהיא.
השתמש בחשמל בחיבונה

כתיבה במכונה
תלמדו ב־12 שעות
בבי"ס למסחר
„ריגון"
ת"א, רח' דיזנגוף 85
טלפון 281985
שיטה עיוורת
פיקוח ממשלתי

ליד כור דיזנגוף בת"א
מגרש להשכרה
לפנות: טלפון 03־247298
בשעות 10.00—12.00

אבלים על מותה המר"אי של העובדת המסורה
צפורה זילברברג ז"ל
ומשתתפים בצער המשפחה
גן כ"ז
הגננת מינה אדלר והורי הילדים

אבלים על מותו של
סם המבורג
ז"ל
„אבי הכותנה הישראלית"
יצור ופיתוח בע"מ

הבומים מפטירתה הפתאומית של ידידתנו
ד"ר
פרומה כגנסון - סלוחין
ז"ל
ומשתתפים בצערה של המשפחה
סוניה ויהודה אזולאי
בתיה ודב גבעון
פני ומשה גולד
לודיה ואיסר חורושצ'נסקי
לאה ודוד שני

ליהודה בהן
מתפתים בצערך
במות עליך
אביך ז"ל
הנהלת ועובדי ת.א.ת. בע"מ

למשפחת פוזננסקי
מתפתים באבלכם בבות
פוזננסקי כתריאל
ז"ל
הנהלת אלקו
וצבור העובדים

מטה המחוז הצפוני
משטרת ישראל
כשתתף באבלו של
רב־פקד ראשון זיגו אלטרוביץ
במות עליו אביו
אברהם ז"ל

לבנימין קרפלס
תנחומינו על מות אחיך
ליזל ז"ל
איסכור — שרותי פלדות בע"מ

למר קרפלס
קבל נא תנחומינו הכנים בבזה עליך
רעיתך
מפעלי הנדסה אגן בת"ים

לבתיה נוימרק ומשפחתה
המתפתנו הכנה בצערכם
במות האם
אלה גולדלוסט
ז"ל
„רונופול"
ייצור אריזות פלסטיות בע"מ
ההנהלה העובדים

לבתיה נוימרק ומשפחתה
המתפתנו הכנה בצערכם
במות האם
אלה גולדלוסט
ז"ל
„שרות"
ייצור אריזות פלסטיות בע"מ
ההנהלה והעובדים

ראש מינהל התעופה האזרחית
יחבר עובדיו וועד עובדי התעופה האזרחית
מתפתים בצערו העמוק של חברם לעבודה
ברון עמוס
במות עליו
אמו

למשפחת קורנברג
אתכם אנו באבלכם הכבד במות
האב
הורה זאריה הוזפטר

מתפתים באבלה הכבד של
אילנה אייל
במות
אביה ז"ל
חבריו לעבודה

למר שמעון פורטוש
אתך אנו באבלך הכבד על פטירתה ללא עת של רעיתך
מרים ז"ל
הנהלת פר"יש.אור בע"מ

למרים יעקב והמשפחה
אתכם באבלכם הכבד במותו ללא עת של
אילן ז"ל
דיירי הבית ברחוב רזיאל 26 רמת־חן

להלנקה אשכנזי
אתך באבלך הכבד על מות
אביך ז"ל
חבריך לעבודה
מכון לאומי סניף רמת־הנשיא

אוניברסיטת תל־אביב משתתפת באבלו של
פרופ' משה לוי
על מות אבו
צבי לזר ז"ל
ומביעה תנחומיה למשפחה

מודעות אבל גם בעמודים 14 ו־15

נצאה תלויה 4 ימים
ד שהתלוננה שנאנסה

בת 23, מקריית־ביאליק, נתבלתה תלויה על ידתה. בקשה משטרת „גבעתי" בקריית־חיים, שלאחר המוות, נדחתה אתמול ע"י השופט ל בית־משפט השלום בחיפה רם פביר. בנה המשטרה מקד ברלב, ומהיר באזני השופט, ימים בטרם נתבלתה האשה, היא הגישה תלונה „גבעתי" על אינוס. ארה שתהה בחקירות ובמרצות.

ילי יתושים משביתים
מנוחת תושבי חולון

מאת פיטר „מעריב" בחולון

ילי יתושים משמש בימים האחרונים על חולון ם קשות את תרסבי העיר. ים בעיקר תושבי שכונותיה הצפוניות של חולון ותר־ כן, אשר טוענים כי „מגיעה" שכונות אינה זכורה שנים.

עיריית חולון, מרכזי איינגורן, אמר בתשובה לשא־ מנהל מחלקת הגבראה העירונית איתרו לאחרונה ורות דגירה של יתושים בשטח השיפוט של ביה"ס מעלות־ישראל, ונעשית עתה פעולה דחופה לביעור

שיך לנהוג שנה לאחר
חפס עם רשיון מזויף

מאת עמוס לבב

ה שנתפס ב־1975 מזייפו רשיון נהיגה, המשיך ר־כבר שנה תמימה, ורשיונו לא נשלל, עובדה זו נתגלתה בעת משפטו של משה פטרואשווילי, ם בבית המשפט המחוזי בירושלים, והשופט ק, ביקש לשלוח העתק מפסק דינו, אל המפקח בורות.

השופט: „משום מה, רשיון הנהיגה לא נשלל לאחר שנתגלה הזיוף, והוא מוסיף להשתמש בו אני מבקש להפנות את תשומת ליבו של המפקח בורה, על מנת שיציא הוראות ברורות, לראוג לכך נהיגה שהוצא במרמה — ישלל מיד עם התגלות

ומשפט נזר על הנאשם 1500 לירות קנס.

ד ישיש ובדה ממעצר
ידון ל־7.5 שנות מאסר

מאת יהודה גורן

בן חצי שנות מאסר נגזרו אתמול שופטי בית־ המחוזי בחיפה: פרידמן, יהודאי וכרמי, על מסלם (בן משה), בן 26 מחיפה. הוא הורשע בשוד של הישיש בן ה־80 ירחמיאל פלק, בהתפרצות ירדה, ובגרימה במעצר חולקי.

בשם, יחד עם אחר, המתינו ב־29 באוקטובר אשתקד ירחו של הישיש ברחוב גולומב 1 בחיפה. עם שובו בשעות הלילה, התנפלו עליו השניים כשעל פניהם ילון, גרמו לשבר באפו, כפתחוו בחבלים, סתמו את מפשוט ובאמצעות איסמלנית, ונגבו ממנו עשרים ל.

פל הגייב הביא למעצר
חשוד בשוד ידקן ביפו

מאת פיטר „מעריב"

ירקון מיטו, שלום מלכה, בן 75, נשדד ביום ה' לה, כידי שני צעירים שהתנפלו עליו בעת שעמד כנס לביתו, ברחוב עוריה 7. המשטרה עצרה אתו־כבר וד בביתנון השוד, ואת חברתו — החשודה מי טיפקה אליבי כוזב.

השוד אירע בשעה 9 בלילה. הירקון הקשיש שב לביתו שון, שכרחוב שבטי־ישראל פינת רחוב דצמה. בהיכנסו ד־המדרגות התנפלו עליו שני צעירים; אחד מהם עטף ראשו בגשת והשני הצליח מכיסיו את פידיון־יומו: 2 לירות.

שכנה של הגשדד הבחינה בנסעה־הרישוי של ניפ שהגיע ד, אשר בו נראו שני צעירים נמלטים מן המקום. על־פי ר אותר בעליו של הניפ — שמעון בן־דוד, בן 23, ים — אשר נעצר. הצעיר הכחיש את החשד המיוחס וחברתו, אהרדי אמולב, טיפקה לו אליבי. לדעת המוקד, ואליבי כוזב — והחברה נעצרה גם כן.

אתמול הודאו השניים לבית־משפט השלום בתל־אביב. אם גזרם פקודת־מעצר לשלושה ימים. הבסף השדוד לא

אכנסים אסיבה להדיח
ת ראש מועצת מעלות

מאת מנחם רהם

שבה מערב 11 חברי כליאת המועצה המקומית ת־ג־שיזאה הרישר אתמול לראש המועצה אלי כן , מכתב בו מבקשים הם לזמן ישיבה להדחת ראש מה וסגניו. על פי החלטת פרקליט המחוזי בנצרת, ראש המועצה לכנס את הישיבה המבוקשת עד ל־ ביוני.

מיעד לראשות המועצה במקומו של מר בן־יעקב, בחבוט, מסר אמש, כי אם עד לשעה 6.30 אחרי הבוא, ב־6 ביוני, לא יכנס ראש המועצה את הישיבה — יתכנסו חברי המועצה ויחליטו על הדחת ראש ה מסגניו.

„אנשי העולם התחתון לחצו על עד ש„יזכור" אליבי"

אמר ראש הצוות החוקר רצח „ציצוף" ★ הוארך מעצרם של גד („שץ") פלום ועמוס מסיקה

מאת פיטר „מעריב"

„אנשי העולם התחתון ני־ סו להשפיע על בעל מסע־ ד־ה בשכונת התקווה ש„יז־ כור", כי שני החשודים ב־ רצח שמשון גילקרוב התעו־ ר־ו אצלו כזמן הרצח" — אמר אתמול בבית משפט ה־ שלום בתל־אביב ראש צוות החקירה בפרשת רצח „צי־ צוף", רב־פקד יצחק דגן, בעת הדיון בבקשת המשט־ ר־ה להאריך את מעצרם של שני החשודים, גד („שץ") פלום ועמוס מסיקה.

רב־פקד דגן סיפר, כי ל־ חשוד פלום היה אליבי נוסף — לפי שהה במשך 45 ד־ קות, במסעדה „באבא" בב־ פון בתל־אביב, אותה עזב כ־ 15 דקות לפני רצח „ציצוף", שאירע בתחנת „סופרסול" קס־ נה בשכונת־שפירא בדרום תל אביב. הקצין אמר, כי האליבי הזה טוהר את טענת האליבי לגבי המסעדה בשכונת־התק־ ווה.

רב־פקד דגן ציין, כי מר־ קוא של החשוד שמוס מסיקה באמצעות הטליגראף („מכונת האמת") העלתה, כי שיקר. את החשוד פלום לא ניתן לחקור באמצעות הטליגראף, „כי הוא מסוממי — אמר הקצין. —

פרקליטו המשותים, עורך־ דין יגאל הקץ, סען, כי אדם ג„מארגן" לצמוד אליבי, לא ישתמה ויכין אליבי כזב בע־ בי מקומות שונים. עוד אמר, כי במשך השבועיים וחצי ש־ מרשיו עצורים, לא נוטשה שום ראייה חדשה נגדם, ומבדיקה את הארכת מעצרם.

אולם חשופט, יצחק רביבי, החליט להאריך את מעצרם של „שץ" ומסיקה ב־15 יום נוספים. במרשה יש עוד עצור, שמעיה אנגל, שנעצר ביום ו' ל־15 יום.

הילוותה רובלים ברוסיה
תובעת לירות בישראל

מאת יהודה גורן

קולה חדשה מברית ה־ מועצות, מדה המקצועה, תובעת בבית משפט השלום בחיפה 3000 ל"י, מזג ע־ לים מברית המועצות, על סמך מקנתה, כי הילוותה לפי 1.5 ל"י לרובל, היינו 6000 ל"י, זאת, לא יאחר מ־ שנה מיום עליתם ארצה.

התובעת טוענת בכתב ה־ תביעה כי הגם שחלפו כבר שנתים מאז עלו ארצה, שולל מ לה הנתבעים 3000 ל"י בלבד.

טרם הוגש כתב־הגנה.

לוזג 4000 רובל בברית ה־ מועצות, על מנת לעזור לזה לעלות ארצה.

בכתב הטביעה שהוגש לבית משפט השלום בחיפה, טוענת המורה, פירה שפירא, מחיפה, כי בני הזוג מוסיה ואלכסנדר גולבוין מקריית־אתא, התחייבו להחזיר לה את הכסף בארץ לחזיר לה את הכסף בארץ

„ראש" שהחזיק מזוודת הסמים
נידון לשש שנות מאסר

מאת פיטר „מעריב"

שש שנות מאסר נגזרו אתמול על דוד („ראש") צינגיק, בן 30, מתל־אביב, שהורשע בהחזקת „מיזוודת הסמים", שהכילה 76 שליות חשיש, במשקל כולל של 37 ק"ג (שווי כמות החשיש ב„שוק התמשי" כיום שילה על שני מיליונים ל"י). ה־ מיזוודה נמצאה בידי נע־ דים ב־6 באוקטובר על 33 מיתו של צלניק, ברחוב ויצמן 22 בתל־אביב.

שופטת בית־המשפט המחוזי בתל־אביב, חנה אבנור, דח־ תה בהכרעת־דין, את בידיס־ תו של צלניק על נסיבות על־ ידו לגנ הבית ולהימלטותו מן המקום — שהביאו להחשדתו ולהגשת כתב־אישום נגדו. ב־ גזר־דין קבעה, כי הכמות ה־ גדולה של החשיש שנמצאה במיזוודה מעידה, כי נועדה ל־ מיסחר. בית־המשפט חייב ל־ הגיש באותן חמור את המח־ דיקים בסמים לשם מיסחר, גם אם לא עסקו בפועל בסחר־ סמים — קבעה השופטת.

חברתו של „ראש", מרגרי־ טה (ריטה) מזות, הורשעה גם כן בהחזקת סמים. בהכרעת־ הדין נאמר, כי היא עלתה לגנ עם קערה מלאה כבסים כדם־ ואה מפני המשטרה — כדי לבדוק אם אין איש על הגנ. השופטת ותתשובה בעברה ה־ נקי של ריטה מזות ובכך ש־ נגרמה אחר ידידה. היא גו־ רה עליה שתי שנות מאסר על־ תנאי.

נאשם שלישי במשפט, גיל יהודאי, שתחרית עם שמו ד־ כתובתו היתה דבוקה ל„מיד־ ודת הסמים", הוכה מן הנש־ מה שיחסה לו, השופטת קיב־ לה את טענתו, כי המיזוודה שימשה אותו בטיסה לחו"ל לפני ארבע שנים, אך מאז התעברה המיזוודה למחסן ב־ בית הדרין, ומשם יכול כל איש לקחתה.

אולם השופטת ציינה כי הכרעת־הדין, כי שמו של אחיו של גיל, דודי יהו־ דאי, „דומה" מעל המשפט. דודאי יהודאי הוכר כמי שעסק במיר סמים, והוא כיכר פמה עסמים בבית מספר 22 ברחוב ויצמן, שעל גגו נמצאה מיזוודת

מנהלת סוכנות נסיעות
חשודה בהעלמת הכנסות

מאת יהודה גורן

פראנסיין לופסן, בת 36, מרחוב שביזה 13 בחיפה, המנהלת הבלית של „ר"א קא שרות בע"מ", סוכנות נסיעות והיירות בחיפה ו־ תל־אביב, שוחררה אתמול בבית־משפט השלום בחיפה בערבות כנקאית של בנק דיסקונט בחיפה על סך 50 אלף ל"י. הנבי לופסן, המוד־ יקה בדרכון צרפתי, נ„בריה ילידת אנגליה, חשודה בהש־ מטת הכנסות ואי הצהרה על רכוש.

שמשון ברטל, בגיב אגף ה־ חקירות בסס הכנסה, מען אזר־ מול באזרחי שופט השלום ה־ חיפני, מיכה לינדנשטראוס, כי החשודה לא הצהירה על רכוש בשווי של 300 אלף ל"י.

עוד טען, כי החשודה השמי־ מה הכנסות שהיו צריכות ל־ היכלל בדוחות המס וכי ספרי החשבונות שנוהלו בחברות „ראקא בע"מי בחיפה, שהח־ שודה מנהלת אותן, הו כזר־ בים. הצוותת תמון הכנסות — לטענת בא כח מס הכנסה — מתיחסת ליום 31.3.75.

לאחר שהשופט נענה לבק־ שה הצוות על מעצרה לחבר־ שה ימים, נענה הצבא לבק־ שת החשודה ולא התנגד לשח־ רורה בערבות על סך 50 אלף ל"י, בתנאי שתהיה ערבות בנ־ קאית. בנק דיסקונט בחיפה נתן את הערבות, והשופט צי־ וה על החשודה להפקיד את דרכונה אצל שלטונות המס וחתיצא נגדה צו עיכוב יציאה מן הארץ עד תום ההליכים נג־ דה.

זכה מאשמת
החזקת נשק

בית־המשפט המחוזי ב־ תל־אביב זיכה כפיר השכוע ששבר את יוסף מזרחי, בן 31, משכונת רמת־אביב־ בראשון־לציון, מאשמת ה־ חזקת נשק. מזרחי, שעליו לימר מגיעריה שורך־דין חיים מרשנג, הואשם, כי לפני ארבע שנים החזיק ש־ בע מחסניות ערנות של ריבר „אנ. אם." ו„קלצ־ ניקוב" ובדורים לתת־מקלע „עוזי".

פרקליטות מחוז המרכז הגי־ שה כתב־אישום נגד מזרחי, לטרות שבדיית־התפיסה שער־ מו. שני אנשי משטרה באמר במסורש, כי המחסניות נמצאו „בחצר ביתו של דמלי" — כלומר, בחצר של בית המסוך לבית הנאשם.

אחד החתומים על דו"ח התפיסה, סמל־ראשון אריה עינבר (המרשה בן המשטרה) אמר בעדותו בבית־המשפט, בתשובה של שאלת הנאשם: „בבריתון גמר אני משיב, ש־ מצאתי את המחסניות שהעדתי עליהן בחצר שלך". אולם הב־ ר של עינבר, סמל־ראשון גפ־ תלי חיון, אישר, כי המחסניות נמצאו בחצר ביתו של דמלי.

מאיר דמלי עצמו הועיד ב־ משפט כעד־הגנה, ולשאלות ה־ סגיגור, עורך חיים מרשנג, הצהיר, כי את המחסניות ש־ בחזקתן הנאשם מזרחי הפ־ מין הוא בחצר ביתו־שלו.

בהכרעת־הדין דיבר השופט, דוד ולן, על כך שדמלי לא סרה למסור הודעה במשטרה בענין זה. השופט ייחס זאת לחששו של העד מהפלילה עצ־ מית ול„אי־איכפתיות כלפי מעשי הנקרא אחרונה פומבי". עוד קבע השופט: „ברור לי הכיר את המבצעות של אנשים מסוימים אלה, שאינם מקיקים כל־כך עם כללי גימוסין הנו־ „הל הקיים".

מציע למנוע ממזכיר מפ"ח
לטפל בענייני כספים

חבר מזכירות מועצת פו־ עלי חיפה (מפ"ם), יוסף מאירוביץ, הציע אתמול בישיבת מזכירות מפ"ם — לטמה ועדה מצומצמת בת 5 חברים, עליה יומל הפר־ פול בחובותיה הגדולים של מועצת הפועלים, המביקים ליותר משכונים מיליון לי־ רות. בכך תבוץ להפקיע את הטיפול בנושא הכספי מ־ מזכיר מפ"ם אליעזר מולק.

המשטרה, בתגובה להאשמות הרב כהנא:

„היהודי שגופתו נמצאה בהר־ציון - לא נרצח"

מאת בריוך מאירי

מפקד מרחב ירושלים דוקה את מענותיו של הרב מאיר כהנא, כאילו היה מכרה של רצח יהודי בהר־ ציון מבלי שהמשטרה תפיס על סכך.

מפקד המרחב, ניצב משנה דוד קראוס, הסביר, כי מקרה כזה לא קרה מעולם: „לו היה מרכז, כי מדובר במקרה שב־ רצח, ויתה המשטרה חוקרתי.

לפני כשבועיים הופיעה ב־ עתון ירושלים האמריקני „ג'ר־ ריב", כי עד זהום לא יזהעה לתם הסיבה לשתו של ראובן אליהו: „בעלי היה אדם בריא, ומעולם לא הלה במחד לות קשותי — סיפרה לטוהר מעריב שולמית אשת המנה: — „באותו בוקר, ביום שבת של פסח, יצא להתפלל, לכותל המערבי. כאשר בדשש לבא ונתחלתי לדאוג ונתקי שרנו לכל בתי החולים בירו־ שלים. איש מהם לא יכול היה לסער לי היכן בעלי. ב־ שעות הערב הגיע לבימנו אנשי משטרה וביקשו שנצטרף אליהם לבית־החולים „הדסה".

ראובן אליהו, בן 38, תושב קטמון, מת אל הר ציון, וכי כל הסימנים מעידים כי מדר־ בר כאן במערה של רצח.

מעבר „מעריב" בדק נושא זה לפני ימים מספר וחסתבר, כי ראובן אליהו דיל מעד — לדברי מקורות משטרתיים — בחיתתו על הר ציון וכתוצאה מכך נחבל בראשו ומת. גוב־ תו הועברה אז לבית החולים הדסה.

בני משפחתו של ראובן אליהו דיל סיפרו לעתון „מע־ ריב", כי עד זהום לא יזהעה אנשי המשטרה וביקשו שנצטרף אליהם לבית־החולים „הדסה".

„זכיתי ברבע מיליון לירות ב„לוטו" ולא קיבלתי הפרס"

אדם שהחזיק בכרטיס „לוטו" הזכה לדבריו בפרס הראשון הגיש אתמול תבי־ עת פיצויים נגד מוכרות מפעל הפיס ובעליה יעקב ואריה פרידפרטר, על שלא העבירו את הכרטיס לטוכ־ נות המרכזית הבגיל כך לא זכה לפרעונו בפרס.

בתביעה שהגישה לבית ה־ משפט המחוזי בחיפה דורש מר שלמה שריקל מנתניה, את חלקו בזכיה בסך כולל של 286 אלף ל"י.

עריך יהודה דברה, שהגיש את תביעת הפיצויים, טען, כי התובע מילא אצל הנת־ בעים את טופס ההגרלה שילם 8 ל"י, ובהגרלה שהתקיימה ב־ 9.5.76 עלה בגורל ששת ה־ מספרים שסימן בכרטיס. ה־ זכיה הסתכמה ב־800,000 ל"י. מאחר ובוד אנשים סימנו את אותם המספרים, הגיע לו שליש מהסכום.

כמו כן הוא טוען, כי הפופס לא הגיע לסוכנות הראשית, למרות שהנתבעים התחייבו ל־ הבטיח אליה.

האיש תובע את שליש ה־ סכום המגיע לו בעד ניחוש המספרים בהגרלה וכן 20 אלף ל"י עבור עגמת נפש הרב־ אות המשפט.

כתב הגנה טרם הוגש. (ש)

עם סלינו על כתפינו
לשופר־סל

בשר קפוא מובחר
בחבילות שלמות

חזה (מס.3)	1 ק"ג	22.50
צלעות (מס.2)	1 ק"ג	22.50
כתף (מס.4+5)	1 ק"ג	22.50
קצ'לקה (שריר זרוע, מס.8)	1 ק"ג	22.50
פילה מדומה	1 ק"ג	28.50
אנטרקוט	1 ק"ג	28.50
פוליקה	1 ק"ג	28.50

ביד: אלחוטי אמטה משקוף 2.35 ~~2.85~~
שוקולד בטעם ~~1.40~~ 1.30
שוקולד לעיסה ~~2.70~~ 2.50

שאיבות
DUVELENE
2.00 × 1.50 מ'
מצבעים מרהיבים
~~1.90~~

חודש עסיס בשופר־סל
10%-12% הנחה
על כל מוצרי עסיס, לדוגמא:

מיץ פטל ממותק-בקבוק	~~8.55~~	7.45
מיץ לימון/תפוזים-בקבוק	~~6.75~~	5.95
אפונה רגילה-קופס. 560 גר'	~~4.50~~	3.95
רסק עגבניות-100 גר'	~~1.30~~	1.17
כרוב כבוש-קופס. 500 גר'	~~3.[illegible]~~	2.65
בורשט-1 ליטר	~~4.40~~	3.87
רסק תפוחי עץ רגיל/דיאטטי קופס. 560 גר'	~~2.82~~	2.50

עוף קפוא "זיסר-זהב" 13.40
רכז עגבניות קפוא "צוף" 180 גר' 2.10 ~~2.48~~
תערובת סוכריות "צ-ד" 500 גר' 6.75 ~~7.50~~

שופר־סל

קיבוץ בית־אורן
בלב הכרמל
קולט משפחות נוספות
עם ילדים (עדיפות לכתות ב' רח' לשנת הלימודים תשל"ז)
אפשרויות העסוקה:
● חקלאות — ענפי שדה, מטעים ובעלי־חיים
● הארחה ● חינוך
(מורים/ות, גננות ומטפלות)
בא לפנות:
מזכירות הקליטה, קיבוץ בית־אורן, דאר בית־אורן, טלפון 04-222111
או לועדת הקליטה של הקיבוץ המאוחד, רחוב שוטקין 27, תל־אביב, טלפון 245271.

מעריב הספורט הישראלי

כדורסלן נבחרת ישראל, מיקי ברקוביץ (משמאל) נאבק על הכדור עם יריב בלגי, בעוד שני בלגים נוספים „קורקי" בל (שני מימין) ופיטרס עוקבים אחר המאבק. ישראל ניצחה אמש את נבחרת בלגיה 91—75 במסגרת גביע אירופה לאומות, ב„היכל הספורט" בנעמן. (צילם: אסף קוטין)

ב־10 דקות טובות מוטטה ישראל את הבלגים 91 — 75

במשחק הביתי האחרון ב„גביע האומות" בכדורסל

מאת אורי ירון

עשר דקות של כדורסל שופע, מהנה ויעיל, פתחילת המחצית השניה — הבטיחו אמש לנבחרת ישראל נצחון־ביתי שלישי ורצוף במוקדמי „גביע האומות" האירופי, משנברה בנעמן על הנבחרת הבלגית הקשה 91—75 (43—39).

בעשר הדקות המצויינות ה־ללו, שבאו בעקבות חילופים בהרכב הישראלי, הוקפץ מעבר הנקודות לזכות ישראל מ־43—39, בהפסקה לכדי 69—53 והבטיח את הנצחון החשוב.

2500 צופים מילאו את „היכל הספורט" בנעמן. הם באו לראות את נבחרת ישראל ר־בלגיה, שרשמו לזכותן קודם לכן שני נצחונות כל אחת ר־ברור היה שהמצאות ביניהן תבטיח לעצמה את המקום ה־ראשון, בתום הסיבוב הראשון של המוקדמי האירופי החדש.

אין לקנא בבלגים, שבתום בגמל התעופה בן־גוריון רק 4 שעות לפני המשחק ואחר־כך נסעו מיד לנעמן. ניתן אי־שם להבין שהיו עייפים ואמ־גם הדבר הורגש במיוחד בה־גנתם הרופפת, אותה ניצלו כדורסלני נבחרת ישראל לזר־פש פעולה נרחב, בנסיונות ה־קליעה שלהם.

נבחרת ישראל סבלה אמש מעליות וירידות בכושרה. ל־אחר פתיחה יעילה: 10—2 ר־17—4 לישראל (דקה 6), צימ־צמו הבלגים עד 18—19 (דקה 10). בהמשך הוליכה ישראל 36—26 (16) אבל לקראת ה־הפסקה שוב ירד הפער עד 43—39.

מאמן הנבחרת, אברהם חמו, לא חרג מהגישה המקובלת עליו ובנוסף לשמירה האזו־רית הלוחצת, בה נקפה הגב־הרת בכל 40 הדקות, המשיך להרבות בחילופים. בסך הכל ביצע אמש 20 חילופי־שחק־נים לעומת 12 שביצעו הבל־גים.

אבל אמש ביקשה הנב־חרת הישראלית את הע־בור לבלגים בעזרת שלוש, בעיקר בעזרת שלוש הנקודות שהבטיחו לה בעבר. בעשר הדקות הללו, שבאו בעקבות חילופים בהרכב הישראלי, הוקפץ מעבר הנקודות לזכות ישראל מ־43—39, בהפסקה לכדי 69—53 והבטיח את הנצחון החשוב.

2500 צופים מילאו את „היכל הספורט" בנעמן. הם באו לראות את נבחרת ישראל ר־בלגיה, שרשמו לזכותן קודם לכן שני נצחונות כל אחת ר־ברור היה שהמצאות ביניהן תבטיח לעצמה את המקום ה־ראשון, בתום הסיבוב הראשון של המוקדמי האירופי החדש.

אין לקנא בבלגים, שבתום בגמל התעופה בן־גוריון רק 4 שעות לפני המשחק ואחר־כך נסעו מיד לנעמן. ניתן אי־שם להבין שהיו עייפים ואמ־גם הדבר הורגש במיוחד בה־גנתם הרופפת, אותה ניצלו כדורסלני נבחרת ישראל לזר־פש פעולה נרחב, בנסיונות ה־קליעה שלהם.

נבחרת ישראל סבלה אמש מעליות וירידות בכושרה. ל־אחר פתיחה יעילה: 10—2 ר־17—4 לישראל (דקה 6), צימ־צמו הבלגים עד 18—19 (דקה 10). בהמשך הוליכה ישראל 36—26 (16) אבל לקראת ה־הפסקה שוב ירד הפער עד 43—39.

מאמן הנבחרת, אברהם חמו, לא חרג מהגישה המקובלת עליו ובנוסף לשמירה האזו־רית הלוחצת, בה נקפה הגב־הרת בכל 40 הדקות, המשיך להרבות בחילופים. בסך הכל ביצע אמש 20 חילופי־שחק־נים לעומת 12 שביצעו הבל־גים.

אבל אמש ביקשה הנב־חרת הישראלית את הע־בור לבלגים בעזרת שלוש, בעיקר בעזרת שלוש הנקודות שהבטיחו לה בעבר. בעשר הדקות הקשות ביותר. למרות שמכבי יפו ניצבת בעמ־דה המדאיגה ביותר — מקום 15 כשלפניה משחקים עם הפובלה ותם המדורגת במקום השלישי — גם לה סיכוי סביר להינצל.

ובכן, מי? — איש מהמאמנים אינו מוכן לנקוב בשם המועמדת, כה מסובכת התחזית. על כל פנים על אף שגם מכבי ת"א וכפר סבא מודאגות — תסמיק להן יקודה אחת כדי להינצל, בזכות הפרש שעריהן. לכן, מעשית — רק שש קבוצות בסבך הירידה.

מה ציפיותיהם של מאמניהם?

מאת צבי קופמן

אין עוד כל ספקות: הירידה הרביעית לליגה הארצית תיקבע רק במחזור ה־34 — יהיו התוצאות אשר יהיו בשבת הקרובה (מחזור 33). וכאשר נותרו 180 דקות לנעילה, הרדות לפחות שש קבוצות, ב„מר־עדון 31 ר־32 הנקודות", לעול השארותן בליגה הלאו־מית ובאורח תיאורטי עוד שתי קבוצות „יושבות על המדר".

במישאל שפורסם ב„מעריב לספורטאים" לפני 10 מחזורים, התנבאו מאמני קבוצות תחתית, כי 30—32 נקודות יבטיחו ההצלה. רק אלי פוקס ויצחק שניאור, שנפדו מכבי יהודה וחדרה (השתיים כבר ירדו), אמרו: 34 נקודות.

ואמנם, אפשר שבעוד שני מחזורים יתברר כי היר־רדת הרביעית לליגה השניה, תיצור תקדים בליגה שלנו: 50 אחוזי הצלחה (34 נקודות מ־34 משחקים) לא יעמוד לה בקרב חקיון, בוודאי. הפרש שעריהם.

כל מאמני שש הקבוצות — אופטימיים, אף שב־סתר ליבם הם מעריכים למי מביניהם צפויים 180 הדקות הקשות ביותר. למרות שמכבי יפו ניצבת בעמ־דה המדאיגה ביותר — מקום 15 כשלפניה משחקים עם הפובלה ותם המדורגת במקום השלישי — גם לה סיכוי סביר להינצל.

ובכן, מי? — איש מהמאמנים אינו מוכן לנקוב בשם המועמדת, כה מסובכת התחזית. על כל פנים על אף שגם מכבי ת"א וכפר סבא מודאגות — תסמיק להן יקודה אחת כדי להינצל, בזכות הפרש שעריהן. לכן, מעשית — רק שש קבוצות בסבך הירידה.

מה ציפיותיהם של מאמניהם?

הקבוצה	נצ'	תו'	הת.	שערים	נק'
10. מכבי פ"ת	11	10	11	35—35	32
11. הכח רמת־גן	9	14	9	33—26	32
12. הפועל פתח תקוה	9	13	10	27—26	31
13. הפועל תל־אביב	10	11	11	26—23	31
14. מכבי חיפה	8	15	9	26—23	31
15. מכבי יפו	8	15	9	30—26	31

הפועל פ"ת

קופמן:
מצב הסבלה לא ישתנה

„אילו הייתי נשאל על סיכויי קבוצתי, הפועל פתח, לפני המשחק עם מכבי תל־אביב לא הייתי מצ־ליח להשיב בבטחון, אבל היום, אחרי הנצחון המשוב הזה, אין אני מסוגל שאנ־חנו נרדים" — אמר אמש המאמן בוגו קופמן.

וזאת למרות ששחקן המפתח, משה שוויצר, יצ־פה ב־2 משחקי הסיום מן הרציפה. אחרי שקיבל את ה„צהוב" הרביעי.

„עלי ללקט עוד 3 נקו־דות ב־2 המשחקים שנו־תרו לנו ולי לא כל־כך משנה באיזה סדר אשיג את הנצחון הנחיקו...", אומר קופמן. ובתשובה לי־שאלה אחרת: „הקבוצה שתרד לליגה הארצית תצ־בור, להערכתי, 33 נקודות והיא תרד בגלל הפרש בזוגתי".

— איזה ראוה קושי מיוחד בכך ש־2 הקבוצות שנותרו מולך מצויות ב־

● מאמן קופמן

סכנה ולכן יילחמו בתו־רוקשין?

„אני מסכים שיריבתנו הכה, מצויה בסכנה מסר־יימת. אבל באשר לכפר־סבא, עם 33 הנקודות שלה ועם הפרש השערים המוב־ — היינו מוכן להתחלף עם שלהם שרף עוד היום.

„קשה לדעת איזו קבוצה תרד, אך נראה לי שהמצב הטבלאי כפי שהוא היום, כבר לא ישתנה בהרבה.

„שחקני הנוער שאני זקוק להם עתה בטוח מח־ליפים חיוניים, חוגגים שמחת פרטית משלהם, עליהם לגמר הגביע. אני שמרגו כי מועד משחק־הגמר לנוער — אחרי תום הליגה — יצוור להם לוחמ־רכז בטיבצע החילוץ של הקבוצה הבוגרת", אכר קופמן.

(צבי בר־שדה)

תכבי יפו

לוי:
המשימה - 3 נקודות

„המשחק בשבת הקרובה נגד קבוצת הפועל חיפה יהיה מבורגו משחק גורלי" אמר אמש שמואל (צ'יצ־ק) לוי, מאמנה של מכבי יפו. „אני מאמין ביכולתם של הנערים לעמוד מול ה־אנגני החשוב הזה ולבצע בשלמות את המשימה המו־מלת עליהם — צמרת ש־לוש נקודות, בשני משחקי הליגה הנותרים".

למרות אבדן הנקודה ב־שבת — תיקו 1—1 נגד הכח־מכבי רמת־גן — ז־ירידתה של מכבי יפו ל־מקום ה־15, ראה המאמן לוי נקודת־אור דווקא בנצ־חונה של ביתו־ר תיא על

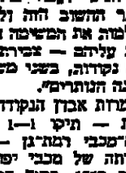

● מאמן לוי

הפועל חיפה, שכן חיפה יצאה עתה מן המרוץ ל־אליפות.

„אני מאמין שנוצח את הפועל חיפה בשבת ונזכה במחזור האחרון (במשחק־הנוער נגד הפועל באר־שבע) לפחות בנקודה אחת. לדעתי, קבוצה שתצליח לצבור 34 נקודות תשאר בליגה הלאומית ואני מא־מין כי יהיו לנו בזמן ה־שנה 34 נקודות" — אמר.

(מכואל יקתיאל)

חפיה

שלפנברג:
3 נקודות יסביקו לנו

„כיום, בעבר המטרפל במבלה מבוקן לעסוק מחי־שובי נקודות. אני „הלוקי" על כל הקבוצה ומקוה ל־השיג את כל ארבעת הנקו־דות. אך נראה לי שבע שלוש נקודות ישביקו לנו בסך הכל 34, עם הפרש־שערים מביר, יסביקו לנ־

● מאמן שלפנברג

כבי חיפה על מנת להש־אר בליגה הלאומית" — אמר אמנון שמעון שפלנ־ברג, מאמנה של מכבי חיפה.

„אין ספק בלבי כל ספק, כי השחקנים קיבלו יותר בי־מחון לאחר שחוזר עם נקו־דה (0—0) ממגרש ימק"א בירושלים, בתום משחקנו עם ב"ת". האמת שיצאנו לבירת בהשמשת אך צלי להדגיש שלא בניתי מע־רך מגור, אלא כנב־בית המשחק גרמו למשחק הנ־טוג של הקבוצה. יש לו־כוד שקשה מאד לשחק ב־ימק"א. לאחר שצברנו ב־משחק זה נקודה יקרה חזרנו מירושלים אופט־ימיים".

„אני מקווה שנוצח בש־בת, במגרשנו, את בני־יהודה ואז נבוא ל„דרבי" החיפני, מול הפועל, הר־בה יהור שקטים ורגועים".

(אריה יהין)

הכח ר"ג

קפיטוליניק:
אם נפסיד בשבת - נרד

השמוניה של קבוצת הכח־מכבי רמ"ג נמנני ה־ירידה לליגה הארצית, תח־לו לסעמה עם שריקת ה־פתיחה של קונת המש־חקים, ויפוריטו עם הש־מע שריקת הסיום.

מאמן הקבוצה אהרון ק־יטקוליניק מרואג ממה ש־צופן העתיד לקבוצתו. „עד כמה שהסקתי להכיר את הליגה הלאומית ועל סמך הערכת מצב לגבי המשוח־קים הצפויים לשאר הק־בוצות הנעתי למסקנה, ש־קבוצתי נקקה עוד לשלוש נקודות — ביחוד: 35 נקו־דות — כדי להבטיח את הישארותה בליגה הלאו־מית" — סבור קפיטוליניק.

● מאמן קפיטוליניק

„משחק־החוץ הקרוב נגד הפועל פ"ת, הוא למעשה משחק של כח מול כח ולדעתי הוא יהיה גורלי לקבוצה הכח. אם נפסיד, ביתן יהיה לראות את ירי־דתנו כוודאית".

הפרש שערים גרוע של הכח (26 שערי זכות מול 33 שערי חובה) מסריך את שוחקי הקבוצה, המרשים מבצע שבו תרד הקבוצה הרביעית בלל מאזן שע־רים גרוע.

(אלי דנון)

תכבי פ"ת

זלצר:
גם לשערים יש חשיבות

„מכון שהייתי רוצה ל־קחת 4 נקודות מ־2 מש־חקי־החוץ שנותרו לנו, נגד רמת־גן ומכבי יפו, אך כבראה יסביק לקבוצתי 2 נקודות, כדי לא לרדת. להערכתי, נו־כה ב־3 נקודות שעדרשן

● מאמן זלצר

הרשאורות בליגה הלאומית" — אמר זאב זלצר, מאמן מכבי פתח־תקוה.

„לפני שבועה מספר הייתי בדיעה, כמו רבים אחרים, כי 32 נקודות יס־יקו להישאר בלאומית, אך עתה, בעקבות הנוצר־אות של השבועות האחרו־נות, אני סבור ש־33 נקו־דות יספיקו בקושי להמ־לטות מירידה. הפרש השע־רים שלנו (35—35) ומס־פר הנצחונות שלנו — 11, לעומת 10, 9 ו־8 נצחונות הרשומים לוכות יתר ה־קבוצות בסכנה, משרים על שחקני אופטימיות מסר־יימנו.

„הרחקתו של צבי אופ־נהיים ופציעתו של אבי פרידמן, בשבוע, יכולות גם־כן לשבש בסיחה־מה את תכניותינו".

(צבי בר־שדה)

● מאמן רוזנבוים

הפועל ת"א

רוזנבוים:
אין מקום ל„יאוש

מאמן קבוצת הפועל תל־אביב, רחמים רוזנבוים, כמוהו אינו מסבר־דה כי הקבוצה לאחר ההפסד בשב־בת, במשחק על „ארבע נקודות", נגד מכבי פתח־תקוה (1—2).

„מצבה של קבוצתי אינו טוב לאחר שאיבדנו שתי נקודות בפתח־תקוה" — אמר רוזנבוים. אבל, הוא מהר להוסיף, „כי אין כל מקום ליאוש. למרות מב־חינה מעשית — איננו מ־ערים אחר כמה קבוצות".

לדעתו של רוזנבוים „ב־רור לנו שעלינו לעשות את המקסימום בשני המש־חקים האחרונים — נגד מכבי תל־אביב ונגד ה־פועל ירושלים בקטמון.

„קשה לדעת כמה נקו־דות יבטיחו את הישאו־רות בליגה הלאומית. שכן המצב משתנה ממחזור ל־מחזור. כיום, 180 דקות לפני הסיום, נראה לי ש־34 נקודות הן חוף מבטי־חים. אך ייתכן — בהת־פתחות מסויימת — שגם 33 נקודות ימנעו ירידה, בזכות הפרש שערים ע־דיף".

מאמן הפועל תל־אביב תולה תקוה רבות בתניכיו — „שיתאוששו מן „ההפ־סד המרער" בשבת בפתח־

● מאמן רוזנבוים

תקוה. שיביאו את המצב זאת הסכנה האורבת גם להם ושיתאמצו בשני ה־משחקים האחרונים, יותר מכלל המשחקים האחרו־נים, ואז תישאר הפועל תל־אביב בליגה הלאומית".

תוניכיו המכובנו אתמול ב„בית־ברנר", ניתנו ה־התפתחות האחרונה בטבר־לה התחליטו להתייצב מול מכבי תל־אביב, בשאפת־נות רבה — ולנצחם.

(מרדכי רוזנבלום)

נציג ישראלי הוזמן לקונגרס הקונפדרציה

יו"ר ההתאחדות לכדורגל אלמוג, אז נשיאה וילן — באוגוסט לקואלה־לומפור

מאת כתב „מעריב לספורטאים"

נציג ישראלי הוזמן להשתתף בקונגרס הקונפדראציה האסיתית לכדורגל, אשר יהיה מחודש אוגוסט בקואלה־לומפור שבמאלזיה.

יצחק, כי מאז הדאגה ישר־אל מן הדגל הפגעל של ה־קונפדרציה, בספטמבר 1974 במשחקי מהרן, לא הוזמן אף נציג ישראלי ליטול חלק ב־שום פורום הקשור לכדורגל האסיתי.

אמנם, לישיבה בקואלה־לומפור, שתוקיים ב־31 באו־גוסט, הוזמנו כל המדינות ה־חברות בקונפדרציה וכרגע לא ידוע אם הקונגרס יזמן בבע־יות שיש להן הסכמות על ה־כדורגל הישראלי מאחר ש־סדר־היום של הישיבה עדיין לא התקבל — אך אין ספק, כי נציג ההתאחדות יסע ל־ישיבת הקונגרס.

בשלב זה החליטה ההתא־חדות לשגר את שמו של יו"ר הנהלת ההתאחדות מיכאל אל־מוג כמועמד ליטול חלק ב־קונגרס, אך לא כן הנמנע, כי יסע עסקן אחר ויש הנו־קבים בשמו של גשיא ההתא־אחדות, יעקב („קובה") וילן, בנציג שיסע לקונגרס.

בינתיים התקבל אתמול מכ־תב מן העסקן ההונגרי, סאנ־דור בארץ', הנמנה עם חב־ري הנהגת הפגעל של ההתא־חדות האירופית (אופ"א), ובו הוא מודיע כי ייפגש עם נצי־גי ישראל באוליפיאדת מונ־

כדורגל

קליין לא הבחין מי היכה את מי במשחק בפ"ת

מאת אורי יהין

הסופט אברהם קליין מציין בדו"ח שלו על משחק מכבי פ"ת — הפועל ת"א, כי ראה בסיום המשחק, שחקנים, עס־קנים ואוהדים מתקוטטים ב־מגרש, אך לא יכול היה לזהב־הן בביהור במי המדובר.

קליין ציין, כי מיד בסיום המשחק הורה מן המגרש בידי המשטרה, שביקשה ממנו להי־ענ בחזירות לחדר־ההלבשה ולכן לא היה ביכולתו לזהות את המתקוטטים.

המשטרה פתחה תיק נגד 4 המעורבים בקטטה בפ"ת

שני כדורגלני הפועל תל־אביב וכן כדורגלן ומסקן של מכבי פתח תקוה יזמנו לחקי־רה בבשטרת פ"ת — לאחר שנפתחה נגדם תיק, כמעורבים בקטטה בבקום צלבורי. המש־טרה סידבה למסור את שמות השחקנים והעסקן, לפני ש־יחול בחקירתם.

* בטרם־ערבית זכתה אתר־מול בברלין באליפות השלום לנשים בהרקי, כשניצחה בנ־מר את ארגנטינה 2—0. הולנד, שהיתה האלופה הקודמת, הס־סה מקום שלישי בנצחון 1—0 על בלגיה.

* ממשרדי התכרשה („פלי־אוף") בליגה המקצו־עית האמריקנית בכדורסל, גברה אמש בספתיע קבוצת פוניקס על בוסטן סלטיקס 105—98. אלוהאן אדאמס קלע 33 נקודות — 12 מהן ב־5 ד' דקות האחרונות. זה היה הנפ־סד הראשון של בוסטון, אחרי 2 נצחונות בסידרת הגמר. ב־יום ד' יישרך המשחק הרביעי בניהם.

ההתאחדות תשנה „ההחלטה העקומה"

מנהל הנבחרת דגן ימשיך בתפקידו גם במונטריאול

מאת כתב „מעריב לספורטאים"

ההתאחדות לכדורגל עומדת לשנות היום את ההל־פתה מרום רבעי של השבוע שעבר לפיה קבר מנהל הנ־בחרת יוכל דגן לסיים את הפקידו במונטריאול ולהיות מחליף בפגן ויש ההתאחדות, אריה קרמר.

ההחלטה אנטי־ציבורית זו תשובה היום לאחר שראשי ה־התאחדות הגיעו למסקנה, כי אכן שגו. לפיכך, עומדת להת־קבל ההלטה, שדגן ימשיך ב־תפקידו גם בזמן המשחקים האולימפיים — ולא רק במ־טע באנגליה ובארצות־הברית — בצוד אריה קרמר שיהלוחה לנבחרת במשך כל זמן המ־טע, ישובן במלון במונטריאול ולא יהיה עם הנבחרת בכפר האולימפי.

יציר הנהלת ההתאחדות, מי־כאל אלמוג, הגדיר בעצמו את ההחלטה שהתקבלה לפני ש־בוע במזכירות „כהחלטה עקו־מה" שיש לתקנה, בעוד סגנו עזריקב בילצין הודה, כי נע־שה כיסגה בגלל הרצון לש־מור על הנורמליה בקרב חב־רי הסגלרות.

* יפאן ניצחה את קובה 3—1 (15—12, 16—14, 15—13, 15—2) וזכתה בסדרגיר בינ־לאומי בכדורעף שנערך ביוקו־האמה בו השתתפה גם צ'כיה שניצחה את איטליה 3—0.

מפעל הפיס מודיע:
לרגל החג
צומצמו ימי המכירה של הפיס
ההגרלה תתקיים
ביום ד' 2.6, בשעה 7.00 בערב
קנה עוד היום כרטיס
להגדלת הדוגר הזוהב של מפעל הפיס

אתלטיקה
הישגים טובים לטולדו ולאוגומר בתחרויות באירופה
שני רצים ישראלים הפיש עתה בגרמניה ובאוסטריה, ה־תפסו בסוף השבוע שעבר תחרויות בינלאומיות וקב־הישגים טובים במשפטים ז־ראליים כמהנו.
באוסטריה קבע אבי מזל מהפועל ת"א 9:34.0 דקות ריצת 3000 מטר מכשולים. שיא הישראלי מחזיק ז־קרבי — 9:21.6 דקות.
בפירנ, גרמניה (העיר ו־נולד דיר קיסינג'ר...) קי־דד לאוגומר ב־1500 מטר 3:49.4 דקות. בשיא הישראל מחזיק יובל לישניצר — 13.3 דקות.

שיאן עולם לשעבר יבוא לאליפות ישראל

דני מאלו, הרץ מדרום אפ־ריקה שהוחזק בשנה שעבר בשיא העולמי בריצת 1000 מ' עשוי להשתתף באליפות ישר־אל באתלטיקה, שתיערך ב־ו־ב־28 ביוני במכון ויצמן.

תחרות ארצית בריצת מ־תון תתקיים בחודש אוקטובר הרצים ייצאו מ„קליתי לש־בת.

דו"ח השופט אלמגור:

מאמן באר־יעקב התלונן על שימוש בגז מדמיע

כאת ב. רוזנבלום

שופט הכדורגל רפי אלמ־גור, ששפט בשבת במשחק בין הפועל יהוד והפועל באר־יעקב (הוסטק בדקה ה־80, ב־מצב של 1—0 ליהוד), הגיבר הבוקר את הדיווח שלו לתחד־אחדות לכדורגל.

כותב אלמגור „לאחר שהר־תקתי את דיר־אביבול מבאר־יעקב, הוא ירד בשקט מן ה־מגרש. אבל שאר השחקנים לא השתלטו עם עזאתו וסר־בבו אותי כדי לשכנעני לבטל את ההחלטה".

„זה כמובן לא עזר ואז פרצו למגרש מאמן באר־יעקב וחברי ההנהלה ופרצה קטטה כשהמשטרה מנסה להשלים סדר. פניתי לראש קבוצת באר־יעקב ואמרתי ש„אם תוך 2 דקות לא תתחילו לשחק אפ־סיק את המשחק", ותשובתו היתה: „אנחנו בעצמנו לא נשחק!" חיכיתי עוד מספר דקות והפסקתי את המשחק".

עד נשיקי אלמגור מי מאמן באר־יעקב פגע שמר־

משטרת השתמשה נגדו בגז מדמיע.

* ממשרדי התכרשה („פלי־אוף") בליגה המקצו־עית האמריקנית בכדורסל, גברה אמש בספתיע קבוצת פוניקס על בוסטן סלטיקס 105—98. אלוהאן אדאמס קלע 33 נקודות — 12 מהן ב־5 ד' דקות האחרונות. זה היה הנפ־סד הראשון של בוסטון, אחרי 2 נצחונות בסידרת הגמר. ב־יום ד' יישרך המשחק הרביעי בניהם.

„הדולי" שלנו
בקלות למקום
הגדולים של שוב
2.75 ליר
Schweppes

47 יוצים לחוטריאול

בעת ובעונה אחת, משני עברי האוקיינוס

שיא עולמי (5.67) ושיא אירופי בקפיצה במוט

שיא עולמי חדש הכשיר בראבנית שיא אירופי חדש בקפיצה במוט, קבע אמנול שלרשה אנגלסים — בשתי הזדמנויות. השיא העולמי הדש הושג ברוב אל מל, בפרדנם בן 29 באר־ינרשרמה ארקפאנאו בארגנטינה, שקבר 5.67 מטר — ב־2 סיס מהם יותר מן השיא הקודם של הרמסם. באותו זמן, בברלין, עבור שני ירבים, המולנים הלדיסלאו קוראקיביץ׳ ד־מאריאנס פלמאנשטיק 5.62 מטר, אף זאת מהם ב־2 סיס מן השיא האירופי הקודם של קוראקיביץ׳. המאבק הכפולה הזה, הגם שנקבע בשני קצות האמריקות, מגלה עד כמה הגיע יחסי, המאבק על הגליה במקצוע הפנטאתלון.

בל קבע את שיאו העולמי במסגרת אליפות ארגנטינה ב־ הזיעיקה, מדינת קאנאנו. הוא עבר גובה זה כבר בנסיון ראי־שון. קהל של 8000 צופים קם על רגליו כדי לברכו ולהוריע לכבודו — בעוד הוא מתגלגל ויוצא מעריסה בריות הנומי שלתוכה נחת מן הגובה העצום הזה.

„חשתי שאני מתיר מאד הפעם ברצלת הזינוק. אחר כך הייתי מאוזן מדי ביחס לרף — אבל זה הספיק לשיא״, אמר בל בהתרגשות. „הרגשתי שאני מבצע את הקפיצה עצומה ושלא עעיה שגיאות״.

אחרי שעבר גובה שיא חדש, סירב בל לנסות ולהרים את הרף עוד, ביחס שהעיף לפגוע ברגליו. הוא בחר שרידים ב־ יומיים האחרונים, כאשר לא פסק לקפוץ. מיד לאחר שנתבסר על שיאו — עסק בל בהענקת חתימות ידי ואחר שהוא מקוה לזיהיה „אליפי״.

■ ...ושיא עולם בברזל לנשים

המורה ברטלה מאריאנה אדאם, שיעבר אתמול את שיאה העולמי בהרמת כידור־ברזל לנשים, בשקבעה בקארל־מארכס־שטאט 21.67 מטר — ב־ד סיס טוב מהשיא הקודם שקבעה אשתקר.

■ ביקורת על התחרות בקייב

עתון הספורט המורה גרמני, „ספורט־אכר״, מלגלג של מארגני תחרות האתלטיקה שהתקיה בקייב, בין ברמניה לברית המועצות, שבה קבעה האנגלית שחוכבת הערר סניה לאנאמן 10.75 שניות ב־100 מטר — הישג טוב משיא העולם, שלא יוכר רק בגלל שנשבה רוח גב בעצמה גדולה מן המותר (3.70 מטר בשניה לשרשת 2 מטר בסלה שבחורים עיש הזוק). זו מדרת גרמנים מצאו כי בניגוד לטענה ורוסים נעשתה מדיות המגן בתחרות זו על ידי עינן יד ולא עינן אלקטרוני... כיצד נעשה הדבר — אין הם מסבירים, אבל אומרים כי חקרו ומצאו שכך הדבר. עוד אומר העתון, כי לבעשה חישבה של לאנאמן גרוע מזה של רנטה שמבר שקבעה שלשום בקארל מארכס־סטאט 11.1 שניות בעורת רוח סבירה של 1.30 מטר בשניה. זמן זה נמדד לה בטאנרה מדיון השליחות 4×100 מטר בו קבעה מזרח גרמניה שיא עולמי חדש לנשים 42.50 שניות.

■ בורזוב מתח שריר — וינות

חדר על מיאמד אוליטפי: ואלרי בורזוב, מנצח משחקי מיכנן בריצות הקצרות, ייאלץ להיעדר מתחרויות לפחות ארבעה שבועות — ויתכן שיחמיץ את מרטריאל — לאחר שמתח שריר לפני עשרה ימים בחוברות בקייב. זאת גילה אתמול במיכנן מאכון בגרות האתלטיקה של בריתות אנאטולי מרמא־חוב.

■ באהי קבע הישג השנה ב־1500

באליפות מורח ומרכז אפריקה, בואנוירב, קבע אתמול פילברס באהי מסנאגיה את המכן הטוב ביותר בעולם השנה ב־1500 מטר — 3:34.8 דקות, במגע אויר להם ולה כאר. הוא הקדים את הוכבל מאקלה חרקו ב־2.6 שניות ●●● מסאר־פאולו באה הידיעה, כי שיאן העולם בקפיצה משולשת, ויאו קאולוס דה־אוליבירה, עלול להיעדר ממטריאל. מאז חדש הצי הוא מקבל טיפול רואי אחרי שנפגע בצבים ברגליו. נראה, כי יוחיל לתאמן רק השבוע. התתון „אר אסאדה קבע, כי הטיאן יעבד מאוליטפיאדה. ●●● 19 גברים בעד־לם — מהם 11 רוסים — הצליחו להרים כעל 400 ק״ג במשקל על־כבד. „לאיטים שהביא מידע זה, עדיין לא הוחיחם לשיא העולמי הנדש של כריסטו פלאנצקוב הבולגרי ממוצ״ש — 442.5 ק״ג. הבולגר שנכל לעצמו את הכתר מידי ואסיל אלב־סיב (435). מקדים גם את הגמזרה גרבני ביגוס — 432.5 ק״ג.

ליגות אירופה

בנפיקה — אלופת פורטוגל

● בנפיקה ליסבון, הוכתרה לאלופה הליגה הפורטוגלית ב־כדורגל, למרות שבמשחקה ד־אחרון, אתמול, נוצחה בבית 2—3 על ידי פורטו. בנפיקה צברה ב־30 מחזורים 50 נקו־דות והקדימה את בלאוויסטה (48) ובלנגשש (40). סטרי־טיגג ליסבון — המישית. שאר תוצאות אתמול: אקדמיק — גימארש 3—3; בירה־מאר — בראגה 2—2; סטבל — מר־מאר 2—2; אסטוריל — בלנ־נשש 1—1; בלאוויסטה — סטרטינג 3—1; לייקשוק — קאה 3—2; אתלטיק — פארב־שה 3—1.

פ.ס.ו. — פיינורד 1—4

* בטיגלר, במשחק הגדר־לת בליגה, ניצחה אתמול ה־אלופה הסלילה בראש הטב־לת, פ.ס.ו. איינדהובן את ה־שבה פיינורד 4—1. לפ.ס.ו. 52 נקודות מ־33 מחזורים ו־יחס שערים 88—26. לפיינורד 50 (80—40) ואיינאקס, שלי־שית (49), ניצחה 5—3 את מוחנטה. שאר התוצאות: נאק ברדה — כלסטר 1—0; איינר־הובן — ספרטה 1—0; אכסלר־יוד — מאסטריכט 2—0; דוך־האג — נייטמן 2—1; ורוה — ד־אמר 1—1; גראפשאפ — אמסטרדם 2—2; אלמר — אפרכט 1—0.

* יאבנ־בים, יריבת בי־תיר ירושלים ב„אינטרסוטו־ניזה אתמול בליגה הטורקי־ריה את סרבס ניצחה 2—1, בבנין. יאבנ־בים הוקשקה ב־טבלה עם 29 נקודות מ־24 משחקים. ראשונה — צ׳ריד, עם 40 ושניה סרבס 35.

* מאריטי ולינן עלו אמש לגמר גביע גרמה בכדורגל. מאריטי גברה בחצי הגמר על נאכר 4—1 ולינן — על כץ 2—0.

* אריאן מאנאמה, הוה אתכבל לאיכלוק ולאתון ב־15 שנה עזכה באליפות הגביר לאכיות הפתוחה של איטליה בטנגס, כשגיבתה בגבר אתמול ברוכא, את גידמנו ראס מאר־גנטינה 2—6, 7—6, 6—2, 7—6.

* איטליה ביקשה לארח את אליפות אירופה 1979 ב־כדורגל. אליפות זו תיערך ב־בולגריה. גם ביקשו האיטלקים שגם פולינים לא יבכל לאר־יה ב־1978 את אליפות העולם באנגלה. הם רוצים לארח בחשקים אלה בבקומם. הערים המבעבדות לארח את אליפות אירופה באיטליה, הן מילאנו וטורינו.

* צעירה תמה מקום שני באליפות אירופה בכדורסל לי־נשים — אחרי בריטניה סוקהה בשבת בתואר בפעם ה־13. כי תוך 15 אליפויות — בבחינה בבשחק הכבריע את יוגוסלא־ויה 64—59. הרוסיות ניצחו את הבריטיות 62—30. שליטיה בדיוק — פולניה, לגריה ס־נצחה בידי איטליה 36—65. צרפת תפסה מקום רביעי ב־נאמון על שלוק 53—52.

* אילי נאסאמה „הלל המורד״ של הטנים הרמבי, נבחרה לחזור לבוקרסט — לדברין „כדי לחרם את תוקף הדיסנר — מיצוגה של מרד ציר הבינלאומי, מתנו הדדה.

קבוצת דומנינס(יוון) א מציגה את מרי הייצות של משלחת ספורטאי בריטניה לאולימפיאדת מונטריאול. מערכת התלבשות השונות בחרה בקפדנות רבה והיא כוללת, עבור חברים חלופת „טאפארי״ בצבע תכלת לנסיעה ו„בליזר״ כחול עם מכנסיים בצבע ביז׳ — למצעד הפתיחה. הסטרטאיות תלבשנה במצעד המשלחות חליפה בצבע ארגמן, בעוד שבגד האימון יהיה בצבעי האדום והכחול. הספורטאים קיבלו מערכות מדים אלו בהתלהבות רבה, ונראה שאפילו הארגיה שלידו צולמה תמונת הדומנינס(יוון) — מרוצה...

נוימרק – הכדורסלן המבוקש ב„לאומית״

מאת אלכס דרוקן

נבי נוימרק, בן ה־30, בעל 26 הופעות בנבחרת ישר־ראל, הוא כיום הכדורסלן המבוקש ביותר בישראל. כמעט כל קבוצות הלאומית — להוציא את מכבי תל־אביב הקבוצות הדרומיות — פנו אליו בדי לעניין אותו בהצטרפות לשורותיהן בעונה הבאה.

„רק עתה הוזרתי מעריאל ר־כבר והתחילה להציף אותי בהי־צעות ובמניה טלפונים״, סי־פר אבש נוימרק, שהיה השנה „מגן כלל הסלים״ (564 נקו־דות) וכגן „מלך הריבאונד־רים״ (267).

הוא הכחיש נמרצות שכבר סיכם על חידוש המעמד הבאה במכבי חיפה: „אני רוצה לה־זור ולשחק באחד תל־אביבים, גילה נוימרק את ליבו. „אמר־תי לכל הפונים אלי: „מה הי־בהלה? חכו עוד חדש. הנו־ארגנו. נראה הנילה כי הכי־אכנים — ואז אחליט לאן אבי־אר״, סיפר נוימרק.

מצבו של הכדורסלן גבה הי־קומה הוא אולי הטוב ביותר מבין כל שוחקי הליגה הלאו־מית — הוא חפשי להחליט מה יעשה בעונה הבאה — ר־ב

במלאת שנתיים לנפילת יקירנו

אביהו אושרי

הי"ד

כתל־עזתי

נעלה לקברו ונתיחד עם זכרו ביום רביעי ד' בסיון תשל"ו (2.6.76) בשעה 4.45 אחה"צ בבית העלמין הצבאי ברחובות. אוטובוס יצא מביתנו, שברחוב סמדיה הנאון 16 רחובות.
לאחר ההתיחדות נתאסף בבית לקריאת פרקי משניות לזכרו ולהכנסת ספר התורה להנצחת שכו לביה"כ „מגן אברהם".

המשפחה

אהובנו

שלמה קליגמן

איננו

פרטים על מעד החלויה בטלפון: 482826 תל־אביב

המתאבלים:
עקיבא ופנינה קליגמן
טמירה ודודו ירדני

הנהלות ההסתדרות הציונית
הסוכנות היהודית העולמית
וחבר העובדים

משתתפים בצערו של חברנו

אהרון דורון

במות עליו אמו

פרנצי ווילהיימר ז"ל

במלאת חמש שנים לנפילת יקירנו

יצחק הזמי ז"ל

האזכרה תתקיים בבית הוריו ביום שני, ב' בסיון 31.5.76 בשעה 7 בערב, וביום שלישי, ג' בסיון 1.6.76 בשעה 5 אחה"צ בבית הקברות הצבאי בקרית שאול.

המשפחה

הועדה לתכנון ולבניה מרחב תכנון מקומי בת־ים

הודעה על־פי סעיף 149(1) לחוק התכנון והבניה התשכ"ה—1965

ניתנת בזה הודעה כי הוגשה לועדה המשנה לתכנון ולבניה בת־ים בקשה לשנוי חלקת בנין של חלקה מס' 121, בגוש 7130, הנמצאת ברחוב בזל.

לפי תכנית מפורטת נב־צאת החלקה הנ"ל באזור מגורים ג'. בקשת בע־לי החלקה היא להוציא ל־הם תוספת 6% הקלה (1.5% לכל קומה).
לכל מי שיש התנגדות מ־איזה סיבה שהיא לבקשה הנ"ל, יגיש לועדה המקו־מית הוך 15 יום מיום פר־סום הודעה זו.

יצחק דיקר
יו"ר הועדה המקומית לתכנון ולבניה בת־ים
תאריך: 25.5.76.

עיריית ירושלים
הועדה המקומית לתכנון ולבניה
מודעה לפי סעיף 149 לחוק התכנון והבניה התשכ"ה—1965
(להלן: החוק)

ניתנת בזה הודעה בהתאם לסעיף 149 לחוק, כי חבי ארז בע"מ הגישה לועדה המקומית לתכנון ולבניה (להלן הועדה) בקשה לי־התרת הקלה בנכס ברום 30341, חלקה 111, 112, ברחוב בית גן בירושלים, דהיינו. הקלה באחוזי הר־בניה 88 אחוזים, בשטח 79 אחוזים המאושרים.
את ההתנגדויות להערה החלקה הנ"ל אפשר להגיש תוך שבועיים מתאריך זה־דפה זו, לועדה המקומית לתכנון ולבניה ברחוב הלל מס' 23, ירושלים.

(—) מיכ יוחל
הועדה המקומית

בצער רב אנו מודיעים על פטירתה
של אמנו הסבתא היקרה

גב' פילברג מינדל

בת מיכאל ז"ל

ההלויה תצא מחר, יום שלישי, ב' בסיון תשל"ו (1.6.76), בשעה 2.00 אחה"צ, מבית ההלויות העירוני ברחוב דפנה 5, ת"א, לבית העלמין בחולון.

המתאבלים:
הבן צבי פילברג
הבת נדיה חיימוביץ
וכל בני המשפחה

בצער רב אנו מודיעים על פטירת קרובת משפחתנו

הסופרת

רחל אוירבך ז"ל

ההלויה תצא היום, יום ב', ב' בסיון תשל"ו (31.5.76) בשעה 15.00 מרחוב דפנה 5 ת"א

המתאבלים:
רות ד"ר ראובן בן־שם
רחל וגד פלדשוה
אסתר וישראל הלברשטדט
רחל ונקמיה בן־שם ובניהם
יעה בן־שם
מריומה, בעלה ובנם, (ניו יורק)

יד ושם, רשות הזכרון לשואה ולגבורה
אנו מודיעים בצער על פטירתה של הסופרת

רחל אוירבך ז"ל

מיסדה ומנהלת המחלקה לגניזת עדויות בתל־אביב

ההלויה תצא מבית הלוויות ברזי דפנה לבית הקברות בקרית שאול היום 31.5.1976 בשעה 3 אחה"צ.

המרעצה, ההנהלה וציבור העובדים

הננו מודיעים בצער רב על פטירתו של
אבינו סבנו ואחי

יהושע (אז'אש) רפפורט בסקינד

בן סולומון

ההלויה תצא מבית המנוח ברחוב התותחנים 21, תל־גיבורים חולון. (מאחורי בית ספר „מגינים") היום, יום שני, ב' סיון תשל"ו (31.5.76) בשעה 14.00 לבית העלמין בחולון.
ישבים שבעה בבית הבן, רחוב ז'בוטינסקי 12, דירה 10 חולון.

המשפחה המתאבלת:
בנו וכלתו שלמה וטהורה
בתו התמו מרים ואהרון אלקבי
בתו עדנה
אחיו וגיסתו משה וציציליה
נכדיו וכל בני המשפחה

שנה עברה מאז נלקח מעמנו יקירנו

בני קריב ז"ל

נתייחד עם זכרו בבית הקברות בנהלל ביום רבי־עי, 2.6.76, ד' סיון תשל"ו בשעה 4.00 אחה"צ.

תחבורה מביתו — רחוב אהרון 10, קרית מוצ־קין בשעה 3.00, ומבית הורים בנהלל בשעה 3.45.

אשתו — בילי
הילדים — אופיר ושרי
הוריו ואחותו

על מות אחיו

ד"ר א. ברנרד

מלבורן — אוסטרליה

אבלים: עליזה סבור ומשפחתה

במלאת שנתיים לפטירתה של יקירתנו

לוטה גליקמן ז"ל

נעלה לקברה ונתייחד עם זכרה מחר, יום שלישי, ג' סיון תשל"ו (1.6.76) בשעה 4.30 אחה"צ בבית העלמין בחולון. נפגשים ע"י השער.

המשפחה

במלאת שנה לפטירתה של יקירתנו

אהובה גיזנפלד ז"ל

נעלה לקברה ונתייחד עם זכרה, ביום רביעי ד' סיון תשל"ו (2.6.76) בשעה 4 אחה"צ בבית העלמין בחולון.

נפגשים ליד השער החדש.

בעלה והמשפחה

במלאת תשע שנים לנפילת יקירנו

ד"ר אברהם שוורץ ז"ל

במלחמת ששת הימים

תתקיים אזכרה לזכרו, מחר יום שלישי, ג' סיון תשל"ו (1.6.76) בשעה 4.30 אחה"צ, בחלקה הצבאית של בית העלמין בקרית שאול.
מדקירי זכרו נפגשים ליד השער.

המשפחה

מחר, יום שלישי, ג' סיון תשל"ו 1.6.76
תערך אזכרה וגילוי מצבה ליקירנו

אריה גרט איזנר ז"ל

בבית העלמין בקרית שאול בשעה 3.30 אחה"צ.
נפגשים ליד השער.

בשם המשפחה: רוזי איזנר—דומב

במלאת שנה לפטירתו של אבינו וסבנו היקר

משה בינדס ז"ל

תערך אזכרה ביום רביעי ד' סיון תשל"ו 2.6.76 בשעה 3.30 אחה"צ, בבית העלמין בחולון.
נפגשים ע"י השער.

המשפחה

למשפחת בר־לביא

אתכם באבלכם על מות עובדנו הותיק והמסור

שמעון בר־לביא (בלבה)

מנהל מינהל מקרקעי ישראל
וחבר העובדים
הממונה על הרכוש הנטוש
ביהודה ושומרון
וחבר העובדים

אבלים על פטירתו של חברנו היקר

שמעון בר־לביא (בלבה)

ז"ל

ומסתתפים בצער המשפחה

הועד הארצי של עובדי
מינהל מקרקעי ישראל

בצער ובגאון הננו מודיעים על פטירתה של
אחותי ואמנו היקרה

בתיה רוזנברג

לבית צבי ובת־שבע קוול

ההלויה התקיימה ביום א', א' בסיון תשל"ו 30.5.76.

בעלה — מרדכי רוזנברג
בניה — עוזי מעיין ומשפחתו
דני מעיין ומשפחתו

לדרור ארצי

מסתתפים באבלך הכבד במות

אחותך ז"ל

חבריך לעבודה במה' תיכון מטוסים
בתעשיה האוירית לישראל

לממירה ירדני

מסתתפים בצערך במות

אביך ז"ל

פנינה וגדעון ברגר
יעל וגד לוי
גדעון עופרת
גיטה ויוסי שחק

לממירה ועקיבא

משתתפים באבלכם במות עליכם
אביכם היקר

שלמה קליגמן ז"ל

חבריך בטדי הפקות

לדני מזרחי והמשפחה

אתכם באבלכם הכבד על מות

האב ז"ל

קודיש 5. קרלו בע"מ
ההנהלה והעובדים

למשפחת בר־לביא

אתכם באבלכם על מות עובדנו הותיק והמסור

שמעון בר־לביא (בלבה)

מנהל מינהל מקרקעי ישראל
וחבר העובדים
הממונה על הרכוש הנטוש
ביהודה ושומרון
וחבר העובדים

מחר, יום שלישי, ג' בסיון תשל"ו 1.6.76
תערך אזכרה וגילוי מצבה של יקירנו

יהודה יודלא ז"ל

נפגשים ליד שער בית העלמין בקרית שאול בשעה 4.30 אחה"צ.

המשפחה

בצער רב אנו מודיעים על פטירתה
לאחר מחלה ממושכת של

זיסה שורץ ז"ל

(לבית ליפמן)

והיא רק בת 56

ההלויה התקיימה ביום שני, כ"ה באייר תשל"ו 28.5.76 בבאר־שבע.

המשפחה המתאבלת

למנהל חרות סניף באר־שבע

מנס שורץ ומשפחתו

כואבים עמכם על מות הרעיה האם

זיסה ז"ל

שרה ואהרון קלינגר

אוניברסיטת תל־אביב

משתתפת באבלו של

אלוף (מיל.) אהרון דורון

במות אמו

פרנצי ווילהיימר ז"ל

ומביעה תנחומיה למשפחה

לאהרון דורון

מסתתפים בצערך על מות

אמך ז"ל

חברת מרכז הספורט של
אוניברסיטת ת"א ע"ש פרנק רינד

למשפחת ישראלי

קריה־ענבים

מסתתפים בצערכם
על מות אב המשפחה

בצלאל

תלמידי בית הספר הרי־יהודה
ההנהלה ועובדיו

למיקי ולמשפחת שיטרית

מסתתפים באסונכם במות

האח ז"ל

תלמי הנגב

לדוד דוטר

מסתתפים באבלך הכבד במות

אביך

הנהלת המכון לאמצעי
הוראה וחבריך לעבודה

למשה פרג' ולמשפחתו

איתכם באבלכם הכבד

בית ספר רימונים, ההנהלה,
המורים, העובדים והתלמידים

אין התחייבויות חדשות

(סוף מעמוד 1)

כתן — לסון של הכללה הניתנה לפירושים לאור הל־כאן.

בדברי של המאבקים להתי־קהות הוא מזכיר גם את ביקורי של סגנו, מר רוברט גאייר, באזור בחודש אפריל (בישראל התנהלה שיחה תקי־פה בין שר החוץ, יגאל אלון, ובין סגנו של המזכיר הכללי, כאשר מר אלון אמר לו — ישראל לא תסגל פריצת חו־דש הנגנים של ארים ברמה הנדרשת לפי הסכם אפ־ריל (בלשונם כלשונם).. כן מגיעים ד"ר ואלדהיים את הצהרה כי הצעדת שומרה לחזן בדיוק של רצות הצע־רים שלפי כתב הסכמות שלה צריכה היתה לחסל גם ב־נקא הפ"תיני. כדי לשמור על "ההתחייבויות" בשאלות הנגנים במהרה־תיכון מב־קש המזכיר הכללי מנשיא מדינה להאריך את המנדט של מה ארים.

משקיפים ביניים תו־הים, אם בהתבר של ד"ר ואלדהיים לקראת ביקורו בשבוע הבא בוושינגטון אם שהרקין עלה בדיוק. ב־הדר, כי מדינה דיתה מי ענינה בשבוע הזה דב־ר אילו בשבוע, כדי לזר־בה כלפי דין שלא הא־ריכה מהם את הנגנים אלא נמנעה לפניהם של ארים, לאחר הסדרה שנאם לדי מיבוי בכב־הנו של ד"ר ואלדהיים.

בהתחבן על בסוב זה יו־ל הבטיא אמר לסגן, כי ההארכה לא באה בארה אי־מאמני אלא כהבאה מן הי־סכומים שהרשנו עד כה.

יש להניח, כי ישראל תב־קש הבהרות בחמכיר הכללי של או"ם לגבי כוונותיו ב־כתב לנשיא סוריה.

שר החוץ, יגאל אלון, ש־נאמל אתמול בישיבת הסמ־שלה מה ידיע לנו על מסתב־ה הסיב, כי עדיין לא יהי־ים לו הדברים בכיפרים.

שמעון דיסקין נפטר בארה"ב

הקבלן שמעון דיסקין, מ־חותיקי ירושלים, בת אחמיל בארצות־הברית, בגיל 62.

נסע לארה"ב לביקור אבי־בתו ובאחרונה היה כאושפז שם. בגיל מחלה כבדשבת.

ארונו של שמעון דיסקין יובא לארץ, אך לא נקבע ע־דיין מועד ההלוויה. הבית אשה, רחי בנות ובנ.

נפטרה הסופרת רחל אוירבאך

רחל אוירבאך, עובדאית ר־סופרת, בייסדה וכנהלת מח־לקה העבריית ב"יד ושם" בפ־ה אחרי מלחמת העולם. שבא לפני כמה ימים. חברי המשלחת מסרו, כי על סדר היום של חוועידה מיוחדת חר־פש העתונות, רכישת ניר עתונים, העתונות לעומת אמ־צעי קומוניקציה אחרים ועוד. הוועידה תימשך 5 ימים ומש־תתפים בה כ־בנים מ־22 מדי־נות מהעולם חחפשי.

■ משכחת נער, אשר תיעצ־ם תל־אביב בתגיבת ה־200 של ארח"ב בפיכדלפיה, יצאה אוגוסט לארה"ב. בקבוצה 14 נערים ונערות, אשר יופיע ב־מופע של שירה וריקודים עם נעלות קישור אמנכיות, שבו יביעו את תודת שמיים ישר־אל על כל שעשתה למעמד ארה"ב. בראש המשלחת — סגן ראש העיריה, מר חיים בעוקי, חנמנא כבר בחיל מנהל המשלחת הוא שמואל מרזל.

■ סיפורה של העדה הגרר־ניה יבת הערב את אירגני "חדש הקליטה", שהיה כבר למסורת בשרד הקליטה. וד־אירגן הפותח את חודש ה־קליטה "יעד ב"ביג־דעס" בירושלים ובו תוצג העדה ה־ר־זמית בגמר, במחול ובגמר־ה, במופע בתסוגן של שר־הקליטה, מר שלמה רזון. ב־מקביל תיערך ב"בית העמ־ה" ערוכה, הפגישות ליחודת גרוזיה.

■ משפחת נאמן מצפת, ש־שכלה את בתה אילנה בסבוח מעלות, תקדישה לזכרה ספר־תורה. בסקס, שנערך אתמול, הועבר ספר חתורה לבית ה־כנסת „תורת משה אמתי" ב־שיכון כמון. בסקס השתתפו ה־חרים השכלים ורבים מתוש־בי חצור הגלילית, מושב אלי־פלט ומצפת. מר נחמיה עפרוש, יו"ר ועד החורים השכלים, מסר, שמשפחת נאמן תרמה למעלה מ־30 אלף לירות ל־הקדשת ספר חתורה לזכר: „חבת אילנה בת 17, שמפלה יחד עם כ"א חבריה במע־לות".

יחיד וחברה

■ נשיא הנדינה, פרופ' אפ־רים קציר, קיבל אתמול את חמישנה למנכ"ל משרד החוץ, מר אפרים עברון, אשר דיווח לו על פרטיו עם הגרל וד־לת, נשיא ארגנטינה, שאליו נסע בשליחות הנשיא.

■ הנהלת עירית תל־אביב החליטה אמש על קביעת פרס ליצירה ע"ש המשורר אברהם שלונסקי ז"ל. פרס זה יינ־תן לסופרים צעירים. את ה־הצעה לפרס שלונסקי העלה ראש האגף לתרבות, יצחק ארזי, שהוא גם חבר בנוף הציבורי להסנחת זכר המשו־ר. העיריה גם תקבע רחוב ע"ש שלונסקי.

■ במעמד למעלה מ־600 צירים, נציגי 221 לשכות בבר־ית בישראל, תיפתח הערב הוועידה השכנית המ"ט של בר־ית בישראל. אורח הכ־בוד של הוועידה, אשר הכ־בידי מר יצחק אלפסי, סגן נשיא אקזקוטיווי של בר־ית בישראל, יהיה מר יוסף אלמוג, יו"ר הנהלת הסוכ־נות היהודית. את הסאום ה־מרכזי יאא מר שלמה ל. פרס, נשיא בר־ית בישראל.

■ בימים אלה הושלמה ותקנתו של פינת הספרים אים, הנעשית את שמו על אחיהם (רמ) בעלי ז"ל, ב־ברינת השחיה של האתגבר־טיטה העברית בירושלים. ד־פינה הוקנה עכ"ד המשפ־חה לזכר אחיו, בן יצחק ר־חנה, שנפל במלחמת יום ה־כיפורים, ביו"ב בתעוז תשכ"ג, כמפקד נועז „חיזון", לוח־מפר פירדאן, על גדות תעלת סואץ. היה בוגר חפקולטה ל־מדעי החברה באוניברסיטה העברית.

■ משכחת של הנהלת איגוד ועגנים הימיים בישראל יצאה אתמול לרומא בדרכה לבלונייה, שם הקח חלק ב־ועידת האיגוד הבינלאומי של המוצאים לאור של העתונות הימית, שתיפתח היום. ב־משלחת הישראלית מנהל „מ־ענ", מר נחמן רבינוביץ, ומנכל איגוד העתונים היר־מיים, מר פנחס לינוביץ. ב־בלונייה יצטרף חבר הנהלת האיגוד ויו"ר מועצת המנד־לים של סוכנות עתונים, מר שבתאי הימלפרב. שיצא לרב־מא לפני כמה ימים. חברי המשלחת מסרו, כי על סדר היום של חוועידה מיוחדת חר־פש העתונות, רכישת ניר עתונים, העתונות לעומת אמ־צעי קומוניקציה אחרים ועוד. הוועידה תימשך 5 ימים ומש־תתפים בה כ־בנים מ־22 מדי־נות מהעולם חחפשי.

■ משכחת נער, אשר תיעצ־ם תל־אביב בתגיבת ה־200 של ארח"ב בפיכדלפיה, יצאה אוגוסט לארה"ב. בקבוצה 14 נערים ונערות, אשר יופיע ב־מופע של שירה וריקודים עם נעלות קישור אמנכיות, שבו יביעו את תודת שמיים ישר־אל על כל שעשתה למעמד ארה"ב. בראש המשלחת — סגן ראש העיריה, מר חיים בעוקי, חנמנא כבר בחיל מנהל המשלחת הוא שמואל מרזל.

■ סיפורה של העדה הגרר־ניה יבת הערב את אירגני "חדש הקליטה", שהיה כבר למסורת בשרד הקליטה. וד־אירגן הפותח את חודש ה־קליטה "יעד ב"ביג־דעס" בירושלים ובו תוצג העדה ה־רוזית בגמר, במחול ובגמר־ה, במופע בתסוגן של שר־הקליטה, מר שלמה רזון. ב־מקביל תיערך ב"בית העמ־ה" ערוכה, הפגישות ליחודת גרוזיה.

■ משפחת נאמן מצפת, ש־שכלה את בתה אילנה בסבוח מעלות, תקדישה לזכרה ספר־תורה. בסקס, שנערך אתמול, הועבר ספר חתורה לבית ה־כנסת „תורת משה אמתי" ב־שיכון כמון. בסקס השתתפו ה־חרים השכלים ורבים מתוש־בי חצור הגלילית, מושב אלי־פלט ומצפת. מר נחמיה עפרוש, יו"ר ועד החורים השכלים, מסר, שמשפחת נאמן תרמה למעלה מ־30 אלף לירות ל־הקדשת ספר חתורה לזכר: „חבת אילנה בת 17, שמפלה יחד עם כ"א חבריה במע־לות".

„אגד": לא נפר הצורים

(סוף מעמוד 1)

דרי ההסעה והעמשית לחיי־לי צהל בקווי התחבורה הי־ציבורית:

● הסדר זה יחול על כל חיילי צה"ל בשרות סדיר (וא־בה וקבע).

● ההסעה החופשית תת־אפשר לחיילים בשרות סדיר, על סמך הצגת תעודה קצין או תעודת חגר.

● דין חייל הנוסע לפי צו זה, כדין כל נוסע אחר ב־קומה בתור לאוטובוסים ל־חיילים בסדים בסל.

מגמרים הנמצאים בחופשי צ־רוכה כבר שנתים־שלוש, ש־לא שוחררה, כיון שאין ל־חבורה אמצעים כספיים לתש־לום בכסף. מדובר בכבה מאות כלי רכב. הלקח צריכים עתה בגלל הגיה בחופשה, ביפלים מיוחדים כדי להכשי־רם לשרותה — ובפרילים ש־משך הזמן הדרוש לתחזוקת אוטובוס כזה לכשירות־נסיעה הוא בין שלושה שבועות ל־חודש.

בהתאם לצו שוחרר על־ידי מפקד התחבורה, דרי כל אחד מאנשי „אגד" — הנרים, ש־כידים ושבדים — שלא יכולא אחר הצו ולא יסיע חיילים בנגדש, צפוי לעונש מאסר של 7 שנים או קנס בסך 10 אלפים ל"י.

● „עיכבשים המורים"

אמש הגיבו ראשי „אגד" על הצו: „כל העניין הוא עק־שנות ויוקרה של שר, שעתה אינו יכול לחזור בו מהכר־ותיו. יהיו שיבשים המורים מאד — אנו בטוחים בכך — הנוסעים ידגישו בכך. כל ה־אחריות לכך מוטלת על שר־התחבורה".

אמש מסר דובר „אגד" מר עק שלבור, כי „אם יתברר לנו שלא נוכל לתפעל את השירו־תים כראוי, כתוצאה מהפגיעה — תישקל הפסקת הפעלתית הבהאתית של מזכירות „אגד".

● הצו

בהתאם לצו מפורטים הסו־

מחירי היום לירקות ופירות

אנו מביאים להלן מחירים לצרכן של ירקות ופירות כפי שנמסרו הבוקר. הפער בין המחירים מוסבר בשוני של סוגי התוצרת ובהפרשי המחירים הקיימים בין ה־מכרים. כמו כן עשויים המחירים להשתנות במשך שעות היום. המחירים הם בסוגסידיות.

המצרך	שוק הכרמל	שופרסל ומופרסרקטים (מבצע החלות)
ירקות		
עגבניות	3.00—2.00	3.20
מלפפונים	4.00—2.00	
גזר	2.20—1.50	1.70
חצילים	4.00—3.00	3.35
תפו"א (חדשים)	2.80—2.50	2.60
בצל יבש	1.80—1.50	1.60
קישואים	2.50—1.50	
צנון	3.00—2.00	
פירות		
תפוחים	6.00—4.00	
אגסים	5.00—3.00	
אשכוליות	2.80	2.70
תפוחי הזב (ולנסיה)	2.40	2.50
בננות	4.50—4.00	

„אהראם": מצרים משתפת אש"ף

(סוף מעמוד 1)

קשה שבו נתגן אש"ף בלב־נון. פרשנים אומרים כי א־ש"ף עשוי להסכים להשתלב בחלילים לסכנת שלום — תוזה הנמתם של האירגנים הפלשתינים. הקיצוניים שלי־לית ככל שחזיה — ולוא רק כאמצעי לזכות ביחס הברה בינלאומית, יוחסת לאירגונים המתונים בם. לא מבבר מסר שאש"ף הציע להקים „עדות תיאום עליונה" עם מצרים, כי כל הנראה כמשקל נגד הבריית לים סוריה ובין אירגון המחב־לים „אל. צאעקה".

התפייסות עם בריתם

„אל אהראם" מסר עה, כי פקידי רשות מצרים המקיימים מגעים כמעט יומיומיים בדרג גבוה ביותר עם שגריר ארחיב בקאהיר, הרכון איילסט, בענין תכבית השלום הנוכחית. פור־לים בה בצה לבצע התפייסות עם פוטקונה. לד' הנרן הבבר־רי אינסטיגל מאתמי נמנש ב־מרף הסבבת כעבר לחיזה של עתיתים עם הבגריך הסבריתי בקאהיר ודן עיבר, לדבר „אל־אהראם", ב„בבית הבלתי־ד־כן ביחסים בין שני הארצות. כעבר שעה אחרת הנתפסנה הדרגה כי ואבדי אבו ואיך, שבנה לבגריה הדרים של מצרים בבשקה, יצא בשבת הבא לבדיה ומבבריתית כדי לאיים את הבשרה הדרגה ב־ניה זכן ביכר. בה בצת הנ־ציסבה הדרגה כי הבהיעות הבוריסית שלהה שדר „בפר־רי" לבריא מצרים אבאר סאר הנת.

בים ה' שעבר נפגש מאהאם עם הבגריך איילסט, שבבשך כל הבבת שעבר קיים מגעים עמילים מאד עם שר־הבדץ מאאבי ומם ראש ממשלה מצ־רים מאמדחה מאלם.

מכשיר בגרה

ככה דשלמאבים בקאהיר הגלו הבגרה, כי „הבגר ה־ר־ר עבדי הגרלך לזיכה בבשלה שלבתיבית גלה ביאר שת יאבי עדבאת שבקום מר שבה יהיה קאבר הבשר מיב

היום — הגרלת הוועד למען החייל

מקם הגרלה ובשבתית של הבגרה למען ובחיל, מ ש־ר ובראשם ד"ר מאר בת אר־בעה הנדים ובדים ר"ד מבגיות. יתקיים היום בשעה 5 אבאיצ־בולם כמעל ובמים, רח' הפ־סמן 3, תל־אביב.

8 משרדי ממשלה

(סוף־מעמוד 1)

שהיא דורשת מן הציבור לא יודע את הבגורה, ותאלץ ה־ודעה לזחות את הדישות מבודי הבבשלה לבבשת עובי דים ולבטל את קיצוץ הבשי־רות.

הדרישות

הדרישות להוספת מערות הן כלולן:

● מבדר הבשפטים — ב־20 עובדים;

● מבדר הארבר — כ־60 עובדים (בספר זה אינבו כולל את תוספת העובדים לבדוק הבעבה בב' ערך ביקר);

● הלאבה — 60 עובדים:

● הבחבורה — 50 עובדים:

● בבים — 10 עובדים;

● מבר — הוספה עובדים לבדיר ביטיל בילדים לבבר־ים.

● בבחל בפרקבי יבר־ראל.

הבשרדים הבעבדים על קיצוץ בבדיה כפי בנקבע להם הם: בראשת (200); משפטים (70); אבבר (150); מבר (80).

בבבדים בבבחל הבמר שלהי בדבים, שאין הבר־ה לתוספת מבבדות ה־הם בבבדים כל אפילו הדרשה ותוספת בשרה ב־ביבים, אבבר לבלאבה עלידיר קיבץ בשרה ב־מקום אבר בבבר הבשרה. בבר בן יב בבבדים, שר־מבלתבה הבשמקה מבבל הבשמה, כבר בשרה הי־קלישה.

מבשמה ישתתף בסיבוב הבא של רצידת השלום בוועדה כ־חלק מן הבשלתת הבצרית ל־ועידה אז בבסגרת משלחת בירבערבית.

בחגים מבוחים בקאהיר ובבבה הבבה, כי בבראת שינה דבתו שלבה לא תיתכן הר־קמות נוספת בבזרח התיכון בשנת הבחידה לגיאבת אר־ה"ב, ותבה הבא שוקל צבר רב־ברוסים הבה שיתיבו לבתר־רות.

עד למצב להתמת

בהקבר הה בבבבים בבשקיר פים על הבהרה בבורעלת ל־מדי שהשמיע מאדאם באזבי בבשלות מדבמארק לפני שבבי בות אחרים. בהבמרה זו דיי בר מאדאם על הבורך לשים קץ למצב הלחמה, בבעין בעל עדיפות ראשונה בבעלה בבס־גרת הבלבים להשבנת שלום באיזור. מאדאם ביקש בבמב־לת דבמארק, בציין כי הבא מקיימת יחסים טובים בביחוד עם ישראל, להשפיע על ה־ממשלה הישראלית לבעבל ל־מען השלום.

מקורות בקאהיר מציינים כי לדעתה מעניין של השלום עם ישראל היה בקאהיר בשבע שעבר בין פקידי רשות עבר־ריים ובין בשלחת פולבמבא־ירית מערבית. הבערבית. בבה מחבר המשלחת, שביקר לבני־ים הבבריים, דיוחו לבבי־ישר־ים הבבריים. כי לדעת. ישראל־חיבבת מבבים לבקוט את הדר־מה „לשבירה מבצל. הקסבים של אי־ראבמרי" בבורה הדחיבה.

מחירי היום לירקות ופירות

שרות עד חצות

לקבלת מודעות
היצע ובקוש
מודעות משפחתיות
ומודעות ל־
מעריב
מתקבלות
בת"א „דחף צפון"
דיזנגוף 116 טל. 239952
פתוח עד חצות
ברציפות

נפלה עטרת ראשנו
בצער רב אנו מודיעים על פטירתה
של אשתי, אבינו וסבתנו
דבורה רם (גרוס) ע"ה
ההלוך התקיימה אתבזל ראב חודב סיון תשל"ז (30.5.76).
ידבים מבבה בבית הבטחה ברחוב אהרונסון 21, פתח־תקוה.
הבתאבלים: בעלה צבי רם (גרוס)
בבה נפתלי ואריה
בתה מזכה אקשטיין
אחותה, אחיה, נכדיה ובניה.

נפלה עטרת ראשנו
בצער רב ובלב שבור אנו מודיעים על פטירתו
של בעלי, אבינו וסבנו היקר והאהוב
ר' חיים פסח אלבום
בר' רפאל — סת"ם ז"ל
כראדום — פולין
המשפחה המתאבלת
על מודע ההלויה נא להתקשר בטלפון 74 23 44.

במלאת שלושים לפטירת אבי וסבתנו היקרה
מרים לקס ז"ל
תיערך אזכרה וגלוי מצבה בהר הבבותות בירושלים מחר יום שלישי ב' סיון תשל"ו (1.6.76).
בשעה 5.00 אחה"צ.
נפגשים ליד הבער
בכם הבבפחה
בנה האבל שלום לקס

אזכרה
במלאת שלושים לפטירת אבינו וסבנו
ר' מרדכי לוטרינגר ז"ל
תתקיים אזכרה ביום רביעי ד' סיון תשל"ו (2.6.76) בשעה 4.00 אחה"צ בבית העלמין ברעננה.
המשפחה

אנו משתתפים באבלה הכבד של המשפחה
על פטירת חברתנו לעבודה
ד"ר נרומה קגנסון-סלוחין
ז"ל
הרופאים והאחיות
של השדות ערפוי שוניים
התלמידים של ע.ת.א.

בצער רב אנו מודיעים על פטירת
בעלי, אבינו וסבנו היקר באדם
ר' דוד ב"ר משה כספי
מועד ההלויה יפורסם מחר, יום שלישי, ג' בסיון תשל"ו 1.6.76.
הבתאבלים מרה: אשתו: שרה
בתו: שפרה
בניו: גרשון
יוסף
אליהו
אחותו: שרה לוין
אחיו: יחיאל, שלום
נכדיו ונינו
והמשפחה

בצער רב וביגון אנו מודיעים על פטירת
ר' דוד ב"ר משה כספי
היקר באדם
על מועד ההלויה תבוא הודעה
צינקוגרפיה כספי בע"מ
ההנהלה והעובדים

בעם רביעי, ד' בסיון התשל"ו (2.6.76)
בשעה 15.00 בבית „צים" בחיפה
(שדרות הנגדים 209)
מתיחד ציבור מוקירי של
דוד אלעזר ז"ל
עם זכרו
צים חברת השיט הישראלית

עים בצער רב על פטירתו של יקירנו
שמעון דיסקין
ז"ל
אשתו: רעיה
בנו ותתנו: טליה וד"ר בנימין פגוביץ
ובלתו: אלון וחמדה דיסקין
בנו ותתנו: קוליה ורוני בודסקי
אחיו: אברהם, ישראל ומשה
נכדים והנכדות

אנו מודיעים על פטירתו בשיבה טובה
של בעלי, אבינו וסבנו היקר
ליה לייב שיף
ב"ר מרדכי ז"ל
הצא היום, יום שני, ב' בסיון תשל"ו, בשעה 3 אחה"צ, מבית ההלויות הציבורי פינה 5, ת"א, לבית העלמין בקרית שאול.
אוטובוס יצבוד לרשות המלוים.
המתאבלים:
אשתו: רבקה שיף
בנו ובלתו: מרדכי ושושנה שיף
בתו ותתנו: הלגה ויהושע גורסגולד
נכדיו וכל בני המשפחה

אנו מודיעים בצער על פטירתו של
יתמר קייזר
מר בחלקת האלכסרוניקה המוזה שלה
בכל שנות קיומה בבית שפיר
הצא היום, יום שני, ב' בסיון תשל"ו (1976), בשעה 15.30 מבית הספר „אורט" רחובות, לבית העלמין החדש ברחובות.
הבה החיידות בצ.ה.ל. מתבקשים לכחדר את תלמידיו להלויה.
ההנהלה, העובדים והתלמידים
בבית הספר „אורט" רחובות

אנו מודיעים על פטירת יקירנו
חום בסקינד
זיה תבא היום, יום שני, ב' בסיון תשל"ו (31.5), בשעה 14.00, מבית ההלויות הציבורי יב דפנה 5, תל־אביב, לבית העלמין בחולון.
הבתאבלים:
אשתו: פרידה
בנו: שאול
אחותו: מלכה ניידיק' ומשפחתה
ומבשחתה: רינצקי, טולקוביץ, נויס, חמד וחן

בכאב ובצער רב אנו מודיעים על פטירתה
של אמנו וסבתנו היקרה
עליזה מויאל
הבא מבית, יום שלישי, 1.6.76, מקריה־חיים דבנה 75/4, בבשעה 11.00 לעבר הבהרים.
הילדים והנכדים

צי בר לביא
אחד באבלך על מה
אביך ז"ל
חבריך
המחלקה לגיאוגרפיה

חעון ולכל בית שטייד
הבתאבלנו באבלכם הכבד
על מה
אמכם ז"ל
רבקה ומכחם שטרן
וחבר העובדים של
דחים וכבורות בע"מ

מה רפופורט
אחד באבלך על מה
אביך ז"ל
ריידי הכית
רחוב יבוסית פינת 12 ירוחם

מודעות אבל גם בעמוד 10

המחבלים מגייסים סטודנטיות מהשטחים הלומדות בחו"ל

חברתו של המחבל חואתמה – בין הצעירות שנלכדו בגדה

"החזיה" הקמצית הרמ־קרטית", בראשותו של נאיף חוואתמה, מגייסת ב־אתרנה סטודנטיות מיהו־דה ושומרון, הלומדות באו־ניברסיטות באירגון הטבו־נה, לטובת שמרם הטב־רה. פרשים אלה נחשפו אתמול בפיתוח הצבאי כ־שכם, במשמעה של "המר־דנטית וגדה יוסף עראפ־ת, בראשותו של בהמהלך המשפט נמסר, כי "החזיה" אף מממנה את לי־מודיהן של הסטודנטיות הללו ומשאת בהוצאותיהן הטוס־פות. בתודשים האחרונים גי־נה תוואתמה לחחריר ליחדה וטומרון כמה סטודנטיות עם מיסמכים שונים, המיועדים ל־חברי הארגון שלו בערי הגדה.

עד כה הצליחו כחצת הבטי־חון לעצור 5 סטודנטיות בגמת 22—20 שנה, ביניהן חברתו של חוואתמה. הנאשמת וגידה היא הסטודנטית החמישית ש־הובאה לדין בתוך חודש ימים, באשמת חברות ב"חזיה העבר־מית הדמוקרטית".

לפני שבועות מספר נחזנה הסטודנטית סוניה פתחי שלי־מאן משכם לשלוש שנות מאס־ר על חברות בארגון של חוואתמה. נתברר, כי היא גוייסה על ידי חוון כדי לי־מודיה באוניברסיטת רבת־עמון. במהלך משפטה הכרי־ה, כי היא חברתו של חוואת־מה. אחריה נדונו 3 סטודנ־סיות נוספות שהגיעו לגדה, ל־שנתיים ולשלוש שנות מאסר בפועל.

במשפט הנוכחי סיפרה הנא־שמת בינם א', כי לאחר ש־התגייסה לחזית העממית ה־דמוקרטית ביקשה מגייסה לש־לוח אותה חזרה לג'נין, עם הוראות שונות לאנשי האר־גון בשטחים. אך השלטונות גילו אותה ועצרו אותה.

אביה של הנאשמת הופיע בכשפט כעד אופי. הוא דיבר עבריה רהוטה וביקש רחמים על בתו. אך נשיא בית־הדין סגן אלוף גרשון אורין הטיל עליה שנתיים מאסר בפועל ו־3 שנים על תנאי, בציינו כי אין הוא יכול להתחשב בבק־שות הרחמים, לאחר שסטודנ־טיות רבות כמוה כבר הובאו בשל אותה אשמה לבית דין זה. (ע)

המחבלים מגייסים סטודנטיות מהשטחים הלומדות בחו"ל

מטוס חזר לנחיתה בלונדון בגלל התלקחות מנוע

אזעקת־שווא על פצצה במטוס "אל על"

מטוס נשאבו של הברת התעופה "ברטיש איר־ווייס" פב אתמול על עק־בותיו ושב לנמל־התעופה של לונדון, מבלי הבריא, לאחר שאחד ממנועיו הת־לקה. כל 371 נוסעיו פונו באמצעות מגלשות־הזירים וארבעה נושפע נפצעו קל בעת הפינוי.

דובר חברת התעופה אמר, כי המטוס נחת בטיחות חירום כחצי שעה לאחר שהמריא משום שהסייט הבחין, כי ב־ריח הביקורת מראה התלק־חת אש באחד המנועים. לא היה ניתן לראות שום להבות, ומהנדסי תעופה בדקים עתה את המקרה. (אי.פי.)

יהודע כהנא מוסר:

קראות טלפון, לפיה הוש־מה פצצה במטוס "אל על" הגיעה את דרכו ממטראן ל־ישראל. התקבלה אתמול ב־צהריים בלשכת המודיעין של נמל־התעופה בן־גוריון. בנמל הוכרז על מצב חירום, אך לאחר בדיקה יסודית התברר, כי היתה זו אזעקת שווא.

את ההודעה על הפצצה מסרה אשה, שדיברה עברית במבטא ערבי. היא הודיעה כי מיטען חומר־נפץ הונח באחת המזוודות שבבטן המ־טוס. קברניט המטוס קיבל הוראה ממיגדל־הפיקוח לנחות במסלול המרוחק מבית ה־נחיתות. המטוס הוספיז גב־דקו באופן יסודי ולא נמצא דבר.

זה היה מקרה שני, בתוך שלושה ימים, של מסירת הודעת־שווא על פצצה ב־מטוס המגיע לישראל. אנשי במחון אמרו, כי ייתכן ש־גורמים עוינים עושים זאת לשם הטרדה, כמלחמה פסי־כולוגית. לדבריהם, כל הר־דעה תיבדק לעומק, מבלי ל־הפחית מן העירנות.

אמש שוב הוכרז מצב כו־נגנה בנמל־התעופה בן־גוריון, לאחר שקברניט מטוס "גאנ־ה" של חברת "אייר־פראנס" הודיע על שני תקרים במע־רכת הגלגלים של המטוס. ז"גאנבר", זבו 244 נוסעים, שהגיע מן המזרח־הרחוק, דרך טהראן, קיבל רשות לנחתה בשדה־ז. זמן קצר לפני הנחיתה הו־דיע הקברניט, כי לחו־הבקרה שבמטוס מצביע כי ארבעה מ־16 הגלגלים של המטוס "התפוצצו". בעקבות ההודעה הוקפץ למסלול הנחיתה מס־ר ניות־כיבוי ואמבולנסים מעי־גוש דן.

בשעה 8.40 בערב נחת ה־מטוס בשלום. התברר, כי כל 16 הגלגלים תקינים.

2 טבעו בבריכת אגירה במגדל־העמק.

שני נערים בני 16—15 מ־כפר ימיע, ממשפחת כנעני, טבעו אתמול בבריכת הימצון ואגירת מים, האסורה לרחצה, ליד מגדל־העמק. תוך משחק נשאבו מידיהם כחיר לטרכות של הבריכה, שעמקה למעלה מ־3 מטרים. השניים ניסו ל־השיגו ואז טבעו.

חודשו הלימודים במושב עלמה

מאת מנחם הופ

הלימודים בכיתות א' ו־ב' במושב עלמה בגליל, שהושבי־תו בידי הזרים ביום ד' ב־שבע שעבר — חודשו את־מול, לאחר שעובטה להורים כי יוצקה שדה כיתה במקום, ויקמו מרגים בחלונות שבכל־ותו.

עובדי המפד"ל שובתים על אי קבלת משכורת

מאת אברהם תירוש

עובדי המפד"ל במרכז בתל־אביב הפגינו פתוח אתמול בשביתה בכמה־אה על אי קבלת משכורת אפריל. עם תום דיונים וכנעים שנמשכו כל יום אתמול, נראה כי השביתה תימשך גם היום.

ברוך־מלל מקבלים עובדי המפד"ל משכורת ב־20 בכל חודש למחרת, אולם ה־חודש לא היו המלגה בכסים לתשלום משכורת אפריל. עוד בשבוע שעבר הודיע ועד העובדים, שאם לא תשולם המשכורת ישבתו העובדים בשביתה.

נציגי העובדים דרשו מן המזכירות המפלגתית של המפד"ל והפעל המזרחי שהמשכורות ישולמו מיד ושהמזכירות התחתם על התחייבות, שלפיה תשולם כש־כרת כל חודש עד ה־15 בחודש שאח־ריו. אם לאו — יפתחו העובדים לכתחת היום בשביתה ללא הודעה מוקדמת ואף יפנו לבית הדין לעבודה.

כן העלו העובדים את עניין עובדי מחלקת המיסים של המפד"ל, שבניגוד ל־שאר העובדים, מקבלים את משכורותיהם בדיקנות, ב־1 בכל חודש. הם דרשו כי לא ישולמו המשכורות לעובדי מחלקת המיסים כל עוד לא ישולמו המשכורות לכלל העובדים.

במזכירות התנהל דיון סוער ולבסוף הוחלט כי עובדי מחלקת המיסים לא יקב־לו כחר את משכורתו מאי. כן הוחלט ש־ועדת הגוברות של המפלגה לתתכנס מיד וחקבע נהלים לתשלום המשכורות לעובדים.

גזבר המפד"ל, אהרון קופלוביץ, הודיע כי יתכן שבעוד יומיים־שלושה תוכל ה־מפלגה לשלם את המשכורות. התעורר חיכוח אם יש לשלם את המשכורות גם לעובדי הפיתוח "הנוסף", אולם אחרי שייעדת הגוברות טרבה לתתום על ההר־חיבות לפי דרישת העובדים, עובו נציגי העובדים את הישיבה והודיע שהשביתה תמשך.

עובדי התעופה האזרחית דחו איום הסאנקציות

מאת יהודע כהנא

הער שבוי התעופה הי־אזרחית דחה אתמול את האיום לפתוח ביום ג' ב־סנקציות, אם לא תינתנה להם הבטחה בכתב על הטבת ב־מתעופה.

הנחת ברקאי קבעה, כי ה־הסכמת המיחדת המוענקת ל־עובדי התעופה האזרחית כ־מתה פרטנית יחודית, ואילו עובדי המשטרה סעבו, כי זהו הסכמת תעשיתית המשווה את עניים לשכר עובדי "אל על" המשים כמלאכה חזה.

ידיד חבר העובדים, שלמה אמלאי, אמר אתמול, כי ה־ראל המציעה מאבן שהבטיח ל־חלו מפשטה תעוזתית, ומסכנ־ים מחמרטים בכל שדות התעופה בארץ — הסכים לתת אריכה למוכיל ההסתדרות, כדי לפטל כמאבק עובדי ה־תעופה האזרחית.

אחים של שביתה מחתי ה־אזהיר ב"אל על", שמשמרה היתה לחיפתה ב־3 ביתני ב־של מחסת במטוא ומנע על ה־שכר — בדיחה אמנמל, לאחר שמגמיל "אל על" מדיבי בן אדי, הודיע כי הדברה מוכנה ללכת לקראת מחתי הזעזוע.

המחלוקת בין מחתי הזעזוע הנמלת הדברה הנמשמנה ל־מיות התשלום במסבב חדש, ותמס הזהל על תשלום זה.

אלמוג': 15% מהנשרים בחיפה - אינם יהודים

מאת יוסף וקסמן

כ־15 אחוז מהנשרים בחיפה, מבין הזיהאים את בריחתם בדרכם לישראל, אינם יהודים כלל, ויש אף מקרים ששלטונות מסקווה "מבריחים" לנוסעים שליליים לצאת את בריחתם לישראל, מתוך ידיעה ברורה כי הם יגשרו בחיפה.

דברים אלה אמר אתמול יו"ר הנהלת המוכנות, יוסף אלמוגי, בפגישה עם ראשי האחוזות שלים, שנערכה ב"בית גיורא" בירושלים.

תוך 3 דקות
"רחץ וסע" מתקן אוטומטי לרחיצת מכוניות
בתוספת וקס טלי
מאחורי בורסת היהלומים רמת־גן
בבעלות רפאל הלפרין
פתוח מ־7.00 בבוקר עד 10.00 בלילה

סלון סוקין - שנקין 10 ת"א
לרגל העברה לבנין מגדלור ת"א
חיסול מלאי-בחצי חנם
מערכות־סטריאו, טלוויזיות, רשמי־קול, תנורים,
מכונות־כביסה ומוצרי חשמל ביתיים
מוצר החודש -.195 רדיו שולחני
קנו לפני הטלת מס ערך מוסף
סלון סוקין - שנקין 10 ת"א

שמיחים הולנדיים
בדוגמאות מודרניות וסימטריות
מבחר צבעים מרהיבים
ש. י. [שעיחי ייבוא] בע"מ
בן יהודה 192 ת"א, טלפון: 229452

הדברת מזיקים בבית, במשרד ובמפעל
בהנהלת ג. נדלר
ארם
רשיון לשכת הבריאות 105
רשיון עסק 14721
רשיון רעלים 1878
טל. 03-201282
טל. 057-78797

הסימון להצלחה שלך!
בהגרלת הלוטו 22/76
מינימום פרס ראשון
350,000 ל"י
ומצטבר עד
מיליון לירות
היום המועד האחרון
למסירת הטפסים
השבוע בלוטו

השירים ואהובים
מוגש
טלפלא
תכנית הטלביזיה לילדים
בתקליט החדש
תקליט הדאוצי
אתה מכיר מתנה
טובה יותר?

אמבטיות
חדש אתאל בביתך
בכל הארץ גם בצבעים
כולל זהב
3 שנים אחריות
טל: 201282

ארונות מטבח
ישר מהנגריה — עליונים
מ־450 ל"י למטר
דגמים חדישים בלעדיים
לפי הזמנה
"מודולוס"
רח' דיזנגוף 220 ת"א
טל. 248482

לגור עם שכנים טובים?
נאות ברכה
מיסודן של חברות בוצקו ואורב
משרד: דיזנגוף 16, ת"א
טל: 280021; 88067

טעה נאות בעצמך!
צפוי קירות
מסוגים שונים
של עץ טבעי
קלת אפיקים
מחסן מכירות: תל־אביב
קרית המלאכה,
שביל הקסטל 5
טלפון 03-824178
חיפה 04-714473, 669228
ירושלים 02-286831 חדרה 063-26479

יעול וחסכון??
אורור הפתרון
מאורדים ואחוסכים
מעולים
ולמסבחים
חדר מחתר
משרדים, לאולמות
תעשיה ולמקלטים
ממע סגור מאורר שקט, ללא שמוע וללא סיפ
אחים פולק
המחלקה לאורור
יעוץ - תכנון - התקנה - אחזקה
תל־אביב, רח' ליבקולן 11 - ת.ד. 884
טל. 9-291236 (03)

מחסני רהיטים כפר אז"ר
500 ת"ד
של תצוגת הרהיטים
הרהיטים מיוצגים בצבעי הרהיט עצמו.
ביצות יצוקות ■ ביצות אמבל ■
חדרי שינה ■
חדרי מגורים מוגמרים ■ אחסנת חדרים ■
טל 752688
כפר אז"ר (ליד הר הצופים).
שעות: א-ה: 16.00-20.00, 10.00-13.00
עש"ק: 10.00-14.30, מוצ"ש: 18.00-20.00

הסרטה עם קול
מקרנות ללא מכס לעולים
ארוספקטים בקרניות הסילום ובמלמות, אלבום, באליק 58 רמת־גן טל. 725878
EIMO

חברה להדברת מזיקים
רמת־גן טל 740149
ירושלים טל 10661
מזיקי בית, מזון, שדה ותעשיה
מאושרים ע"י משרד הבריאות רשיון מספר 147

סלון אלבי 113 GENERAL ELECTRIC
בסלון אלבי 113
לפני מס ערך מוסף...
שי
שעון שוויצרי לגברת
על כל קניה של מקרר
ג'נרל אלקטריק - ארה"ב
* הספקה מהירה * אחריות ישירה של
היבואן הבלעדי בארץ: ג'נרל —
מהנדסי קירור וחשמל בע"מ.
סלון אלבי 113 —
בהנהלת מיכאל עקילוב.
טל' 611966.

היום הגרלת האגודה למען החייל
יוגרלו
* דירת פאר בת 4 וחצי חדרים
* 7 מכוניות
* 20 מקלטי טלויזיה
* 5555 פרסים
הקהל מוזמן לטקס ההגרלה המתקיים היום בשעה 17.00 באולם מפעל הפיס בת"א
כרטיסים ומכרים ליד בית מפעל הפיס עד לשעת ההגרלה

חייל נורה הבוקר בידי שני צעירים שביקשו לשדוד את מכוניתו

חייל בן 20, מרקס מממה, הושב יפו, נורה הבוקר בידי אלמונים, שביקשו לשדוד את מכוניתו. הוא לא נהרג.

החייל יצא הבוקר בשעה 5 את ביתו ברחוב פיקוס כדי להסיע את קרובו לנמל־התעופה בן־גוריון. כדי לא שפתה את דלת המכונית ניגשו אליו שני צעירים ו־ממנו לפסור להם את מפתחות מכוניתו. הצעיר סירב, ירה בו אחד הצעירים. הקליע חדר לרגלו ויצא בע־שני. למרות פציעתו, ניסה לשמות בשניים את כלבו, ע־מכונית. אז נשמעה עוד יריה, והעוקים בילו אחו־כתפיו בסביבה. מגיחים כי אחד מן השודדים נ־

החייל הוחש לבית החולים הממשלתי "יפו" וכשם נ־כי מצבו טוב. המשטרה ברוקת בסרי־חולים ובתחנות דוד אחדים, אם נתקבל אצלם צליף פצע מיריה.

"האח הגדול" - עינו עצומה

הוסרו המצלמות ברמזורים בערים הגדולות

מאת אבי רז

מרבית המצלמות האלקטרוניות שהותקנו ב־מתים ברמזורים בערים תל־אביב, ירושלים וחי־חופה, ובמתים אלה אין עוד "פיקוח כמו־ינים הנשמים בניגוד לאורי אדם הדולק ברמ־

במצלמות שוטרי, ומסמרן מגיע לעשרות. הלו־אחרונה קילקולים, חבופים, שהצריכו תיקונים וטיפ־אחזקה ממושכים. בחודשים שעברו הודע המצב כל ו־שמספר המצלמות שפעלו לא הגיע לכדי מחצית.

ראש ענף התנועה במטה הארצי של המשטרה, בן־מישנה אברהם תורג'מן, אמר אתמול לסופר "בערב", מצלמות הרמזורים הוחזר לשם שיפוצן באופן יסודי.

בדים תורגמן ציין עם זאת, כי כל הדיווחים שגיע בחודשים אל נטיעת בגיעגל לאזור אדום ברמזור, על־מצלמת־רמזור — כשרים.

מגיבה דרוזית של ועד־העובדים מקבלת את חתו אר "תעשיון מצטיין" למען המפעל־שבו ה־ עובדת בדלייה אל־כרמל, מידי נשיא המדינה, פרופ' אפרים קציר. משמאל: ש"ב "השמ־ והתעשיה, חיים בר־לב. (עילם: חנינה חרמון, "24 מ)

מה חדש?

דגא הד-גיל

„אנה ראנק" כרונות הנגיד

מצמת אורי שגל

ושוב מאראתון

לה המשות הברכנית של באר, ד של גרהארד האורוויץ, כיוון , כדי לזמר יחד עם התזמורת המיב־ ירושלים, התה שרביט ניצחתי של : פוס, מברתון של יצירות באך ו־

דע יתקיים ב־20 ביוני, באודיטוריום של הכרמל, ב־31 בתיאטרון ירושלים ב„היכל־התרבות" בתל־אביב ויקלט דיו. הסולנים: גילה ירון וסטלה ריצ־ (סופראן).

אורי סגל בפילהרמונית

תי שלוקאפ פוס הביא לאויר את „בטיקה ידוה" דאבר עם גנני ה־ ת הפילהרמונית הישראלית, עבר ה להזמורת רשות השידור, שבה, קבע, הוא מבצע מוסיקה חדישה. רת אל בני הנוער.

שות הפילהרמונית הישראלית בכל לא ואיאשה והחליטה לתת לאורי סגל, ישראלי בעיר, את ההזדמנות לערוך ם מסג זה עם גנגית. הוא יתקיים ב־8

ריטה זוייס — למועדון הזיאטרון

ביוני 1976, ב„היכל־התרבות". התוכנית תר־ לול יצירות של אוסקר מרכין „מיומנה של אנה פראנק" עם הסלנית הומרת עדי עמיוך זק (מצו סופראן); קונצרט לכינור מאת עמי מעייני: וציקלוס מס' 9 לנגן כלי נקי־ שה מאת קארל דיצק שטוקהאוזן, מחשבי חדשני המוסיקה, בביצוע נגן כלי הנקישה ריצ'ארד ברנהארד.

■ תוכנית חדשה לרביעיה

כל המיצורים שכאילו עם חישול „בי־ מוה" התפרקה רביעיית הזיאטרון, אינם נבונים. „אנשים חשובים מאוד" הוא שמה של תוכניתה החדשה, שהחורה עליה מתקיימות במשנה מרץ לקראת הצגת הבכורה הראשונה, כ־11 ביוני בתל־אביב.

הצגה זו תמסל בנושאים תביכים והיס־ טוריים מנקודת מבט המשועשעת של דן אלמגור, כותב התכניה. הבמאית עדנה שביט, המנהל המוסיקלי רוני ויס. תפאורה לידיה פנקוס־נגי. מצטרפת לרביעיה הזמרת בת ארבעה נגנים.

■ ליל ה־20 ב־1976

הצגה מחזהו של יהושע סיבל „ליל העשרים" מבוססת על אירוע שאכן באמת קרה לפני כ־50 שנה, בפרם עליה לקר־ קע של אנה כאוהן, קיבוצה הדתי־ישראלי, שמאחר יותר היה לקיבוץ הארצי.

תוכנה סביב ענין זה שוב ומעורר עם פירסום זכרונותיו של דוד הורוביץ, מי שאחר־כך היה נגיד בנק ישראל, ותגובו־ תיו החריפות של מאיר יערי, מי שעמד משך עשרות בשנים בראש תנועת השומר־הצעיר ומפלגת־הפועלים־המאוחדת.

בדים ד' 2.6.76 ייעשה נסיון לראות עד כמה הנתוי של אז עדיין אקטואלי. יתרוך דיון בין חברי קיבוצים צעירים, שהתגבו בתקופה מאחרת יותר בנסיון מאוד דומה לנסיונם של גיבורי ההצגה. השיחה תיערך בהנחייתה של מיקי צור ואפרת בת שלם. המופע כולו יתקיים בטעדון „צוותא" בתל־ אביב.

■ מוסיקאית ותיקה חוזרת לבמה

אילונה וינגה, פסנתרנית דגולה, ש־ בתקופת הישוב העברי שלפני קום ה־ מדינה הפיקה עם כל התזמורות הגדו־ לות, כולל התזמורת הפילהרמונית הישר־ ראלית, ואשר במשך עשרות בשנים ניד־ לה שלושת דורות של פסנתרנים, החליטה לחזור לבמה.

הפעם, בקונצרט־חשיבה, יחד עם אחרים מתלמידיה.

גבי ויבאה גולדה בהצגריה ולמדה באקד־ מיה למוסיקה של בראמשס, אצל ליאו ויגר ומרגיס וארו. את הופעתה הפומבית הת־ חילה בהיותה בת 20, כשיצאה למסע הופעות באירופה. כבר אז החלה לנגן בקונצרטים תחת שרביט ניצחו של ארנסט פון דוהנני ואף הספיקה לנגן מוסיקה קאמרית יחד עם פאבלו קאזלס, בברצלונה. בארץ ניגנה עם כל התזמורות וניצחו עליה וילהלם שטיינברג, גיאורג זיגר, אישטוון קרש ואחרים. מל־ חינים בה בהוסלב פרסינו, ערשוש, בוסי קוברין, נטרא ואחרים, הקדישו לה מרצידר־ תיהם.

ב־1936 ייסדה, יחד עם עדן פרטוש וא. מוסקוביץ, את האקדמיה למוסיקה. בתל־ אביב, שהיא היתה חלק מהאוניברסיטה העב־ ריית. עם תלמידיה נמנים אריה ורדי, המנהל

שחקניות אופלית שטיל

הימים את האקדמיה, חברת ישראלי, פסנתר־ נית בומסת עצמה, ירדנה אלופין, מלחינה, ועוד רבים אחרים, שהם פסנתרנים ומורים באקדמיה למוסיקה.

■ נגני הפילהרמונית — סולנים בתזמורת חולון

אחמנם התזמורת הפילהרמונית הישר־ אלית נותנת לנגניה הדמנויות רבות כ־

הילוך גבוה ו„הפי אנד"

ערב שבת, ומי מעיין במקלם המלחוי־ ויה אשר לבית ישראל, אם לא שר האוצר מר יהושע רבינוביץ'?

מה אומר שר האוצר לבית ישראל בערב שבת? אומר שיקצצו הסובסידיות בקרוב. אומר שהמצב קשה, אומר שאינו מוכן ללכת למיתון עמוק.

הבדיקה ברגע בו נראה לי, כי תראיון עומד להכנס להילוך גבוה יותר, להתערב לבעיות המרכזיות או ביתר דיוק לתפעות לפתרון — מתגלל הפריאנד. יזה פוב. איך? אתם ולא פרש. כל בעניין העמקת הנבייון, מס ערך מוסף, עברייני מס־הכנסה, קיצוצים בתקציב המדינה, הגדלת היצוא, צמצום הצריכה? (פרט לענין הסובסידיות).

הלוא כמעט מתנית ערב שבת אמשר היה לבלות במחיצתו של שר האוצר ומאיינו אברהם קשניר: אבל לא כך ונשב כבראנ־ השר. הלך לו ונתיר אותנו בחששותינו, בשאלותינו הכבדות והמחשות מעגה.

כן, נבון הכנבה על הנביא ומרי אמר היזנה מעניינת ורחבה היטב. טוב לדעת מה ואיך נעשה בסדריה. חבל שמידע זה בא על חשבון האינפורמציה על הנעשה בכלכלת ישראל...

■ רדיו — מגזין חדש

תוכניתו של נחמן אוריאלי „שתי ערבי שרדיה לראשונה השבת. יום ה' 18.00 בגלי צה"ל. מגיש אמיתי, עם כתבות, שיחות, ראיונות, מוסיקה, הנושא: שעתנות, הקשר רוח, שלטון, המורחים.

בתוכנית הראשונה הביא נחמן אוריאלי ראיון עם עתונאי אחר המתרסם לאחרונה בגלל שיחתו עם „איש פנימי": יואל מר־ קוס. הוא דיבר על עתונות, עתונאים, והביא גם סיפור ישן שמתגלה לראשונה במערומיו, בתוכנית רדיו זו, כשהדרים שנה לאחר ש־ התרחש.

איך השתמש בן־גוריון — אז ראש הממ־ שלה — ביואל מרקוס — אז עתונאי ב„דבר" — לצורך מאבק פנימי בינו לבין מנהיגי אחדות העבודה? המתבר היה במכירה נשק לגרמניה. אחדות עבודה הקימה צעקה לאחר שה„שפיגל" גילה את פרטי העיסקה. הנבחר רה הישראלית הכבידה אוכמה על העתו־ נאים, דאי אפשר היה לדון בנושא.

ואז קרא בן־גוריון ליואל מרקוס „להצניע לו האיך". בפיד מרקוס מתוכנן לשאול, בא „חזקי" ושאלותיו ערוכות עמו. „שאל אותי מתי הוחלט על מכירת נשק לגרמניה, שאל אותי מי החלים, שאל אותי האם אחרות הנמרה יזאה של כך? ושאלה לך: כן, הנה הסמכים המכיחים הואלו. כך אמר „חזקי" לעתונאי הבהם.

בקיצור, מהלך בן־גוריון אופייני, אשר יואל מרקוס שימש בו שופר.

ובכן, קרו כדברים האלה בעבר. מי לידינו יתקע כי אינם קורים בהווה?

ביקורת רדיו וטלוויזיה
כרמלה לביש

המגזין של נחמן אוריאלי לקח בחסרון אחד, לדעתי: רוב רובם של הדברים ש־ הוצאו בו היו תל־אביביים. אם יצליח זה עוד להגיע לישראל הגדולה ולא יסתפק בריא רבתי — יעשה שרות גדול למאזינים ולאזרחים. מכל מקום, נהניתי לשמוע את התוכנית אשר שמה במרץ ובקצב מהיר.

■ מה עוד על „עלי כותרת"?

תראיון המעניין עם מרדי יוסף פראנדו, המנהיגה הנלבני של ישראל, הדגיש את תשובותיה הרחבות, היסודיות של המראיין לגמרי שאלותיו המסוגנות של המראיין. ה־ אם ישראל דומה למלכות הנלבנים? שאלה במקומה לדעתי, ותשובותיו של פראנדו היו מעניינות. ביותר ומעוררות מחשבות. הפו־ רמידה המעוכה, הילדים המובים למען הנדרים הנוצרים, „הנליה" המלדלת וה־ קשר הדוקי עם המרכז המנהיגי באירופה.

בעיותיהם של הנלבנים? כן, אבל גם שלנו.

אהבת הארץ, אמר יהושע פראנדו, היא „למעשה" ובימודו של ענין הציקר, הבסיס

נחמן אוריאלי

סולנים. כך, לדעתו, מוען מבנהה הק־ ביע המנהלה הבשיקלי זוכין מחמה.

הנגנים חושבים אותו, כי רק כך אפשר להסביר שהם משתדלים להופיע כסולנים בתזמורות אחרות. חיים סאבו, הנגן הראשי של התזמורת, הדגיש בעיניני, הילון הרא־ שי של התזמורת, וכן הדר מייסקי, נגן ה־ צלו — הם הסולנים בקונצרט של התזמורת הקאמרית הולון, שתנגן בריצרות באך ומר־ צרט. בניחוח של מנדי רוזן.

■ שביבים

* לאחר לבטים רבים החליט קיבוץ יגור להעביר לרשות הכלל את אולמו הגדול, שעד

יגאל פוקס

עתה נשמר למופעים קיבוציים וכן למופעים ליישובי המנור. החל מה־15 ביוני יצינו בו גם הצגות הבידור לקהל החיפני והדרושות במת נרתבת. ההצגה הראשונה שתועלה תהיה „אמא קוראג'", בביכוכה של ליא קוגיל.

* הזמר עודי פוקס הוזלים ליצור לעצמו כופע בן 40 דקות, שאותו יביים בצורת „שאו" וילוה בשקופיות ובסרטים. עודי פוקס גם כלקים בימים אלה חקלים אנדרגנן חדש, אותו הוא מקוה למכור טוב יחזר באמצעות המופע שלו.

ערב ערב

אתה מי הזלים, שאל אותי האם אחרות הנמרה יזאה של כך? ושאלה לך: כן, הנה הסמכים המכיחים הואלו. כך אמר „חזקי" לעתונאי הבהם.

בקיצור, מהלך בן־גוריון אופייני, אשר יואל מרקוס שימש בו שופר.

ובכן, קרו כדברים האלה בעבר. מי לידינו יתקע כי אינם קורים בהווה?

■ מה עוד על „עלי כותרת"?

תראיון המעניין עם מרדי יוסף פראנדו, המנהיגה הנלבני של ישראל, הדגיש את תשובותיה הרחבות, היסודיות של המראיין לגמרי שאלותיו המסוגנות של המראיין. ה־ אם ישראל דומה למלכות הנלבנים? שאלה במקומה לדעתי, ותשובותיו של פראנדו היו מעניינות. ביותר ומעוררות מחשבות. הפו־ רמידה המעוכה, הילדים המובים למען הנדרים הנוצרים, „הנליה" המלדלת וה־ קשר הדוקי עם המרכז המנהיגי באירופה.

בעיותיהם של הנלבנים? כן, אבל גם שלנו.

אהבת הארץ, אמר יהושע פראנדו, היא „למעשה" ובימודו של ענין הציקר, הבסיס להשתרשות הנטיעות בארץ ישראל.

ארי זהר הוסיף בתרבות בחיפוק רב, אף כי לא ויתר על הברקותיו המפתיעות. אורי זהר כאילו התבגר, השתנה, ויש לו גם ביקורת על מעשיו בעבר. מה שלא ניתן לומר על הנלמות, בהערות חיפוי... ואולי זו הקנאה המדברת מתוך גחלי?...

אתמול גם את הכתבה על שמעון פינקל, מבכירי שוחקי ישראל. צילומים דהמים אך מלאי חיים ומגוונה כן הגלריה הגדולה של הקומיות שבילם היה בה את הציקר.

יצחק רשף שרב אחז בנשק. הפעם יבא לנגן כתבים אשר, לדעתו, אינם נמצאים בשטח אלא הם מדוחים מתרחדי לבם, והעורכים מוסיפים עליהם עוד כתבה וכתבה. ללמדכם שלא רק הטלוויזיה חוטאת בדיוות שקריות. וכאן בשאלת השאלה מה פיבה של אותה שריות־לב, אם אמנם נגושים בה כל אמצעי התקשורת כולם? האם עליהם להבין כי שריות־ליבם של כתבי הטלוויזיה נקבעת על פי השקפותיהם, ממש בדרך בה נעשה הדבר, אליבא דיצחק רשף, ע"י כתבי העתונות?

לבסוף, שאחתי בהופעתם של הזמרים מסדנת תיאטרון שכונת התקוה. מפני שהיד מפשלים ולבבים ושלום ערב לאזן. ושאלה הרגשתי צער על שאיבדתי את מיבמאי זה מורחי במרצדת השנים בהן חייתי עם „הדוב האשכנזי". לעברית הטפרדית צליל כה ערב ונעים!

לדעתי, עשה הבמאי יוסי מגמו עבודה יפה ב„עלי כותרת" אלה.

■ מלה אחרונה לרדיו

בשידור זוהר האחתי במוציש לתוכניתה של רות בקי „שנות חייני". רמי עדן אשר פתח את התוכנית בסיפורו האישי על שנות השלושים שלו (גיל 31 הוא נשא התוכנית) עורר בי הערכה עמוקה, והתפעלות מכשר העמידה והצמיחה מחדש של ישראל אמיץ. רמי אינבר אח שחי ידיו במלחמה, נותר ללא עבודה, המעטיקים הקודמים שלו לא רצו להעסיקו, בפשטות פרבו, למרות מאי־ מציו לשוב לחיי עבודה. רמי המחבר ממש על המים. יצא להאבק בכל גורמי הבירוקר־ קרטיה המוטמים על דרכו של עצמאי זה מחפש דרכים חדשות לפיתוח הארץ. זוא בחר בפרדיקס נופש ותיירות. עתה, לאחר שהתגבר הסדרות לבנין ואחר שהכבן הנכה והשקיע בו את מרצו וכספו — רמי בטוח, כי עלה על עדרי הנכונה. הפרדיקס שלו יעלה יפה.

סיפורו של רמי הוא סיפור גבורה. גבר־ רוח של הישראלי הנפלא. תקם למדינה מ־ חדש לאחר המלחמה.

בית גדל ב„עומר"!

בשכונת הוילות המקסימה „עומר", ליד באר־שבע
תוכל עכשיו לרכוש וילה במחיר של דירה בבית משותף!

הוילות בנות 3 חדרים על מגרש של בחצי דונם (כולל מקלט), מוצעות עם אפשרות להגדלה בזמן ובתקציב המותאימים לך בשלב מאוחר יותר.
(רשיון בניה מאושר לתוספת של 30 מ"ר)

משכנתא עד - 50,000 ל"י!

הקניה הטובה ביותר 1976

מצל החדשנות גדולה זו ובמה עוד היום ל:
„רסקו" באר־שבע, בית רסקו
טל. 057-77144

על רסקו אפשר לסמוך!

פרסום ארמון בנים

עורים, נישואין וסמנטיקה

בן מין
בריטון

הצגות טלוויזיה
נעמי גל

■ מדריך לתזמורת

הגיבה לבני הנעורים ולמי שהיו נע־ ורים, קם „מדריך לתזמורת לבני הנעו־ רים" של בנג'מין בריטן, אולו הן ואי־ ריציות תפוה שכתב בריטן ב־1945 על נושא של עדשל כהמנזה „עבדלאזר" ב־1695. בכזרה נושא זה מפגיר בריטן מאוכר ומבליל את כרכיבה השונים של ההזמרה — שיקוד לחוא חב לאוזן וגם לעין, עם התזמורת הסימפונית ירדי־ מלים רשות השידור, ותחת שרביטו של מנדי רזקן.

דן כבר כנזה ומסביר בעיבוד פרי עטה של עדה ברוצקי, הבכאי הוא אילון גוילדין. „מדריך לתזמורת לבני הנעורים", הערב ב־ שעה 18.00. מוסיקה: רינה אנרוי.

■ מילבוד בשנים

תום הוא בחוד צעיר ערב נשואיו לקדל, בעירה ובדדה הזמרת בבנע, לרגל המאורע בהאסמה הבסמחה כלה, הנם מתבונן בכל הסרטים שהוזרו בהם הנמן תחיי בשואים אדמים וכעיפים. נוסף על כל הנדות כנני עם דיזנו מריון, והמסיבה הישנה שלו אליה — הזרות. הנם מתוחל לעתה מפקות הסיטים לבני הסידור הממולכד הזה בין שני אנשים: בשואין. אכל נראה לו עתה באור שחור: מני, הנרבות עמו בחנות הסמרים כבנייה של מיגעות הבשואין, קרל בפריסתם מרבות רק על ריגוש ורחי־ שים־כושה בשואה לכל דבר, אמו מפרשרת לאביו על עניבה, מוהירה אותו שלא יפריז בשתיה ומבניקה לו את דבר הכיס שלו... אכן, הנם גבעת לבראה המילכד הצעיר לו...

לא אסתר את הסוף, אבל כולנו, איש איש במלכודת שלו, יכולים לנחש מה קורה, ובעיקר: מה יקרה.

„לבסיר של איש צעיר", כתבה של דני קלרק, הערב בשעה 21.30.

■ שילוב שכזה

„הכאב המתוקי" הוא כאבו של הבוראנדוי בין הדל סאנאן ושל להקת הבלט הישראלי המביאה הערב בפניכו את הריקוד, לצלילי מוסיקה כאת ביימי הנדריקס וריצ'ל הייבנס. מסיון חדשני ונעו לבימוי מוסיקת פופ בטכניקה קלטית מהודה. קומפוזיציות מחדר ניתן בסיוע נחוצתם הקלטיים של הרקדנים, ובעזרי הבלט המסורתי.

„הכאב המתוקי", הערב בשעה 22.20. בבמאי: פול סלינגר.

■ מלים, מלים

בשביל מה זה טוב פילוסופיה? ומה הפילוסופיה עוזרת לך להבחיר לעצמך את הנחשיבה? ומה היא משתדרת אותך מדעות קדומות? לא נראה: פילוסופים רבים חטאו באנטישמיות, הפילוסוף הגרמני מרבן, למשל...

אולי הפילוסופיה עוזרת להבין שמה ומבר־ נה של כתשבה, אך היא אינה עוזרת בפי־ ליסיקה או ברוחצה כלים...

חקור לשון — בשביל מה זה טוב? שיח ולשני, תרבותי, ביטוי ולא שימוש שיחתי בסרטרנלוגית מקצועית מנהלים בי־ ניהם 5 פילוסופים שעתה בארץ בחדש ש־ עבר לרגל כנס בסדרה „מעבמי הדשלה בפילוסופיה": מישר סטרוסון, הילרי פוטנס מקבסס, סיריל לאבלשי מרגלית, ידידיה יהבי מנחה. „פילוסופיה ולשון", הערב בשעה 22.40 מפיק: דוד מיכאלי.

תוכנית מומלצת

הכנה מן הלאמל

ערב ערב

„קוץ בלב" של חנן יובל

קולות קלים
יוסי חרסונסקי

„בית הזבן" בתיא (פרחוב דיזנגוף) הוא מיתפ של כשמונים, אולי מאה מקומות, שבעליה מגדירים אותו „קפה־תיאטרון". במקום הלא־כל־כך מטופה מופיע פעמיים בשבוע בתוכנית יחיד ראשונה שלו — „קוץ בלב", המלחין והמבצע חנן יובל בלוחי גיטריסט הבאס אריק.

היינו שם בליל־שבת, באווירה שקטה, (לעומת דיזנגוף בחוץ), אך אולי מעט „בארלנה". חנן יובל, בפשטות, בלחני אכ־צעיה הגיע תוכנית סולידית. לא ביזזר ב־מבנן המקובל, אך גם לא ערב „רציני". הרפרטואר של חנן ההעשר התגבש בשנה־שנתיים האחרונות, וכך הוא מצליח להגיש שעה ארוכה (מאז) של שירים ופזמונים ישנים וחדשים, מוכרים ולא מוכרים, שאת רובם הלחין בעצמו.

את דרכו הבקצועית החל חנן ב„שלו־שרים". הוא שיתף אז פעולה עם כשרון כשלום חנון, עמו גדל יחד בקיבוץ משמרות (שם כתב את „אגדת דשא") ועם איש סק־אצ כבני אמדורסקי. אחר־כך הצטרף לקובי רבן ולקובי אנשרת כדי להקים את „שובבי ציון", ולבסוף בחר בקריירה עצמאית.

בשלב זה החל להתעסות בהלחנת שירים והגיעה עצמו בהמצאות מלודיות וגם כמי שאינו כותב לפי תבחיבי מצעד המזמרים. תחילה היו שירים בוסרים משהו, אבל ב־המשך גילה בחירה קפדנית יותר של מקסטים. חנן בחר בשירים הקרובים ללבו ובמבע מקורות מהבית ושבורות („בטרם" ליזרה שמיחי), אהבתי את לחנו ל„אתם חוכים את השירים" (י. גפן), ואהבתי אחי דה מהבנויות שלו לערב שירי רחל, בעיקר כמלודיות ושמות כאינטרפרטציות („פגישה, חצי פגישה").

„הצלחה של מוסרים היא „פרבקי להחזי־פתח", אומר חנן, „הוא גם אפשרות לבטון בקונרת, לקבל בטחון וללכת הלאה לסוב ולרש. המוסיקה עוזרת לי להעביר מקסטים. מוסיקלית — יש ואני עוד מוגבל. להפקת התקליט הזדמן שלי השתמשתי באנשי־מקצוע לעיבודים לכלים מסויימים. עתה אני יוצר יחד עם יחיד, אבי כהן שמו. הוא מחבר מקסטים ואנחנו מתבים יחד מתוך חוויות משותפות".

חנן יובל

חנן יובל הוא כיום בן שלושים, והשי־רים ב„קוץ בלב" הם שירים של תקופת התבגרות במבט לאחור באינטרפרטציות נוסטלגיות („אגדת דשא"). „זה קשור ב־מציאות שלי. אדם מעין חקשת „אמצע", ל־אחר האינטנסיביות של השנים הקודמות..."

האם היו לו התלבטויות לוכשיך בפוס? ההתלבטויות, לדבריו, רבות. הוא מוצות בשבילו מעין מילטר להבחין בין טפל ל־עיקר. חנן רואה את „קוץ בלב" כבסיס ל־המשך. 150 או 200 גלויות של ילדים לא יקבע מה יהיה עתידו. „עובדה היא, שכמעט כל השירים ששלחתי למערכים לא הגליחו (כמו „בן מאיר בתיא" לאלתרמן, או „הבלדה לאהרן דוד"). זה ברור. לילדים קשה להבין מנסלות של בני הגיל שלו, לכרות שהמוסיקה היא פופ". (כמו המזמון החדש, הקצבי „אל תשוחקי, אל תוכיי").

ובמחשבה נוספת אומר חנן: „אינני רואה בשירה שלי איזו שליחות. נמנע פלגי ב־חוברות על תוכניות הטלוויזיה „כל המגר־גות", לימדה אותי להיות אורח בשירים. במיוחד בשירי אי, שאנשים עשו מהם ב־אחריות שירי־שליחות. בכן, אני מאמר את „הוא לא ידע את שמה" אבל כ„אורח" בשיר ולא כאילו זה משמש לי טשו. כשהתחלתי להופיע, שרתי שירי משוררים ואמרגנים החלו למכור אותי לבתי־ספר. אז ברחתי מזה ועברתי לשירי אי". ושוב ביטו לחדיבק לי תוויה. ב„קוץ בלב" אני משתדל לבדוק מתוויות, להיות עצמי ולשיר שירים מפרס־פקטיבה אישית".

להיטיו הגדולים של כהן

„להיטיו הגדולים" של ליאונרד כהן (סי.בי.אס. 69161) הינם אנתולוגיה מבחרת משירי המקלטים. לא רבים יודעים, כי כהן הוחל להקליט, כאשר היה באמצע שנות השלושים שלו, כאשר כבר יצאו לו מוניטין כמשורר וכסופר.

ליאונרד כהן, שלאחרונה אסר על הוצאת ספרים לפרסם סיפור פרי־עטו (בטענה ש־אינו שלם עמו) מסביר, כי תחילה התנגד לשתכנתה של „להיטים גדולים", אולם לבסוף השתכנע, כי ישנם רבים שלא שמעו מעולם את שיריו, בעיקר הדור החדש, ולכן הסכים לקולקציה הזאת, בתנאי, כמובן, שתהא לו בקרה אמנותית מהחלטה של המבצר.

בצד כל שיר הסכים ליאונרד לחשוף שבחות אותנטיות הנוגעות לכתיבתו. ל־משל: „את סרון כתבתי ב־1966. לסרון היה חדר בגוף שבמבל מונטריאול. זכל אחת כפי שנכתב. היא היתה אשתו של גבר ש־הכרתי. הכנסת האורחים שלה היתה נפלאה. את הפזמון שרתי כמה חדשים לאחר ש־כתבתי לזמרת נעדי קולינס בטלפון. כצבוע ימים שמעתי אנשים שרים אותו על סטיה בים הכספי".

כהן מוסיף הערות לכל שיר המשפיע בתק־ליט זה: מגלה שאת רבים מהשירים החל לכתוב בזמן כמוים וסיימם לאחר זמן רב. כל שיר בבית מלון אחד („להתראות מרי־אן", „שיר על גדר הילל", „בלון צ'ילסי בס־ג'"). כמעט בכל האחר כזה מזכיר כהן נשים. זוא הנשים בחדרי מלון שונים... מראן שנתנה לו שירים. גם לאחרים... נערה בעם ישן, שעשתה להמוסים בצמידי הכסף שלה („אשת־חזות"): שיר שנולד לאחר ריב מר מאוד עם אשה בלונדית („הי, זוהי לא הדרך לומר שלום") או: אחת בשם אלי־זבט שלא רצתה לנסות איתו ליחן, משום שנראה לה כמו עכביש במעיל הגשם המרר עם שלו („מעיל הגשם המשורסם").

„אני זוכרי", מספר כהן, „כבאתי לניד־יורק, וכלל לא ידעתי מה הולך עם. לא שמעתי מעולם על בוב דילן או על גדודי קולינס וכל החבורה הזאת, והיתה משהא ומאושר לגלות את הפעילות המוסיקלית הר־ממדרת הזו".

ליאונרד כהן

התיאטרון הלאומי הבימה
אייבס המם
תשרב 31.5 • מוצ"ש 5.6
ה ג ב
תשרב 31.5 • מוצ"ש 5.6
ק ר י ש
מחר 1.6 • יום ד' 2.6
על קלות דעה
תשרב 31.5 קייטינא

התיאטרון הקאמרי תל אביב
כולם דוד כבי
תשרב 31.5 • יום א' 6.6
חיפה שכם
מחר 1.6 • יום ד' 2.6
אבמה הקסנה, אולם נחמני
מבוכל הבית
תשרב 31.5 • יום ד' 2.6
קומדיה של טעיות
מוצ"ש 5.6 • יום ד' 23.6

התיאטרון העירוני חיפה
הנבהרים
מחר 1.6 חיפה 8.30
יום ד' 2.6 חיפה 8.30
מוצ"ש 5.6 תיא „אוהל"
ליד הנשרים
מחר 1.6 עפה
יום ד' 2.6 תיא „בוסמה"
בקרוב: פוטר
מאת חנוך לוין. ובבמוי

התיאטרון העירוני באר־שבע
היום ומחר בבאר־שבע
כל המרטיטים נמכרו
אנדורה

לופו בניו - יורק
הם נחתו משחקים לביצוע משימת ההצלה הנועזת־ביותר בכל הזמנים!
הכשיטה משחקים
SkyRiders
ביטם מנבון
סוזנה ירם
רוברטו קאמכו
עשאל אנבר
מבוה ארבית תל־אביב „תל־אביבי"
בכת ובקונה אחת ירושלים „עוריה"

מוסעי תיאטרון בידור מוסיקה
אגוד האמנים המוסיקאים בישראל
מסעות בנימין השלישי Lee Lee Lee
תיאטרון בימות הבמה
תיא „בנתמני"
מחר יום ג' 1.6 ב־8.30
תיא „ביתתחייל"
יום ד' 2.6 ב־9.00
אשדוד „אשדודי"
יום ה' 3.6 ב־9.30
כרטי „ריקוקי" 223663 ובמשרדים
מ מקור מנשואן קלרה
תיאטרון הבמה מציגה
תל־אביב „אוהל"
מחר יום ג' 1.6 ב־9.00
וביום ד' 2.6 ב־9.00
קריות־ביאליק „מבינו"
יום ה' 3.6 ב־9.30
כרטי „ריקוקי" 223663 ובמשרדים
אירנית סולו!
שעת־ח שלוש מצגים
בליווי תזמורת
לתושבי תיא־ והשכיבה
יפו „אלהמברה"
יום ה' 3.6
ערב שבועות ב־9.30
עכו „גדעון"
יום ו' 4.6 ב־9.30
שער הנגב יום ד' 2.6
בראשון 5.6 ב־9.30
כרטי ריקוקו 223663 ובמשרדים
שיקה אופיר
כפרפוסיה
תל־אביב „אוהל"
ליד קהלת תיא
תשרב יום ב' 31.5, 8.30
כרטי „ריקוקי" ובמשרדים
תולון „בינה"
יום ה' 3.6 ב־9.30
רמת־גן „אורדע"
יום ו' 4.6 ב־9.30
בקרוב
הרביעיה בחומר ובמאשיה
מרעון אינגר, שמעון בר, יעקב ברסיורא, עוריאל אשרוב
מאת: דן אלמגור
בימוי: עדנה שביש
אנשים חשובים מאד Lee Lee Lee
תיאטרון בימות מצגים
הצגות אחרונות
תל־מונד „תל־אביבי"
מחר יום ג' 1.6 ב־8.30
פרדס־חנה „עקל"
יום ד' 2.6 ב־8.30
הצגות אחרונות לתושבי הקריות וחיפה ב„מבוקר" קרית ביאליק
יום ו' 4.6 ב־9.30
הגשש החיוור
אנסיקלופדיה סטורי
פסטיבל הגשש
להקומה קבוה בלבי
דמת־גן „אורדע"
יום ה' 3.6 ב־9.30
תוך־חשרון „בית הפועלים"
יום ג' 8.6 ב־8.30
נבעתיים „שביש"
יום ו' 11.6 ב־9.30
הגשש החיוור
פרטים בלוח

★★★★★
"סרט חרתך ... עוצר נשימה ... מקצועי ומלוטש"...
ידיעות אחרונות ש.שמגר
רוברט רדפורד
פיי דנהווא'
קליף רובדטסון
מקס פון סידוב
3 ימי הקונדור
"3 DAYS OF THE CONDOR"
שבת 9 תיא „פאר"
שבת 8 חיפה „עוריון"
שבת 1 אשקלון „מאור"
בבנים רק למבוגרים
הנהג
עשה לך מנחה — קח עמך חייל לדרך

רוצחי עלית
THE KILLER ELITE
היא נראית כצעירות תמימה אבל...
היא אחת מהמאבים המסוכנים ביותר בעולם.
בקרוב ב־2 בתי קולנע בתל־אביב
בצבעים רק למבוגרים

כליף
יפו, ט.ל. 822171
המועדון הנבחר 1976
מציע לך
שיפת איזון מהבנית!!
מחיר הכניסה בימי חול ומוצ"ש
-.20 ל"י ליחיד
ללא משקה
עם הכניסה בינלאומית עשירה
כפי שרק „כליף" מסוגל להגיש
איך חייב להזמין משקה —
תרצה תזמין — לא תרצה לא תזמין
מוסיקה לריקודים החל משעה 9 בערב
הוכנית מתחילה בשעה 11 בערב
בימי ששי וחג־מנחה של שבת
במחירים הרגילים של הסועדון.

אונרסיטת תל־אביב
הפקולטה לאמנויות
האקדמיה למוסיקה ע"ש רובין
בשיתוף דיקאנאט הסטודנטים
בחסות בנק דיסקונט
מודיעים על
קונצרט חגיגי
לסיום התחרויות השנתיות באקדמיה
וטכס חלוקת הפרסים
במעמד
שר החינוך והתרבות מר אהרון ידלין
שייערך במוזיאון תל־אביב באולם רקנאטי
ביום ד' 2.6.76 שעה 20.30.
הופעת הזוכים בפרסים ראשונים בכנור, בפסנתר, בכלי נשיפה, בזמרה, במוסיקה קאמרית ובקומפוזיציה.
תקהל מוזמן — הכניסה חופשית

מרעדון קרוואן יפו
15 ר' חודש
מוריד מחירים
בשיטה כזהפכנית!
במחיר של 15 ל"י בימי חול מציעים לך כניסה למועדון
בו תוכל לרקוד לצלילי תזמורת איטלקית מעולה ולהנות
מתבנית עשירה ומגוונת
הכוללת:
מופעים בינלאומיים
חשפניות
להטוטנים
רקדנים
אטרקציות נדירות
אקרובטים
וכוכב זמר ישראלי
הקלה נוספת לבאי המועדון
שעה־קמצא „בעתים"
החל מ־8.30 בערב
מתחילת הוצגת ב־10.30
דבר המאפיר לבאי
המועדון לגיע לביתם
אפלו באמצעות L
קוים 10.18.26
המועדון פתוח ערב ערב; ברש ליום אן
מועדון „קרוואן" יפו העתיקה, טל. 828255

אמנות תזמורת סימפונית חיפה בע"מ
חיפה • רח' פבזנר 50
טל: 64.19 73
יועץ מוסיקלי: יובל צליוק
קונצרט למנויים מס' 2
אודיטוריום חיפה
סדרה ראשונה:
יום א' 6.6.76 שעה 20.30
סדרה שניה:
יום ב' 7.6.76 שעה 20.30
מנצח: יובל צליוק
סולניות: יעל ריינזדורף, חלל
נבו אברהם, חלל
בתכנית: ג. שורמן — וריאנטים לוטמורת
צ'ימרוזה — קונצ'רטו לשני חלילים
ווטמורת בסול מז'ור
שפרוינטקי — רקודים קונצרטנטיים
ברחמס — וריאציות על נושא של היידן
אופוס 56
כרטיסים בקופת נרבר, שד' הגפן, מרכז הכרמל.

„ארמס" מציג:
הסולנים מפילדלפיה
The Mostovoy Soloist of Philadelphia
בהנהלתו וניצוחו של מארק מוסטובוי
סולנית אורחת: רות זגדמן, פסנתרנית
בתכנית: מיצירות קוראלי, ויוולדי, טארטיני, הנדל, חיידן, סלמן, מוצארט, בריטאן ובן הייים.
הערב 31.5 יגור ● מחר יום ג' 1.6 אילת־השחר 5.6
11.00 לפנה"צ „צוותא" ת"א
יום ד' 2.6 ירושלים בתיאטרון ירושלים בחסות ראש העיריה מר טדי קולק.
יום ב' 7.6 ב"ש באודיטוריום של הקונסרבטוריון
יום ג' 8.6 חיפה באודיטוריום „רוטשילד".
הזמנה מכירת כרטיסים: תיא בתיאון ו„אוניה", חיפה ברגר „נוה" ונרבר. רם סנגו ובן נאים ובערב ההופעה בקופות.

ליוא לתרבות מתקדמת
ביום רביעי 2.6 בשעה 10.00
„לילות רביעי של צוותא"
בשיתוף עם שדמות
ליל העשרים 1976 — האם ההצגה נמשכת?
בשעה 10.00 — שיחת עם הקהל בעקבות הצגת תיאטרון חיפה „ליל העשרים" המערכת באותו ערב בשעה 8.30.
בהשתתפות: שחקנים ממשתתפי ההצגה. חברים מעגן מלגל וילהפה: אביתר רוגן (כרם שלום), אילן עמיה, מנחה: מוקי צור

בחסות המנהלה הבדרנית
א. ישא (שבא) — שמואל אבן כניגים:
אותלו OTHELLO
עם הניו שקספיר תאטר לונדון
3 הצגות אחרונות בישראל
ירושלים „תיאטרון ירושלים" הערב יום ב' 31.5 ב־5.45
תל־אביב „היכל התרבות" מחר יום ג' 1.6 ב־8.30
קיסריה „אמפיתיאטרון" יום ה' 3.6 ערב חג שבועות ב־9.45
כרטיסים „רוקוקי" טל. 223663 ובמשרדים הערב בקופות. כרטיסים לקיסריה: בתיא: במשרדים, נמנים: פינגל, חדרה: רוזן־חי, חיפה: במשרדים ובערב בקופות האמפי.

מוסעי תיאטרון בידור מוסיקה
אגוד האמנים המוסיקאים בישראל
מסעות בנימין השלישי Lee Lee Lee
תיאטרון בימות הבמה
תיא „בנתמני"
מחר יום ג' 1.6 ב־8.30
תיא „ביתתחייל"
יום ד' 2.6 ב־9.00
אשדוד „אשדודי"
יום ה' 3.6 ב־9.30
כרטי „ריקוקי" 223663 ובמשרדים
מ מקור מנשואן קלרה
תיאטרון הבמה מציגה
תל־אביב „אוהל"
מחר יום ג' 1.6 ב־9.00
וביום ד' 2.6 ב־9.00
קריות־ביאליק „מבינו"
יום ה' 3.6 ב־9.30
כרטי „ריקוקי" 223663 ובמשרדים
אירנית סולו!
שעת־ח שלוש מצגים
בליווי תזמורת
לתושבי תיא־ והשכיבה
יפו „אלהמברה"
יום ה' 3.6
ערב שבועות ב־9.30
עכו „גדעון"
יום ו' 4.6 ב־9.30
שער הנגב יום ד' 2.6
בראשון 5.6 ב־9.30
כרטי ריקוקו 223663 ובמשרדים
שיקה אופיר
כפרפוסיה
תל־אביב „אוהל"
ליד קהלת תיא
תשרב יום ב' 31.5, 8.30
כרטי „ריקוקי" ובמשרדים
תולון „בינה"
יום ה' 3.6 ב־9.30
רמת־גן „אורדע"
יום ו' 4.6 ב־9.30
בקרוב
הרביעיה בחומר ובמאשיה
מרעון אינגר, שמעון בר, יעקב ברסיורא, עוריאל אשרוב
מאת: דן אלמגור
בימוי: עדנה שביש
אנשים חשובים מאד Lee Lee Lee
תיאטרון בימות הבמה
הצגות אחרונות
תל־מונד „תל־אביבי"
מחר יום ג' 1.6 ב־8.30
פרדס־חנה „עקל"
יום ד' 2.6 ב־8.30
הצגות אחרונות לתושבי הקריות וחיפה ב„מבוקר" קרית ביאליק
יום ו' 4.6 ב־9.30
הגשש החיוור
אנסיקלופדיה סטורי
פסטיבל הגשש
להקומה קבוה בלבי
דמת־גן „אורדע"
יום ה' 3.6 ב־9.30
תוך־חשרון „בית הפועלים"
יום ג' 8.6 ב־8.30
נבעתיים „שביש"
יום ו' 11.6 ב־9.30
הגשש החיוור
פרטים בלוח

א. ברגון מציג
מבוקאיו לאמריקה
יהונתן גפן דני ליטני
תל־אביב „אוהל"
הערב יום ב' 31.5 ב־9.00
הצגות ה־250 תוצגות
בבעתיים „שביש"
יום ה' 3.6 ב־9.30
יום ו' 4.6 ב־9.30
כרטי „ריקוקי" 223663 ובמשרדים
טל. המשרד 445612 תיא
א. ברגון מציג
במדינת הגמדים
תיא „בית תחייל"
יום ה' 3.6, ערב שבועות
בשעה 11.00 בבוקר
כרטי „ריקוקי" 223663 ובמשרדים
יונדי יום ב' 7.6
בשעה 4.00 אתחייב
טל. המשרד 445612 תל־אביב
מסמרים הפקות תיאטרון הדר
עותק לדירה
מחזה מאת ר. אמונאל
על המשרד 233075 ת"א
תל־אביב „בית לשיר"
הערב יום ב' 31.15 ב־9.00
אוניי חיפה יום ג' 1.6, 4.00
יום ה' 3.6 ע. שבעות
2 הצגות ב„בית לשיר"
ב־9.30 וב־11.30
כרטי ב„ריקוקי" ובמשרדים
ובערב בקופה טל. 282691
אמי הגנרלית
חלה ב' (בגולן)
מאת אלי שגיא
יפו „אלהמברה"
הערב יום ב' 31.5 ב־9.00
וביום ד' 4.6 ב־9.30
חיפה „אורדע"
יום ה' 3.6 ב־9.30
אוילה חשחר
יום ד' 9.6 ב־9.00
כרטי „ריקוקי" 223663 ובמשרדים
"עוד לא נגעו בי"
רביעית הבמה של
מועדון התיאטרון ת"א
מוזמנים בלבד
יום ד' 2.6 ב־9.00
יום ה' 3.6 ב־9.30
יום ו' 4.6
2 הצגות: ב־9.30 ובחצות
מוצ"ש 5.6
2 הצגות: ב־8.30 וב־10.30
כרט: „ריקוקי" 223663 ובמשרדים
ובמשרדי עתונים לפני הצגה
מיכה אוקיר יר „צוותא"
דלתון הערב 31.5 (א־ לעם)
בבעתיים „חדר" ע. שבעות
יום ה' 3.6 ב־9.30
תל־אביב „צוותא"
יום ו' 4.6 ב־9 וב־12
המשרד: בית אבקר 343968
כרט: „ריקוקי" 223663 ובמשרדים
חדרה „חוף"
הערב יום ב' 31.5 ב־9.00
ת"א „בית־תחייל"
מחר יום ג' 1.6 ב־9.00
הר־הצופים „בית־הפועלים"
יום ד' 2.6 ב־9.00
כרטי „ריקוקי" 223663 ובמשרדים
טל. המשרד 445612 תיא
סנדרה גוטמן־יונה אליאן
פדס...פדס... פדס...
שירי אדית פיאף
א. ברגון מציג
הכל טוב חביבי
בהיבי עונת התחיות
בארץ ובעולם
פרטים בלוח

ש. דז'יגאן
„בעסר מרעדנ משט"
„שחיקה שוה זהב"
תל־אביב „אהל שם"
מחר יום שלישי 1.6
בשעת 6.30

בשבת בחוף גורדון
אבדה כלבה
טריר מעורב חום
בונ'
חמוראי יבוא על שכר
טלפון 03-731991

מכרזים

משרד הסעד

משרד הסעד מביא לידיעת המעוניינים את

רשימת המעונות לזקנים בכל הארץ

שבלו רשיון מאת שר הסעד, על פי חוק המעונות תשכ"ח (1965)

	השם	המקום	הכתובת
	מחוז ירושלים		
	בית אבות קולקטיבי (מעון)	ירושלים	הרצע בן נמלא 7
	בית אבות ארגדיבדואלי (מעון)	ירושלים	בוריה 3
	בית הורים של ארגון עולי מרכז אירופה	ירושלים	קרית טסה
	בית הורים של ארגון עולי מרכז אירופה	ירושלים	דרך בית לחם 32
	בית זקנים אבללי (הספרדי)	ירושלים	יפו 206
	ישיבה ומושב זקנים/ות לעדה הבוכרים	ירושלים	אהרון פישל 1
	בית אבות ע"ש ש. אשבל (ציוני)	ירושלים	הכצור 1
	"בית שמואל" בית אבות כטרדוקס בעיים	ירושלים	סורוצקין 3—1
	בית אבות בוסד לקשישים	באר־שבע	שכונת ד'
	מחוז חיפה		
	בית אבות בני ברית	חיפה	חרדים 20/22
	בית הורים בית הלל בע"מ	חיפה	הל מאנה 9
	בית הורים של ארגון עולי מרכז אירופה	חיפה	רד' מאפו 7—5
	בית מבורים לקשישים מחנה דוד	חיפה	המלך דוד 14
	מעון הרופא של ההסתדרות הרפואית בישראל	חיפה	בית שאנן, בדליהו 37
	מעונות הורים סיני והקוה	חיפה	שד' סיני 12—10
	אגודת בית אבות של הכבים והחופשיים	נהריה	ז'בוטינסקי 25
	בית גרינברג	נהריה	מרגוע 22
	בית אבות מלבין	עין שמר	שער מנשה
	בית מבורים לקשישים	צפולה	מרכז מרחביה
	בית זקנים לעוורים מלבין		
	המרכז הגריאטרי — בתי אבות מלבין (מוסד א')		
	המרכז הגריאטרי — בתי אבות מלבין (מוסד ב')	פרדס חנה	
	נוה הורים	קרית מבעון	אלכסנדר זייד 5, נוה עמל
	מעונות ובית אבות גיל בע"מ	קרית מבעון	אורנים 25
	רמת מבעון בע"מ	קרית מבעון	החורש 25—23
	מעון מלוח רקפת	בצפת	הארז
	בית אבות של הסוכנות היהודית (דיור מגן)	קרית מכונה	טשרניצקי
	בית חוסן	נהריה	ויצמן 3
	מעון רעות א.ע.מ.א.	חיפה	התשבי 84
	משען־כרמל	חיפה	אידיד 12
	מחוז תל־אביב		
	פנסיון ובית אבות אורלי בע"מ	תל־אביב	יוסף דלרינה 24
	בית גילה שרות בע"מ מתאלי	תל־אביב	מרגולין 4
	מרגע בריאות בע"מ	תל־אביב	יפו, גבעת עליה יפה 219
	בית אמת דוחה	בדרה	
	עה דב	בני־ברק	חבורן 32
	מעונות חוד הכרון	חוד השרון	הפרדס 6
	בית אבות הרצליה	הרצליה	הרב קוק 91
	בית מירנה (המכונה היהודית)	הרצליה	כדיגנה היהודים אנור 6
	הכבריא בע"מ	כפר סבא	יושן 15
	נוה אביב		
	בית אבות בית דוד (המכונה היהודית)	נתניה	הרב קוק 58
	בית אבות מלבין ע"ש מרדכי שיף	נתניה	שכונת הדרה
	הרבורג		
	בית אבות קרית צאנז	נתניה	קרית צאנז
	בתי אבות הפארות בנים בע"מ	נתניה	סמטת רמז
	פנסיון להורים בית בראון	נתניה	אבי איתמר בן אביי 7
	פנסיון פסדיה בע"מ	נתניה	שבי איתמר בן אביי 7
	בית אבות ליאון רקנאטי	פתח תקוה	קרית מטלון, איינשטיין 23
	בית הורים ע"ש דוד ארזה דיל	פתח תקוה	שכונת עמישב
	בית כושר זקנים/ות	פתח תקוה	בונטיפיורי 34—32
	נבעת השלושה מעון עירוני לקשישים	פתח תקוה	ארלוזורוב 2
	בית דיירות לקשישים	קרית אונו	ירושלים 37
	אגודת בית אבות ע"י אתר עולי בולגריה	ראשון לציון	רמז 5
	בית זקנים מלבין גוריגס	ראשון לציון	סוף רח' רמז
	נוה עמיה — בית אבות ע"ש ישראל חרליפ	רחובות	
	בית אבות ברכת גן בע"מ	רמה גן	עוד' הילל 10
	בית אבות סלמון	רמת גן	הרצאת 116
	בית הורים של ארגון עולי מרכז אירופה	רמת גן	רמת חן, אלוף דוד 185
	בית הורים של ארגון עולי מרכז אירופה	רמת גן	רמת חן, רזיאל 29
	בעין יהודאי	רמת גן	האגדה 16
	מבעונה מרגוע	רמת גן	שרת 14
	בית כנסת ובית זקנים דתבורג ברמת גן	רמת גן	תרבות
	מרכזו של ד"ר ב. צ'רניכו	רמת גן	רמת חן, מיכה 15
	רמת רחל	רמת גן	קדיר 24, בנדב 18
	מעון יהודאי	רמת גן	הרצל 84
	בית מרגוע	רמת גן	קריניצי 94
	בית דוד	רמת גן	מורדכוב 22
	הכוח, בית החלבה	רמת גן	
	מעון — אפעל (קולקטיב ארגנטי)	רמת אפעל	
	מעון — חילה (קולקטיב ארגנטי)		
	מעון — רמה אביב (קולקטיב ארגנטי)	רמת גן	

נזרח! אם הנך מעונין להכנס למעון לזקנים, אם הוריך מעוניינים להכנס למעון לזקנים, שים לב אם המעון כלול ברשימת המעונות הנמצאים בפיקוח משרד הסעד.
בתאי שימולאו הדרישות הקבועות בחוק
מתחילך קבלת רשיון

מישלב

בי"ס בוקר לאכסטרנים
תל־אביב
בפקוח משרד החינוך והתרבות

החלה ההרשמה
לשנת הלימודים תשל"ז
לכתות י"א (כולל מוקדמות) י"ב בגרות

שכר לימוד מדורג
בבית הספר יענוך פדגוגי ופקוח על מהלך הלימודים,
פעולות חברה וחוגים.

תל־אביב: דיזנגוף 53, טל. 263185, 9.00—13.00, 17.00—19.00
נמשכת ההרשמה לסניפי מישלב בחיפה וירושלים
לכתות בוקר
חיפה: דקלה 45 בת־גלים, טל. 520797, 8.00—11.00, 16.00—19.00
ירושלים: בית־ספר ביאלק, רח' בייחה 17.00—19.00

משרד העבודה
מחלקת עבודות ציבוריות — המשרד הראשי
רח' ליבקלן 3, ת.ד. 20101, טל. 289251, ת"א

מכרז מס' א/42/76

השכרת רכב מסחרי קל עם נהגים

1. מחלקת עבודות צבוריות מבקשה בזה הצעות מחיר להשכרת רכב מסחרי קל עם נהגים, למשרדות: תל־אביב, המרכז חיפה, לתקופה: מ־1.7.76 עד 30.6.77.
2. את מסמכי המכרז, מפרטים ותרשים נוספים, ניתן לקבל בימים ובשעות העבודה הרגילים, במשרד מע"ב:
א) מהנדס ראשי לציוד ורכב, רחוב השמונאים 107, תל־אביב.
ב) מהנדס מחוז תל־אביב והמרכז, רחוב הרצל 180, תל־אביב.
3. א) מהנדס מחוז חיפה, שדי הכרמל מס' 3, חיפה.
בכדי להצעות יש להמציא ערבות בנקאית או המחאה עצמית, בשיעור הנקוב בנוף מפרט המכרז. אי מילוי תנאי זה ישחרר את מע"ב מחובתה לדון בהצעות.
4. המועד האחרון להגשת הצעות — שעה 8.30 ביום 11.6.1976.
5. אין מחלקת עבודות צבוריות מחויבת לקבל את הצעה הזולה ביותר, כל חלק מכנה, או כל הצעה שהיא.

י. קדוזי, סגן מנהל מע"ב
(מינהל האספקה — מפקד)

משרד האוצר / אגף החשב הכללי
מינהל הרכב הממשלתי

מכרז מס' 6/5/76

מכירת רכב משומש

מינהל הרכב הממשלתי מכריז על מכירת רכב הסגנונים המצוינים מתחתיו והנם מוגים.
מפרטים נוספים והוצר הקשור במכרז יתקבלו למבקשים במחלקת מינהל הרכב הממשלתי, רח' יהודה הימית 31, יפו, החל מ־1.6.76 עד תאריך 11.6.76 בין השעות 8.00—13.00.
אין מינהל הרכב הממשלתי מתחייב לקבל את ההצעה הגבוהה ביותר או כל הצעה שהיא.

מינהל הרכב הממשלתי

המכון לפריון העבודה והיצור

מכרז מס' 27/76

עבודות כתבנות

המכון מזמין בזה הצעות מחיר לביצוע עבודות כתבנות כמכונה כמיבה.
מפרט על אופן ביצוע העבודה ומפרט מכני, ניתן לקבל במזכירות המכון, בשעות העבודה.
את ההצעות יש להגיש במעטפה סגורה שעליה יצוין מכרז מס' 27/76 ולהכניסה לתיבת המכרזים, אשר בכתובת ברחי סולד 4 ת"א, ליד רח' 208.
מעבר אתרון להצעת הצעות הוא: 16.6.76, שעה 12.00.
אין המכון מתחייב לקבל את ההצעה הזולה ביותר או כל הצעה שהיא.
המכון שומר לעצמו את הזכות לבטל לייתר כאחד מצדי אחד.
יש לצרף ערבות בנקאית בסך 5000 ל"י.
על הצעה לצרף אישור מס הכנסה ו/או מרשיון על ניהול ספרים.

מ. ריכנבר, מנהל המכון

המכון לפריון העבודה והיצור

מכרז מס' 25/76

המכון מעונין בקבלה

הצעות מחירים מבחי מלון ומבחי הארחה

בבמבות: ת"א, חיפה, ירושלים ובאר־שבע
מוסדי הצעה המפרט כולו על דרישות המכון ניתן לקבל אצל מנהל המכון, מחדר 208 במשרד המכון ברחוב סולד 4 תל־אביב.
על המעטפה יש לרשום: מכרז מס' 25/76 "הארחה".
לתיבת המכרזים במכון.
המועד האחרון להגשת הצעות: 20.6.76.
אין המכון מתחייב לקבל את ההצעה הזולה ביותר או כל הצעה שהיא.
יש לצרף ערבות בנקאית בסך —5,000 ל"י.
על הצעה לצרף אישור מס הכנסה ו/או מרשיון על ניהול ספרים.

מ. ריכנבר, מנהל המכון

חברת פוספטים (1966) בע"מ

מכרז מכירה מס' 6/76

חברה מוכנה לבצוה את הציוד המפרט הבאים:
1. 2 מכונות חדשים חדשות תוצרת SVEDALA שוויצרית
Single Toggle Jaw Crusher R 9075
2. 2 מכונות פגישים חדשות SVEDALA
Impact Breaker HKB 4—5
3. 2 מזינים וחד חדשים SVEDALA
Apron Feeder LM 60/11 Length between Centers 600 cm
4. מזין וחד חדש SVEDALA
Apron Feeder LM 42/11 Length between centers 420 cm
5. מכרכה גיראטורית BABBITLESS תוצרת צרפת
6. דפסי שמנים
א. כ"500 כון לבנים חדשות בבדיקה טובות מתוצרת דמברק, 40"—90" אלומינה.
ב. לבנים בעלות מידה חדשה שונות.
7. פסי רכבת כ"200 מק.
הציוד בפסקה 1 כולל חלקי חילוף והוא ישמר ללא חלקים אלה.
את הציוד הנ"ל ניתן לראות במחסן בפעלנו מאזרן ביום א'—ד' בשעה 14.00—08.00.
הצעת על גבי טופסי הצעה, מצרף המחאה בנקאית בגובה 10% כפרק הצעה, יש להגיש לתיבת המכרזים במשרדי אפסקה באזרן, או במשרדי אפסקה בתל־אביב, רח' ז' מס' 2 הגרניה, לא יאחר מתאריך 6.6.76 שעה 12.00.
הצעות ללא ערבות בהמחאה בנקאית תפסלנה.
אפשר להגיש הצעות לכל פרק בנפרד.
אין החברה מתחייבת לקבל את ההצעה הגבוהה ביותר או כל הצעה אחרת.

משרד העבודה
מחלקה עבודות ציבוריות, המשרד הראשי
רח' ליבקלן 3, ת.ד. 20101, טל. 289251-7
תל־אביב 61 200

מכרז מכירה מס' א/4/76

1. מחלקת עבודות צבוריות מבקשת בזה, הצעות מחירים למכירת —

ציוד מכני בבד מיזשן, אביזרי חשמל, וגרומאות שונות

2. מפסי המכרז, מפרטים ותרשים נוספים, ניתן לקבל במשרד האספקות הראשיה, לפי הכתובת דלעיל, בימים ובשעות העבודה הרגילים.
3. בצורף להצעה יש להמציא ערבות בנקאית, או המחאה עצמית בשער הנקוב בנוף מפרט המכרז. אי מילוי תנאי זה ישחרר את מע"ב מחובתה לדון בהצעות.
4. המועד האחרון להגשת הצעות — שעה 8.30 ביום 11 ביוני 1976.
5. אין מחלקת עבודות צבוריות מחויבת לקבל את הצעה הזולה ביותר, כל חלק מכנה, או כל הצעה שהיא.

עירית לוד

מכרז מס' 13/76

עירית לוד בבריה בזה על קבלת הצעות מקבלנים

להקמת גן ילדים

ביתנו פרטי — ביתה אבנ.
הכניות, תנאי המכרז, מפרטים, רשימת כמויות וכן הסברים אפשר לקבל במשרד מהנדס העיר בשעות העבודה הרגילות תמורת תשלום בסך —300 ל"י שלא יחזור. הצעות בשני עותקים יש לשלוח בדואר רשום לפי הכתובת „משרד מהנדס העיר לוד" בצין נושא המכרז עד האריך מ"ו סיון תשל"ו — 14.6.76.
להצעה יש לצרף ערבות בנקאית לתקופה של חודשים בהתאם לכבלה שהמציע יקבל במשרד מהנדס העיר. שום ערבות מחוץ לבנקאית לא תתקבל ולא יזכנו בה.
בבדיקה הקבלן יהוור בו מהצעתו, העירייה תמנע את הערבות ותגבה את הסכם ולמציע לא יהיו טענה או דרישות בהקשר לכך.
העירייה שומרת לה את הזכות להקטין את היקף העבודה בבדיקה שעלות העבודה העבור את הזקציב בו מיועדת העבודה האמורה.
תנאי התשלום: בהתאם להתקדמות העבודה 3 חודשים מיום אישור החשבון.
רשאים להשתתף במכרז זה קבלנים רשומים בהתאם לחוק — רישום קבלנים תשכ"ט—1969.
אין העירייה מתחייבת לקבל את ההצעה הזולה ביותר או כל הצעה שהיא.

ב. איצקוביץ — ראש העירייה

לוד, 17.5.1976.

משרד המשפטים

מכרז מס' 1/76/77

מתן שרותי נקיון

מתבקשות הצעות מחיר לבתן שרותי נקיון בחיידות משרד המפטפים הבאות:
1. הסדר המקרקעין — רח' קרן היסוד 41, ירושלים, טלפון 02-222469.
2. מרצאת רחוי חשבון — רח' התבאלה 5, ירושלים, טלפון 02-234011.
3. פרקליטות מחוז ב"ש — בנין רסקו, באר־שבע, טלפון 057-78879.
4. האפוטרופוס הכללי — רח' גולה בבבלון 29, ת"א, טלפון 03-611811.
5. מיון מפטפי — רח' סבולנסקי 23, רמלה, טלפון 03-966285.
6. רישום המקרקעין — רח' הרצליה פינה פינקס, ת"א, טלפון 03-913891.
7. פרקליטות מחוז חיפה, בית הממשלה, רח' הגן מרמרי, חיפה, טלפון 04-664354.
8. רישום המקרקעין נצרת, רח' בצרת בית מרחא, טלפון 065-55846.

העבודות ובצעו בשעות שלאחר שעות עבודה המשרד ו/או בהתאם לתרצאות האתרים בפרטים.
את הצעות לכל עיר ועיר יוגשו בנפרד, יש לשלוח בסוגר מעטפה סגורה לבר חתם בנפרד, מפרט המפטפים רח' מאיר אדרבן 29, ירושלים, על המעטפה הצעה יש לרשום מכרז מס' 1/76/77, בתן שרותי נקיון".
מכרז מרכזי נוסף, בעניין הכנת הזמנה וסכם מיון הזמנה בבכרז יהיה לרכזם, אפשר לקבל בכל אחת מן הרשויות הנ"ל אבל האחראי אז הקיר הראשי לאבר מלוה בהם.
על המבצע לצרף ערבות בנקאית בגובה של 10% מהצעתו של כל הצעה בנפרד, לרוב הצעה, ערבות מלוה לכל הצעות לא תתקבל. על הצעות זה להיות בתוקף עד 30.6.76.
על הבצע להמציא אישור מאת נציבות מס הכנסה או מרשם חשבון מיוחד על ניהול ספרים כמדרש ע"י מנהל בית מס הכנסה.
הוגש האחרון לקבלת הצעות יום ג' ז' סיון תשל"ו (8.6.76) שעה 12.00.
אין בשרד המפטפים כחויב לקבל את ההצעה הזולה ביותר או כל הצעה שהיא.
משרד המפטפים רשאי לפצל העבודה לפי ראות עינו.

מינהל הרכש בא"ש

רשות הנמלים בישראל — נמל אשדוד

הודעה בדבר מכירת טובין ללא תובעים (סב"ו)

מכרז מס' 4/76

אני מודיע על בכרז מס' 4/76 המכירת טובין ללא תובעי לא (סב"ו), כנגל אשדוד.
רשימה לפרטנות של הטובין בפיצה על לוח המודעות בנמל אשדוד אשר בחנין המכולה וכן אפשר לקבלה בנמל, בחי' מפפים.
המעונין להשתתף במכרז" טובין לקבל מפר הצעה, ומלא הרשמה, ו/או מרק בכתב — בחלקת הנכסים, בנין המכולה חדר מס' 22.
את הטובין אפשר לראות בתחום 3% ביום 6.6.76 ובימים 13.6.76 בין השעות 8.00 עד 13.00.
המתמיינות יש לחברים על גבי מפפר־הצעה הנ"ל, הרשום על יד הטובין, לצרף המחאה בנקאית בגובה 10% מסכום ההצעה — כפתחון על ליבה; לרשום אותן בתיבת מכרזים, אשר תמצא בנמל אשדוד, ולהמלצון לתיבה הנכרזים מובל, עד יום 15.6.76 שעה 12.00.
אין נבל אשדוד מחויב לקבל ההצעה הגבוהה ביותר, או הצעה מלוה.

י. לוזית — מנהל הנמל

* עובדי הרשות אינם רשאים להשתתף במכרז זה.

עירית תל־אביב-יפו

פרס מאיר דיזנגוף לאמנות הציור והפיסול תשל"ז

בהתאם לתקנון תחלק עיריית תל־אביב—יפו את פרס מאיר דיזנגוף לאמנות הציור והפיסול.

כל אדם או גוף רשאי להציע בכתב מועמד או מועמדים לפרס, לוועדת השופטים בזאר רשום לפי הכתובת: עיריית תל־אביב, תאגף לתרבות לנוער ולספורט / פרס דיזנגוף.

המלצות והצעות יש להגיש בצירוף קורות חיים, מיומקים להמלצות וצילומי יצירות, עד ליום ג' בתמוז תשל"ו — 1.7.1976.

הנהג בהיותך בדרכים אל תשכח לאסוף את **החייל**

בנק ישראל

מכרז מס' 536

מבונה להעתקת מסמכים

מזמנות בזה הצעה כחיר לרכישה או השכרה של מכונה להעתקת מסמכים, המבוחקה על נייר לבן (רגיל) וכן המכונה הקבועה. על המכונה לבצע לפחות 30 העתקים בדקה, וכן רצוי שהאפשר הכנסת גני גדלים של נייר, A 4 ו־A 5. הצעה מכונה המבצעת גם דפליי מסמכים, אי הצעה כילוב של מכונה העתקה המכונה לדפליטמים.
בנאי המכרז:
ויבנן עדיפות למכונות אשר הוצגה להדגמה בשוגנו.
בהצעות המחיר יש לציין את מחיר האספקה, תקופת האחריות, דמי השירות בתום תקופת האחריות.
את הצעות יש לשלוח עד יום ג' — 14 ביוני 1976, לבנק ישראל, ת.ד. 780, ירושלים, ולציין על פני המע' טמה את מס' המכרז.
אין הבנק כחייב לקבל את ההצעה הזולה ביותר או הצעה כל שהיא.

המשרד לקליטת עליה
מח' בנא"מ

מכרז מס' 2/76

ביצוע עבודות נקיון

המכרז לקליטת העליה מזמין בזה הצעות לביצוע עבודות נקיון בחיידות המשרד דלהלן:—
מחוז תל־אביב, רח' אסתר המלכה 6 — 4 קומות בשטח של 2,500 מ"ר.
הלשכה לחיכוי השירותים לעולה, נתניה — רח' דוד המלך 15, נתניה — בסח של 400 מ"ר.
הלשכה לחיכוי השירותים לעולה, חולון, בת־ים, רח' אריה 59, חולון — בסח של 350 מ"ר.
הלשכה לחיכוי השירותים לעולה, חדרה, רח' הרברט סמואל 55, חדרה — סח של 200 מ"ר.
על הבצע לצרף ערבות בנקאית בגובה של 10% מן מחכנת הצולות.
פרטים בטפסים המפרטים להגשת הצעות ניתן להשיג בחלקת בנא"מ (בנין נכסים אפסנאות וכלכלה) רחוב קפלן, חדרת בנין מס' 2, ירושלים ב' 02-61171.
המועד האחרון לקבלת הצעות הוא יום הרביעי, יום פרקי עמ"ו (10.6.76) בשעה 10.00.
אין אנו מחויבים לקבל את ההצעה הזולה ביותר או כל הצעה שהיא.

רביבי אלי
מנהל מח' בנא"מ

משרד החינוך והתרבות
המרכז לשירותים משקיעים ותומכה

מכרז מס' 1511/76

מזמנות בזה הצעות —

לניקוב ואימות כ־4,000,000 כרטיסי ניקוב בשנה

מפרי הצעה, המרכזה ומרכזים אפשר לקבל מחלקה לשירותים מקיפים ומזנה, חדר 46, רח' שבטי ישראל 34, ירושלים ובבנין המרכזה, חדר 308, שדי שאול המלך, תל־אביב.
את הצעה יש להגיש לא יאחר מיום 15.6.76 שעה 14.00.
אין בשרד החינוך והתרבות מחויבים לקבל את ההצעה הזולה ביותר, או הצעה כל שהיא, או לחזקן את כל העבודה בכמרת אחת.

מ. ליבוביץ, מנהל המחלקה

מפקדת איזור דרום־סיני
המשרה לשיתוף מרחב־שלום

מכרז מס' 8/76

להדברה וריסוס באופירה

המינהל לשיתוף מרחב־שלום מזמין בזאת הצעות להדברה ברסוס באופירה.
מפרי הצעה, מפרט מצו המעטפה לחוברת ניתן לקבל במשרדי המינהל ברח' ומתכלת 9 פינת רח' הסנהדרין 51 תל־אביב, או להזמין טלפונית בטלפון 35280, 35289 אצל אדונה.
מע' לקעקיר על צירוף הערבות הבנקאית, ואישור על ניהול ספרי המעטפה.
כל ההצעות לערב בנקאית המאוחרות עד לתאריך 15.6.76 שעה 12.00 או המכוסן לתיבת המכרזים שבמשרדי המינהל, עד לאותו מועד.

מ. גרינברג
יחיד ועדת המכרזים

هكذا من الاصل

עתונות הסטודנטים בארץ הופכת בהדרגה לכלי מחאה נגד המימסד

עורך „פי האתון" אריה שטרן ומזכירת המערכת שרית, מחלקים בעצמם את העתון של הסטודנטים הירושלמיים

מאת **עמוס חנוך**

לקראת סוף שנות הד' שעברו הסכר ביתרני פטר־דנמים במקומות רבים ב־עולם ממקוד מרדן על הד נעשה בקמפוס לכלי מחאה רב קבוצה נגד ארשי ציבור, וגופים שבהשבו „במנ־דים" בשלטונות האוניבר־סיטות, וממשלים. עיתונים רבים הקדישו חלק ניכר מהכותרתם למראה שנו תופעות ב„שחיתות", „מל־חמה ללא הגהלת" (במלחי־מה וימנאם) ומאבדים ש־הדיבור בהם נשאו אתי עוליפי מבחוץ. חלק נכבד היה לעיתוני הסטודנטים בצרפת ביצירת אפיזה ב־מ־אחה בתקופה מיד הסטו־דנטים ב־1968. בארצות הד־ברית הפכה עיתונות הסטו־דנטים הבלתי פורבלית ל„עיתונות כתרות" משום שהדפסה בהרבה.

בישראל קשה עדיין לה־בחין בכך אשר ישייך את עיתוני הסטודנטים ל„עיתונות המחתרת", אך בשנים האח־רונות מתפתחת נכונות מזאה בפרסומי עתונות הסטודנטים בארץ. „יתוש" — עתון ה־סטודנטים של אוניברסיטה תל־אביב פרסם לפני כחודש כתבת חקיקה על מסד ה־לימודים בו הוא יוצא לאור, בשם „האוניברסיטה הבוב־ית" אשר הצבעה על חוס־עות בובו וקיימות לדצנו באוניברסיטה. „בבר־ך" — עיתון הסטודנטים של אוני־ברסיטת „בן גוריון" יצא ב־מאמר הנקרא: „עוד קיטור על השלטון בישראל". „פי ה־אתון" — עיתון הסטודנטים באוניברסיטה העברית מפרסם החודש עדות של עורכו ל־שעבר של העיתון על תקופת מצוקה בבית הסהר. במאמר „עבריין נמלט — ו„מסורת האבסורד" ביקורת חריפה של דרכי פעולתה של משטרת ישראל ועל „הזעק שמתיר ל־משטרה לאסור חשודים ללא הרכאות". הקשר היחיד לענ־ינים סטודנטיאלים־אקדמיים הוא היות העמוד סטודנט. מהבר מהדברים שמעלה ה־סוהב בתר המאמר, כי שבר־עון הסטודנטים היוחה עבורו מקום לפרסם „בלית ברירה" לאחר שעבה לעיתונות הלא סטודנטיאלית לפרסם את מא־מרו תתקל בסירוב.

● על מה לכתוב?

שאלה השגויה בהבלוקת בין עורכי עיתוני סטודנטים היא אם על עיתון סטודנטים ל־עסוק בענינים סטודנטיאלים־אקדמיים בלבד או לנפה גם בענינים אחרים הממעלים על ידי העיתונות הזיתמית. מיכאל אדירעם, — עורך „יתוש" סבור שאין להתחרות בעיתו־נות הזיתמית ובשבועונים ב־נושאים לא סטודנטיאליים, ב־של תדירות ההופעה והכלים הדלים העומדים לרשות ע־תוני הסטודנטים. „עיתון טוב מעלה בעיות סטודנטים מחד, ומאידך הוא אינו מוגבל להם בלבד ועליו לשמש במה ל־דעות בכל מגוון הנושאים — כולל פוליטיקה" אומר אדיר־עם. „יתוש" נותן ביטוי ללא קשר לסוג הדעה הנכתבת, ערוך מודעות לנושאים שונים ואולי גם תרם לפתרונם".

אריה שטרן — עורך „פי האתון" ראה מספר תפקידים לעיתון סטודנטים, מלבד מסירת מידע: מלחמה למען שיפוד תנאי הסטודנט והר־קעת הדעות מסיעות באתר־ברסיטה, מחאה של הופעות מניעיות ופוליטיות ו„מתן ב־טוי אנשי מסמדי כללי. במצר־אות יד רחצת יד ורוב הע־תונים קרובים לבלתם, חוקה עיתון סטודנטים שאין לו קשר־רים אלה יכול להיות לסמי־דנו כלי ביטוי נאמן".

„פי האתון" בולם בהתעס־קותו בנושאים פוליטים הנו־נתח נושאים סטודנטיאליים, ולאחרונה הובעה ביקורת על כך. עורך העיתון מסכים לה אך הסביר את הנטיה בכך שקיימת מצוקה פוליטית חזקה אצל הסטודנטים הירו־שלמים.

המצוקה לקומוניקציה באוני־ברסיטה העברית לא חקר עד כה באופן מעמיק את התפת־חות עיתונות הסטודנטים ב־ארץ ובעולם. ד"ר דינה גורן ממכון זה סוענת כי עיתון סטודנטים צריך להיות חוקא כלפי ביחוד שלו בכך שיעסוק בענינו סטודנטים: „הנטה שעיתון סטודנטים צריך לדון בכל הדברים הוא איזולה. היות שהסטודנטים קוראים את העיתונות היומית המס־פקת להם חצר כזה בשפע. אך אין זה אומר שאם קיים היסח ציבורי מחוץ לקמפוס על העיתון להתנתק מכך. ל־היפך — היות כלי ביטוי ל־דעת הסטודנט זה אחד מתפ־קידיו".

● האמנם „מכרז תפור"?

עורכי עיתוני הסטודנטים נכנסים לא אחת לדיסתים עם הסוציאים לאור את ע־תוניהם — אגודות הסטודנ־טים. הבחירות לאגודות נושי־אות כמעט תמיד אצר פוליטי ומכיון שכך הרשמים מבלאי תפקידים באגודות שהעיתון היוצא לאור על ידם יפגה מפלגותיהם. לאגודות הסטו־דנטים אפשרות להשפעה ב־נסיבות מסוימות את הנורך מתפקידו ולהביאו להתפטרות על ידי „סגירת ברזים". סטו־דנטים וחברי המחנות הירידים משמיעים טענה דומות ובטי־נות בדבר „מכרזים חפורים לבחירת העורך".

אחת מטענות אלה הגיעה אף לבית המשפט: רוני אה־רונוביץ, סגן עורך „יתוש" אשתקד, לאחר שלא נבחר ל־דעת עורך, תבע מאגודת ה־סטודנטים החל־אביבית לבטל את מינוי המכרזים שהתקיימו ולקיים מכרז חדש „כאחר ש־המכרז כפי שנערך היה בלתי הוגן, פגום ביסודו, ובנוגד לעיקרי הצדק הטבעי כדבריו. עוד טען אלתרמן בטבתב שעלה לראשי אגודת הסטו־דנטים: „במכרז כפי שהוא נהל הוצרו לחלוטין כללי ה־דיר מצב זה כ„רע בהיעדר" ומוען: „עיתון לא צריך לי פחד מביקורת על מוסדות ה־אוניברסיטה ואגודת הסטודנ־טים שבטופ של דבר היא גוף בבלי ומסתדרות שמנים לעבוד הביקורת על ידי בחי־רות מדי שנה".

גם באוניברסיטה. העברית קיימת בעיה הדומה בין עו־רכי העיתון לסטודנטים ה־סטודנטים. מציד אריה שטרן: „אנו מהלכים על חבל דק: אמנם אנו מקבלים כסף ב־הסתדרות הסטודנטים בעד הכל הכסף ניתן על ידי ה־סטודנט ורק מעבר אליהם ב־אמצעות מוסד זה. אנו מהוים כלי בטר של הסטודנט ולא של הסתדרות הסטודנטים וכל כתבה נגדם עלולה לגרום ל„סגירת ברזים" אך לטענת ש„אנו יודעים לבאר שמבנה אנו פוחדים, למרות זאת לא נרתענו מלהביע לעיתוניה ר־נעיהם בלתים וכיוניים שר־ניב לגבי עורכי העיתון. אפי־לו הגדירו את „פי האתון" כ־„כתב שיפוטי" — מובן שזה יוצר אריה בלתי נעימה ב־עבודה".

● למכור או לא למכור?

„בה קיל" — עיתון הסטו־דנטים באוניברסיטה „בר־אילן" מקדיש עצמו לטיפול בנושאים הקיומים לאוניבר־סיטה וכבעצם אינו עוסק, ב־ענינים עולמיים. העיתון ב־שא אדוי דתי על ידי תתי־ארגון מצביע רבות על אבי־מורדים במחנה הדתי. „בת קול" אינו נתקל בחיכוכים רציניים עם אגודת הסטודנטים באוניברסיטה למרות שגם הוא אינו חוסך את שבט ביקורתו, ואף קרא לא מכבר לפיזור מדגת האגודה הנוכחית בחי־רות הדתות. אמר ישראל זכאי — עורך העיתון: „יש לי חופש מלא. חוץ מבקשות לעיתון להכניס המנה או כתבה מסוימת אין לחצים כלל. אחת הסיבות היא אדי־שות — גראה שלא אכפת להם כלל מהנבחר זה אחת הרעות החולות המעקדות אר־תנו".

עיתוני הסטודנטים מתל־קים בקמפוסים הינם והשמ־קים בהרצאתם דרשים לאפשר את מכירתם, לפחות. במחיר סמלי. בימים אלה נעשה נסיון לשכנע את התאחדות הסטו־דנטים הירושלמית להחיד את מכירת „פי האתון" אך זה נכשל. הסיבות לסירוב, לדעת הנוכחים, אי האמון למספר עיתונים בקמפוסים בארץ ר־הגרל של הסטודנט לקבל את העיתון חינם. באיזך מר־דגשת השובדה כי הנוכחים לחהים למסור את עיתוניהם אך אגודות הסטודנטים בבל־עות מסך בגלל חשש לראות בבמדי מכירת גבוכים הוסר התחיות כללי ובשל פחד מ־כישלון בסחר חמור.

דיר דינה גורן מהמכון ל־קומוניקציה מחייבת מכירת עיתון סטודנטים לפחות כדי לכסות הוצאות ולאפשר קיום עצמאי יותר. „אולם לעיתון נמכר יש יתרונות הנפנים" מוסיפה ד"ר גורן, „איכשהו אין לי אף מעט דרך ארץ למשקר הבחולק חינם, גדף מבנו ריח פרסומת או ערבתו אינה מצדיקה את מכירתו. חינם שוחה חינם".

עיתונות הסטודנטים וצר־תונות הנוער אינם מפותחים בישראל. בעעם מדי שנה מר־חלף עורך וקיימת תחלופה גבוהה של כתבים. ה„שורר" נות מדי שנה. העובדים עובדים ממילא לעבוד בעיתונים לא סטודנ־טיאלים ולאחרים הכתיבה ב־עיתון סטודנטים היא בבחינת „חוויה חולפת, בארצות הי־ברית, לעומת זאת מפותח זי־נרשא הרבה יותר והוא נרם תברותי חשוב. הדבר מהבטא בקיום אגודות של עיתונות בתי־ספר, ועיתוני קולנים ד־אוניברסיטות דנים. באוניבר־סיטת לימאן בניו יורק. ל־משל, קיימים כלבד עיתון ה־סטודנטים הכללי גם עיתונים סטודנטיאליים־אתנים המיוע־דים ליהודים, לשרקו־יקאנים לכוערים ורבים אחרים. בעיתון „מרי פוד" היוצא בקונטיקט עובדים. לא עונה בכ־ירים איש למרות שהוא נמשרת אר־כלוריה. יל 17 אלף נפש ב־לבד. בין ... דרכי דוברי בעיתים בהיהה על הניבר כי מעבד בבסר „ברד הסטודנ־טים" כי „יהוד סיבריאאס ה־עיתונות המחתרתית בזל־תריסר מציים ברחבי אמריקה הצונית מציין את ליהה של שיטה הקשורה הכל יבבי־ית בחרבות הנוער".

עיתוני הסטודנטים בעולם משכשים מקור בלתי נדלה לביקום כוח אדם לעיתונים ה־גדולים שעורכיהם הדים בלי הפסק אחר כשדונם. איש רוחנמאל, יהודי שעבד כבבר זיסר בעיתון סטודנטים קמן באוניברסיטת לימודיו „בחר־על ידי ה„ניו יורק טיימס" והגיע הוה לאחר מכתביו ה־בכירים והעורכי העיתון. גם בישראל יהלו מספר עיתו־נאים העובדים בעיתונים הדר־מיים ובעשות הקידוח את צעדיהם הראשונים בעיתוני סטודנטים.

בוחרים צובאים על הקלפי בבחירות שנערכו לאחרונה להסתדרות הירושלמית

דורשים בחירות יחסיות להסתדרות הסטודנטים בבירה

לפי התוצאות של הבחירות תשמור קסט"ל על מקומה בראשות ההסתדרות ✶ בהצבעה השתתפו רק 20 אחוז מבעלי זכות הבחירה

מאת **מרגלית טולדנו**

לפי הנתונים הסמנ־פיפיות של הבחירה ל־ועידת הסתדרות הסטודנ־טים בירושלים בסתבר כי מיעת „קסטיל" — קבוצת סטודנטים לאומיים, תשמור על מקומה בראשות הדנ־תרות גם בשנת הלימודים הבאה. בהצבעה שהתקיי־מה בקמפוס הירושלמי ב־יום רביעי, ה־26 לאר, השיגו הנציגים סטיעת „קסטיל" — 32 מנדטים, מיעת „קמפוס" (שמאל) — 19 מנדטים, „הנשיש" (מערך) — 11, „בבחי־רה" (דתיים) — 11, „עדיה" (לא מפלגתיים) — 8 ד־קאנדים שונים — 8 מנ־דטים. לגבי 4 מנדטים נו־ספים עדיין הדיון פתוח ונקף אך יש להניח שהי־הצבעה הבלתי של מאון הכרעות לא השתנה מאפן משמעותי בעקבות הפרה.

עיבוד הסטטיסטיקה בהצבעה היה נמוך מבשנה שעברה ר־לפי הערכה, לא עלה הטעם על 20% מכלל הסטודנטים בעלי זכות הבחירה.

לראשונה מזה שלוש שנים התנהלה מערכת הבחירות ל־הצבעה בקמפוס בירושלים באופן עצמאי ומסודר, בלא ההערבות בהי משמר או פיקוח צידי דין. נראה כי השנה לא יהיו מערערים על הרצאה „קמפוס", המאכזבה מהירה הנלולה בהמיכה בה (כ־37 כנדטים בשנה שעברה ל־19 השנה) תדרש ברור ב־יחס לסידרי הצבעה בכמה מהקלפיות שבהן בנגו, לדברי מעילית, את הצבעתם של תומכים מובהקים ב„קמפוס" או ש„אבודי" קולות הראים עבורם.

פעילי „קמפוס" תולים את קולר המסדם בשיטת הבחי־רות ה„איזוריות" הנהגה ב־בחירות להסתדרות הסטודנ־טים, אשר בעוותה את הנוצ־אה בכך שגורמת לאובדן קולות רבים בספירה. הבחיכה למעשה, להערכתם, בדשיפות „קמפוס" ו„מעיל" הנתה בדולה מהרבה. בקונים כמו פילוסופיה, הנאולוגיה, מדרח־תיכון ופסיכולוגיה ל„קמפוס" יש רוב מכריע (50 מול 12 בפילוסופיה) שאינו בא לידי ביטוי מעשי בהשפעה מהס־דרות הסטודנטים.

השיטה האיזורית מתאימה למצב בו רק שתי רשימות בחלות משתתפות בבחירה, כפי שקרה בשנה שעברה. „השנה, ריבוי הרשימות המתחרות גרם להפסד קולות רבים ו־רשימת „קסטיל" לכן, עקב בלה שוב כדי מעבר לחסיכו־המשיות בה בקמפוס אנו לגו מעיל „קמפוס". „לכן אנו דורשים בחירות יחסיות לפי רשימות שלמות על קבוצה קטנ־ויצרת מתוחים של הקמפוס".

מסיבה „יבמה", המתפקד בקמפוס כמו בבמה, כלשון המאנגלים, נמסר כי החיבו־משביעים בקואליציה יחד עם „קסטיל", „מעיל" ו„עדה" רחבה כדי לנטרל את הפולי־טיזציה בהסתדרות הסטודנ־טים. אך מלאכת הרכבת ה־קואליציה ובחירת הדיר הי־תהליך שידרוש עוד זמן, ב־רורים והתייעצויות עד לפגי־רעה הסופית.

מגמה להכשרת מורים בביה"ס לטכנולוגיה בבירה

מגמת לימודים חדשה, להכשרת מורים שכנולוגיים לב־תי־ספר תיסמיים הוחלה בשנת הלימודים הבאה בבית הספר הגבוה לטכנולוגיה בירושלים. תלמידי המגמה ומר־שת ישתלבו, ככל תלמידי בית הספר, עם מלימודים המר־נים בהצבעה ישיבה בשעות הבוקר, ויכשיר עצמם לר־האה מקצועות כגון — אלקטרוניקה, מיסיקה, אוטומטיקה המחשבים בשנות אחר הצהריים. תלמידים ותשים ילמדו במסלול המיוחד ארבע שנים ואילו תלמידים ובנגרים של בית הספר יוכלו ללמוד במרכזית מאצת משך שנתיים. כולל עבודה מעשית. בראש המסלול תחדש שיעוד כ־תלמידים כל השנה, עומד מר שמעון בולג מומחה לשנה צבי הוראת מכולוגיה.

שינוי מיקום תחנות „אגד" בתחנה המרכזית - תל־אביב

החל מהיום, יום שני 31.5.76 יחולו השינויים דלקמן במיקומן של מספר תחנות „אגד" בתחנה המרכזית בתל־אביב:

קווים שיועברו לרציפים המרכזיים

קו 921 ת"א תיפה מאסף יועבר מרחוב הגר"א לרציף מס' 1.

הקוים 831 לטבריה. 821, 823 לנצרת, עפולה. 826 מגדל העמק. 833 עמק הירדן. 841 לקרית שמונה. 828 בית־שאן. יועברו לרחוב פין לרציף מס' 2.

קווים שיועברו מהרציפים המרכזיים לרחוב פין

הקוים 154 בית דגן. 465 בר־שמן בית עריף. 467 בית עריף, בית נחמיה. 452 גנות. 154 חמד צפריה. 153 כפר חב"ד, 478 כפר טרומן. 461 לוד רכבת ד' שכונים. 461 צריפין יועברו מרציף מס' 1 לרחוב פין.

הקוים 157 באר יעקב, נצר סירני, יוהנה ז'בוטינסקי, תלמי מנשה. 467 נמזו, חדיד, כ. דניאל. 471 זיתן, יגל, אחיעזר. 475 נ.ת. בן גוריון. 451 רמלה, יועברו מרציף 2 לרחוב פין.

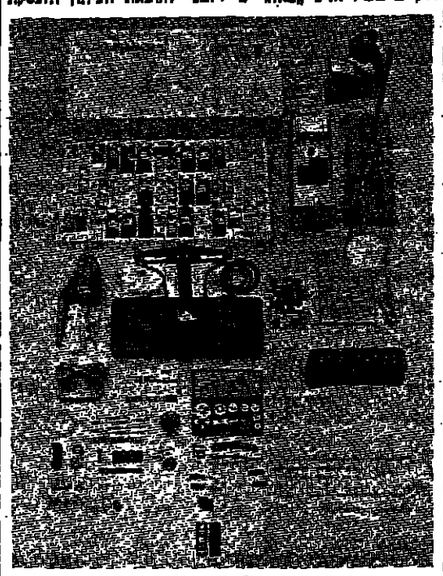

תיק מכשירי מעבדה לניסויים בבית ניתן לסטודנ־טים הלומדים באוניברסיטה הפתוחה בבריטניה נזרות משמש בפרגוגיה

וסיעה טובה

קמפוס דף לסטודנט

600 בוגרים ומוסמכים השנה באונ' בן גוריון

מאת **בני מידון**

מקבי הלוקת הצדות ל־600 בוגרים ומוסמכים אשר סיימו את לימודיהם בפאקולטות השונות באוניברסיטת בן גוריון, יתקיימו השבוע. כמו כן יקבלו 108 מוגרים פתוחי לקת להכשרת מורים הצדות הראה בבתי הספר התיכו־ניים. מספר מקבלי התארים האקדמיים השנה גדל ב־20% ממספר מקבלי התארים בשנה שעברה, ומספר מקבלי תעו־דות הנראות גדל ב־45%.

היום מרצקים 285 תארי „מומחה למחנים" למגוני מחוזר הנדיאה בפאקולטה למדעי הטכנולוגיה. בוגר אחד שלמה מיכאלי, סיים את לימודיו בהצטיינות יתרה, ו־14 בוגרים אחרים סיימו את לימודיהם בהצטיינות. שלושה מהם יקבלו הוים תואר „מגיסטר למדעי הטכנולוגיה".

סמסטר קיץ הונהג לראשונה באוניברסיטה

מאת **עודד פלר**

באוניברסיטת חיפה

השנה יתקיים לראשונה לימודי סימסטר קיץ באוני־ברסיטת חיפה, אשר יכללו בנוסף של קורסי לשונות ומ־כינות, גם קורסים מתוך לימודי הנוגים עצמם. הנהגת סימסטר קיץ באו־אר, להקל מן הנטמס המוסל של הלמידים במשך השנה, לאפשר לסטודנטים בכך, לחלק את לימודיהם גם על פני כל חודשי הקיץ. כן מדגדת הרחבת מסגרת הקורסים לצמ־שר להלמידים אשר נצרכו במשך שנה הלימודים פרקי זמן מסוכנים מלימודיהם, להשלים בחודשי הקיץ חלק ממה שהחסירו. ההשתתפות בקורסים ומילוי הדרישות הנדרשים בהם (לרבות בחינות, עבודות וכיוצא בזה), יחשבו לחל־מיד כמילוי הנבוהים ממגמרת שנה הלימודים.

חידוש נוסף השנה, לראשונה, יהיו הקורסים בסימסטר הקיץ פתוחים גם לקהל הרחב, בעמכה לשלב בהם מורים מבתי־הספר, שיבקשו לנבל את הנמשת הקיץ, סטודנטים ממוסדות אחרים להשלבה בנהנה, ומורחים שוחרי דעת.

קורסים של סימסטר הקיץ יכללו אך ורק קורסים השלובים במעוך הלימודים האקדמי באוניברסיטת, כגון: היסטוריה של עם ישראל, היסטוריה כללית, ומיסטוריה של המזרח־התיכון, לימודי ארץ־ישראל, מדע המדינה, כלכלה, סוציולוגיה, חינוך, לימודי המשפט.

תלמידי מדע המדינה מוחים על פיטורי מרצה

באוניברסיטת תל־אביב

דוקטור גבריאל אריאלי — מרצה בחוג למדע המדינה הת־בשר לא מכבר כי בשנת ה־לימודים הבאה לא ימשיך להוריה בחוג, לאחר תום ת־קופת עבודה! הזמנית שנכשכה כחמש שנים ונחלט שלא להמשיכו עוד בסמרה זו. תלמידיו בקורסים בכחוג למדע המדינה, סוציות, יחס המסורתיה וגישות הישיות במדע המדינה, התנגדו להפסקת עבודתו הנוו על כך. כ־150 סטודנטים מתלמידיו חתמו על עצומה המוגשת לרקטור האוניברסיטה, נשיא האוניברסיטה, ורשם החוג למדע המ־דינה וכה אמר: „לאי חידוש חוזה בדרשים שלושה קרי־טריונים שאחד מהם היא חוזה דומה הסטודנטים על המרצה כמרצה. מעולם לא נשאלנו על דעתנו בחידון ודרישתנו היא שיישמה צדק: לא יתבנו פיטורים של מרצה בלי לשאול את תלמידיו".

ראש הנוגה — דיר אפרים מורגוביץ ודיקאן הפקולטה למדעי הטבע — פרופסור סגדיה הבהל סירבו להגיב על הענין.

אפשרות לתואר ראשון במינהל עסקים - בטכניון

מאת **יששכר בן אלחנן**

בעוד שבמשך הוריכת בין האוניברסיטה העברית הר־מיבה להשכלה גבוהה — שמרבה לאשר לימודי תואר ראשון במינהל עסקים בבכלה זו — בסתבר שזה כשמונה שנים ניתן ללמוד למעשה לימודי תיאר ראשון במינהל עסקים בסמגרת המסלול לכלכלה ותיהל בפקולטה להנדסה תעשיה הקיל בטכניון.

לבוגרי הכגמה לכלכלה וניהול בטכניון, מוענק בשם לימודיהם הואר „בוסמך לבדעים בכלכלה וניהול", שלבדר־ראשי הנבבה, עולה באיכותו על הואר ראשון במינהל עסקים בלבד. הלימודים בבגמה נבשומים, אוכנם, ארבע שנים ולא שלוש, אולם כלבד ובריטת יקיד מקיף בכלכלה וסטטיסטיקה הם כוללים אף את מרבי השנה הראשונה לתואר שני במינהל עסקים.

עצרת מחאה נגד העלאת שכר הלימוד

בטכניון

אגודות הסטודנטים של אר־ניברסיטת חיפה הטכניון יארכנו כתר עצרת מחאה נגד כוונת משרד החינוך והתרבו־ברשיטאות להעלאה כוטרת בשכר הלימוד. בעצרת, שהתקיים בבנכו שטנת הדר הכר־מל, יקראו נציגי הסטודנטים החיצניים להמשיך את הלימוד לכדר המהירים לצרכן, כפי שהכליצה בזכנה ועדה אצרנם לקביעת שכר הלימוד.

כדאי להיות סטודנט

מאת **חיים שטנגר**

אז ככה זה, כדאי ל־היות סטודנט ואתם יכ־לים לשאול את אדי אם אתם לא מאמינים. מה יהיה שכר־הלימוד בשנה הבאה, זה בכלל לא מס־ריד אותו, בשביל מה. הוא נרשם לאוניברסיטה וזהו. בעצם עכשיו הוא חזר מטיול קצר באירו־פה וזה היה די זול ל־דבריו, בהתחשב בעובדה שהוא נסע כסטודנט וזכה בכל ההקלות האפשריות. זה שהוא לא ראה את האוניברסיטה מאז נרשם אליה, לא מטריד אותו בגרוש. מה יש, הוא שואל, אותי, אני צריך ללמוד כמוך ולשלם 10,000 ל"י. הוא שילם דמי הרשמה ומספיק לו, מה יש הוא לא נחשב סטודנט, תראו הוא אפ־לו רשום במזכירות ה־אקדמיה.

בניויורק למשל קיבלו אותו בכל הכבוד ואפילו הציעו לו שידוך רציני, אתם חושבים שיש לכם ציאנס לתפוס שידוך כמו שהציעו לו בין הדשאים של הקמפוס? מה אותם מספרים לי על חתתיכה ממלבס, נכון שלאבא שלה יש שתי מכוניות, אבל מה זה בהשוואה לאות ש־אדי כמעט תפס בחוץ כמן שאותם דגרתם על הנטתה המסובכת הזאת. (איך קוראים לה שכחתי, אבל זה לא בכללי, אלא בגל אודי...).

בהייד־פארק נתנו לו לדבר בלי הפרעה ואפילו השתיקו את הערבים ש־הפריעו לו, וזה בגלל ש־הוא אמר שהוא סטודנט מאוניברסיטי אף גירד־זלם. מאיפה יש לו כסף אתם שואלים מזיאר־מרת מאיפה? אתם של־מתם 10,000 ל"י נכון? הוא לא שילם, הוא נסע בחצי חינם כסטודנט ל־חוץ־לארץ ועכשיו הוא עושה הופעות בסקנדי־נויה. דרך אגב הוא נרשם לאוניברסיטת שטוקהולם למחלקה לסכסולוגיה...

נתנו לו את המלגה ה־יחידה שהיתה להם ל־תלמידי חוץ ואז הוא שמר את הדולרים שהיו לו (לא את אלו מלילר־בלום, אלא את אלו מה־שכר־לימוד) בשביל להוד־מחות במקצוע ולהכין את עבודת־הדוקטורט שלו ב־נושא: „הסקס ב:ורך־הקודש הלכה למעשה".

בסוף התחשבו בעובדה שהוא לומד באוניברסיטה בארץ ונתנו לו פטור רציני מהרבה שיעורים, כך שבסוף השנה הוא יק־בל על בטוח את תואר הדוקטור. לא, הוא לא חושב לחזור לארץ, כאן עוד יקחו ממנו את תער־דת־הסטודנט ויקראו לו למילואים בשביל מה? הוא שלח הודעה למשרד הרישום שהוא מקפיא את הלימודים וביתיים הוא סטודנט לעוד שנה. אז מה אותם מפמנים נגד העלאת שכר־לימוד? ש־למו את המקדמה ושעו לחוץ־לארץ, יש לכם תער־דת־סטודנט או לא?

בשעורה האחרון: „אם אתם רוצים למצוא פר־סים ביוגרפיים נוספים על ויקטור הוגו, לכו לראות את הסרט אודלה. זו וזה־יה לכם ההזדמנות האח־רונה לצאת לבילוי לפני עונת הבחינות".

הקומונה העליזה

על לוח המודעות של הסתדרות הסטודנטים למדעי החברה באוניברסיטת תל־אביב מצאנו מודעה המכשירת לכל שבוע לסטטיסטיקה ישנה סטודנטית עליזה ה־מעוניינת להקים קומונה חברותית עם עוד שלושה סטודנטים וזוגה שמי ה־קמפוס.

כתובה לכל דורשת

חברת של הסטודנט ל־כלכלה א.ל. מאוניברסיטת תל־אביב נדחפו למצוא אותו ניצב ליד מכונת ה־צילום ומשכפל את ה־כתובה שלו. כששאלוהו לפשר הדבר הסביר להם כי יש. בדעתו לחלק את השותקים לבנות המסתדרות אחריו בקמפוס כפיצוי על טרובו לצאת עימן.

קמעי הפוקנטריה הנמצא הפעם על ידי רישומה מיי־זלפ־שיף הייא שמבר.

האתון

נורת היחסות

„אתונה החלו באוני־ איות בר־אילן ב„מבצע ה" ובמהלכו נתבקשו תגנים שהסתובבו גלוי־ ש לחבש כיפה לרא־ באחד המקרים בא־ זה לסטודנט ושאל אי־ מדוע אינו חובש כפה. טודנט השיב: „כפת־ נים משמשת לי כסוי ש". והחזיר לו המרצה: צה חושב שכפת ה־ ים תכסה ראש קטן כ־ ך ?"

לו יש כבוד

משפורסם כי משכורתו ל פרופ' מן המניין מגי־ לכדי 4874 ל"י ושכ־ של האסיסטנטים מגיע ד 2688 ל"י אמר אחד טודנטים באנחה: „ו־ ם עוד חושבים שזה וד להיות דוקטור. זה לי כבוד, אבל מבחי לים כבוד?"

„אוצרות" הים

בשעור על גושא „מש־ הים" סיפר המרצה ופ' שבתאי רזון לתל־ ידי על ההחלטות ההד־ ת של הדיבה לכשפט ם ממנה שב לאתרונה ין השאר סיפר על ה־ מכם לשמירה על אוצ־ ת הים. משביקש מאחד טודנטים לנקוב בסכומ ל אוצרות ים אלו נע־ ו: „פחיות שימורים, קבוקי קוקה־קולה ושוד אר ידשות".

ההבדל הקטן

על ההבדל בין סטודנט סטודנטית שמצנו לאחד זוה בטנזה. הראשון נב־ ן והמחוגו, השני גבחן ותחון.

ההזדמנות האחרונה

המרצה לספרות כללית ד א.ה. מאוניברסיטת ל־אביב שהה לתלמידיה

אגודה לקימום מפגרים

קרן מילגות והשתלמות בחסות נשיא המדינה

מילגות למודים לשנת הלמודים תשל"ז

אקי"ם מכריזה בזה על הענקת מילגות למודים לסטודנטים בשנה האחרונה ללימודיהם בתחומים:

* **תנוך מיוחד** (כולל חנוך גופני)
* **עבודה סוציאלית**
* **פיזיוטרפיה**
* **פסיכולוגיה שקומית**

סכום כל מילגה הוא בסך של —.6,000 ל"י, לשנה

מקבלי המילגות יתחייבו כדלקמן:

א. להתמחות בתקופת קבלת המילגה בשטח הפיגור השכלי, כולל בחירות הפיגור השכלי כנושא לעבודת גמר.

ב. עבודה באחד השרותים למפגרים במקום עבודה יחיד או עיקרי לתקופה של שנתיים לפחות, עם סיום הלימודים, בהסכמת אקי"ם.

מילגות השתלמות

אקי"ם תעניק מילגות השתלמות לעובדים ממקצועות שונים העוסקים בטיפול במפגר ושיקומו.

סכום המילגה לא יעלה על 50% מההוצאה הכללית של ההשתלמות, עד לסכום של —.3,000 ל"י.

פרסים למחקר שימושי־יישומי

אקי"ם תעניק למדענים או לסטודנטים הלומדים לקראת תואר שני או שלישי פרסים לשם בצוע מחקרים שימושיים־יישומיים בתחום הטיפול במפגר ושיקומו.

סכום כל פרס הוא בסך —.3,000 ל"י.

*

בקשות למילגות יש להגיש בכתב על טופס שאפשר לקבל באקי"ם — ועדת קרן מילגות והשתלמות בחסות נשיא המדינה, ת.ד. 956 תל־אביב.

בקשות יתקבלו עד יום 30.6.76.

דקדה אלקטרוניקה

שד' בן־ציון 8, ת"א טל. 239981

אנחנו עושים זאת אחרת
מערכות להרכבה עצמית

החברה הממשלתית למדליות ולמטבעות

מודיעה על הנפקת מדליה ממלכתית

ניתן גם להזמין המדליות הנ"ל בכתב מירוף התשלום.

נבל, לא כל אחד יכול לפיות התנית, אבל כל אחד יכול לבסיר חיילים הבאים משק!

המועצה המקומית מורשאן

מכרז חוזר

המועצה המקומית מורשאן מכריזה בזה על קבלת מ־ צעות לבנית חדרי שירותים בבית הספר היסודי ב', כל המעוניין להשתתף ב־ מכרז, יכול לקבל את תנ־ נאים, המפרטים וטופס ה־ מכרז ממשרדי המועצה המ־ קומית מורשאן או ממשר־ ד המהנדס מתמוד עב־ עוני בבצרת, תמורת תש־ לום של 250 ל"י, שלא יוחזר.

יש להגיש את הצעות ב־ מעטפה סגורה בצירוף ע־ רבות בנקאית בלבד, ב־ גובה של 10% מגובה ה־ הצעה, למשרדי המועצה המקומית מורשאן, לא יאו־ חר מיום 14.6.76, בשעה 12.00.

אין המועצה המקומית מ־ קבלת הצעה מקבלן לא רשום. המועצה המקומית אינה מתחייבת לקבל את ההצעה הזולה ביותר או כל הצעה שהיא.

יונס נסאר
יו"ר המועצה
המקומית מורשאן

המועצה המקומית מורשאן

מכרז

המועצה המקומית מורשאן מכריזה בזה על קבלת ה־ צעות להתקנת פנסי תאו־ רה על עמודי חשמל „בטון וצץ" הקיימים במורשאן. כל המעוניין להשתתף ב־ מכרז יכול לקבל את תנ־ נאים והמפרטים וכן את טופס המכרז ממשרדי ה־ מועצה המקומית מורשאן, תמורת תשלום —.100 ל"י אשר לא יוחזר. יש להגיש את המכרז במעטפה סגו־ רה בצירוף ערבות בנקאית בלבד, בגובה של 10% מ־ ערך ההצעה.

המועד האחרון להגשת הה־ צעות הוא יום ב', 14.6.76, שעה 12.00.

אין המועצה המקומית מק־ בלת הצעה קבלן לא ר־ שום. המועצה המקומית אינה מתחייבת לקבל את ההצעה הזולה ביותר או כל הצעה שהיא.

יונס נסאר
יו"ר המועצה
המקומית מורשאן

בנין: פקודת החברות

ובענין: ישראפבניט בע"מ בכינוס נכסים

הודעה על מכירה

ניתנת בזה הודעה על מכירת נכסי ישראפבניט בע"מ

הכולים:

1. 7 מכונות סריגה ענולות זיקוד מדגם חנים א־36, עובי 18, קוטר 30 צול, תוצרת דוביר.
2. מכונת גיקוב פילמים למכונות הענולות הניל מדגם 36־6, תוצרת דוביר.
3. 2 מכונות סריגה שטוחות מדגם ג'.די.ר. רחב 190 ס"מ, עובי 12, תוצרת דוביר.
4. כאנים אוטומטיים 60 ק"ג, תוצרת אוטמה.
5. 3 מזגני אוויר, 2½ כ"ס לחדרים וקירור, תוצרת אלקטרה, 2 ארונות מתכת ושולחן כתיבה מתכת עץ.
6. מכונית בטא מדגם אטל רקורד 1200, שנת ייצור 1971 (מרכב סגור).

הנכסים הנ"ל ניתן לרכוש בשלמותם או בחלקם.

פרטים נוספים על הנכסים הנ"ל אפשר לקבל במשרדו של החתום מטה בתל־אביב, רח' אלנבי מס' 96, טלפון 615841, בין השעות 12.00—14.00 בכל יומות המסחר. את הנכסים הנ"ל, פרט למכונית, אפשר לראות במקום הימצאם, בכתובת החברה הנ"ל ברחוב הנרשה מס' 12, תל־אביב, טלפון 36864, לאחר תיאום מוקדם על מועד הביקור.

הצעות בתוספת עקדון של 10 אחוז מגובה ההצעה בצ"ק בנקאי יש להגיש במשרדו של החתום מטה עד לתאריך 15.6.76.

אין החתום כטה מתחייב לקבל את ההצעה הגבוהה ביותר או כל הצעה שהיא. המכירה סעובה אישור של בית המשפט.

מנחם פרופס, עו"ד
כונס הנכסים המנהל של ישראפבניט בע"מ

הנהלת בית החולים הדסה, ירושלים

מודיעה

כי מתאריך 1.6.76 על החולים הבאים למרפאות — להביא עמם תעודת זהות.

*

חולים אשר לא יביאו אתם תעודת זהות לא יוכלו להתקבל לטפול.

חוק התכנון והבניה תשכ"ה—1965

מרחב תכנון מקומי הרצליה

הודעה בדבר הפקדת שינוי תכנית מתאר מקומית/מפורטת

בהתאם לסעיף 89 לחוק התכנון והבניה, תשכ"ה—1965 ניתנת בזה הודעה בדבר הפקדה בשירות ההודעה הבזוזית להתכנון ולבניה מחוז תל־אביב והמחוזי הודעה הבקורת לתכנון ובניה הרצליה, של הכנית הנקראת: תכנית כפורטת מס' 1441 שינוי לת.ב.ע. מס' 313 הרצליה.

מקרקע של השטחים אשר התכנית מתייחסת אליהם:

גושים וחלקות: 6558 חלקות: 489, 498, 498, 499, 485, 503, 505, 483, 662 (חלק), 654 (דרך), 661 (דרך).

שם התכנית: רחוב הנרקיסים — גזה מסל.

עיקרי מטרת שינוי התכנית:

א. להמקיע שטחים לצורך הרחבת רח' הנרקיסים.

ב. להמקיע שטחים לשם פתיחת שביל לצורך הצבורת

ביוב ותעלה ניקוז בהתאם לתשרים המצורף.

הכל כאמור בתכנית המוטקת.

כל המעוניין בעניין התכנית רשאי לעיין בה ללא תשלום בימים ובשעות שהמשרדים האמורים פתוחים לקהל.

כל המעוניין בערעור, בנין או בכל פרט מבוני אחר הראה את עצמו נפגע על ידי התכנית וכן כל הוכאל לכך על פי סעיף 100 לחוק, רשאי תוך חודשים מיום פרסום הודעה זו ברשומות להגיש התנגדות במשרדי הועדה המקומית המכירה.

ד. רזניק
יו"ר הועדה המחוזית לתכנון
ולבניה מרחב תל־אביב

13.5.76

המועצה המקומית — אל־טייבה

טלפון 052-97197 ת.ד. 1

מכרז מס' 29/76

המועצה המקומית אל־טייבה מכריזה בזה על הקבלת **מכרז מס תת־קרקעי בטייבה.**

כל המעוניין כקבלת המכרז, המכירה ומפרט המכרז המשרד המועצה המקומית אל־טייבה, ישלם סך של —.50 ל"י שלא יוחזר.

כל המעוניין יכול לקבל אם הצעתו עד ליום 20.6.76 בצרוף ערבות בנקאית בגובה של 10% מערך ההצעה כל הצעה שלא הצרוף אליה ערבות בנקאית תהיה פסולה תנאי התשלום:

50% עם הגשת כל המכרז הלקוי מאושר.

50% לאחר שנה מקסיות הגבוהה ללא ריבית וללא הצמדה.

המועצה אינה מתחייבת לקבל את ההצעה הזולה ביותר או כל הצעה אחרת.

עבד־אל־רחים חג' יחיא
יו"ר המועצה

מזכירות מושב כפר יחזקאל

מכרז מס' 1/76

מכרז להקמת בריכת שחיה ומבנה שרותים

מתמנים בזה קבלנים מורשים בעלי ניסיון בבנין בריכות שחיה להגשת הצעות לבנין בריכת שחיה ומבנה שרותים בהתאם לתכניות המפרטים וכתב הכמויות המצויים בתוך תיק המכרז. אותו אפשר לרכוש במשרדי גבע מהנדסים בע"מ ק. שמונה, רח' הרצל 12/4 בשעות 8—15 תמורת 500 ל"י שלא יוחזרו. את תיק המכרז יש להחזיר בשלמותו כולל סט התכניות עם הגשת ההצעה. הבית המכרזים הנצב במזכירות המושב עד לתאריך 18.6.76 שעה 12.00. יש לצרף להצעה ערבות בנקאית בגובה 5% מערך ההצעה. ההצעות שאינן עונות לכל התנאים לעיל תפסלנה.

אין מזכירות המושב מתחייבת לקבל את ההצעה הזולה ביותר, את ההצעה בשלמותה או כל הצעה שהיא.

יהודה חי
מזכיר כפר יחזקאל

עיריית נהריה

מכרז מס' 26/76

עיריית נהריה מכריזה בזה על קבלת הצעות מקבלנים

להנחת קו ביוב בעין שרה בנהריה

את חומר המכרז, רשימת הכמויות המפרטים אפשר לקבל תמורת סך —.300 ל"י במשרד מהנדס העיריה חדר מס' 32 קומה ד', תחל מיום 30.5.76.

את ההצעות יש להגיש במעטפות סגורות עם סימון מספר המכרז בלבד בחדר הניל, לא יאוחר מ־9.6.76 בשעה 12.00 על הקבלן להוכיח כי נרשם אצל רשם הקבלנים. (יש לתמציא את מס' הרישום). ירלקח בחשבון ודע המקצועי וכושר הבצוע.

על הקבלן לצרף להצעתו ערבות בנקאית בשער של 10% מגיקף הצעתו. במקרה שלא הצרוף הערבות הנ"ל, ההצעה לא תובא לדיון.

העיריה אינה מתחייבת לקבל את ההצעה הזולה ביותר או כל הצעה שהיא.

א. שריר — ראש העיריה

המועצה המקומית יקנעם עלית

מכרז מס' 14/1976

המועצה המקומית יקנעם עלית מכריזה בזה על **ביצוע עבודות גינון ביקנעם עלית.**

פרטים על העבודות והתכניות אפשר לקבל במזכירות המועצה המקומית בשעות העבודה הרגילות תמורת תשלום של 100 ל"י אשר לא יוחזר.

ההצעות בצירוף ערבות בנקאית בשיעור של 10% מערך ההצעה יש להגיש למזכיר המועצה בהעטפה שמורה נושאת ציון מכרז מס' 14/1976 עד לתאריך 18.6.76 שעה 12.00.

אין המועצה מתחייבת לקבל את ההצעה הזולה ביותר או כל הצעה שהיא.

איגן גבריאלי
ראש המועצה המקומית יקנעם עלית

هكذا من الاصل

עולם המוסיקה: מערכות סטריאופוניות * רמקולים * כלי נגינה

האם המוסיקה היא גורם חיובי או מפריע במקום העבודה?

האם המוסיקה היא גורם חיובי או גורם מפריע במקום העבודה?

של נושא זה, בודאי, אפשר לקיים סימפוזיונים ארוכים. כמובן שהדבר תלוי בסוג הי עבודה ובאופי העובד. אך כי בלי להכנס לפרטים, אפשר להעריך שבעבודות השיגרת יות שאין צורך בכוח מרכזי מכסימלי, המוסיקה יכולה לע זור לשבור את השעמום ול תת הרגשה של חלוקת זמן בצורה יותר קלה ופחות מכ בידה.

מאז שאני עובד במחלקת הנוער בבית סיפור לעטוף (בש עות האבאי) במחקר על סגי יה המוסיקה בתעשיה (כמובן שמחקר זה כולל רק את הסק טור היהודי על כל עדותיו, כי את השפעת אום־קאל־תום ואל אטרש על תחליכי הייצור לא הסקתי לחקור עד כה). וראת מסקנתי:

אפשר לחלק את העובדים לשלוש קטגוריות:

א) אלה שאוהבים מוסיקה ומעוניינים לשמוע אותה ב־עצמה שבירה, המאפשרת ל־הבדיל בין פזמון של שלמה ארצי לבין סימפוניה של מו־צרט.

ב) אלה שלא אוהבים לש־מוע מוסיקה בכלל (יש להם אלרגיה למכשיר שמפיק רדיו והרעש מפריע להם ומעצבן אותם).

ג) אלה שמוכנים לשמוע רק תכניות מוסיקה, בעיקר הכניות מדברות, לפי־מומחים לשמוריק רדיו, לפי־נת האפה הגרודשה, לילד ה־פרובלמטי, משלם הבשים, ת־קנית הפולל בהסתדרות, יישון למשפחות במטבר, פינת הלי־מה בע־בית המדברת, (צ־רית של יום־יום כבר למדנו), וכן פינת היחנות בימי חבר־שי. לכל אחד(ת), סדר צדי־פות משלו ולמען תכנית זו הוא מוכן להפר את התקנות שקבע לעצמו.

במשך שנה שמעתי מדי יום ביומו את הגל הקל, החל מ־6.30 ועד 3.30. לבדתי במדר־גת הזמן את שמות הקריינים האחראים על התכניות, וידע־תי את שמם של כל אחד מ־הם. ידעתי שעורך מסוים אר־הד את אריק איינשטיין ואחר את מתי כספי, והוחל על שי־ריהם לעולם קרובות יהסית.

עשיתי הכרה עם עורכי־דין ואנשים חשובים אחרים הכר־כבדים בהשתתפותם את „הגל הקל". ואז — יצאתי לעצמ־אות. ניצלתי את ההזדמנות שזכיתי בטרנזיסטור קטן עם אוזניות, והלכתי בדרכים אות־ריות.

כאן... מדי בוקר אני נפגש מכולם בשעה 8.00 ומתבדר 3 שעות בעולמם של שובדים, באן ומבדרים. שמיעה היא בכלל לא כל כך רעה. בדיא מאד, לחר־כיב מנגנים לצלילי הכים־פוניה מס' 40 של מוצרט או אחר: היתר מתאבנים כדי ל־בחש מה מנגנים ומה מדברים, והדבר נהפך בסרוגות הוכן ל־מין „חידון מוסיקאלי" כאבר־שך.

2) אלה שמוכנים לשמוע רק תכניות מוסיקה, בעיקר הכניות מדברות, לפי־מומחים לשמוריק רדיו, לפי־נת האפה הגרודשה, לילד ה־פרובלמטי, משלם הבשים, ת־קנית הפולל בהסתדרות, יישון למשפחות במטבר, פינת הלי־מה בע־בית המדברת, (צ־רית של יום־יום כבר למדנו), וכן פינת היחנות בימי חבר־שי. לכל אחד(ת), סדר צדי־פות משלו ולמען תכנית זו הוא מוכן להפר את התקנות שקבע לעצמו.

בשלב זה אני מדליק את הרדיו המרכזי לחדשות בלבד (כי כולם שומעים אותן בכל מקרה). העתיד יוכיח מי צדק — הפסימיסטים שלא ה־אמינו בסיידור זה, או האופ־טימיסטים שגם כיום משוכ־נים שזהו הסידור הכי טוב ב־מקום שבו עובד יותר מיומדי אחד.

האם

(המשך „המפעל", גליון 176)

הכר את ספקטרקיט

הרעיון להקמת ספקטרקיט שוק הישראלי ולימוד יסו־לד לפני כשנה. מהנדסי חב' של נושא הקיטים הדק־ „ליקו שדותי הנדסת אלקט־חברת ספקטרקיט ישראל. רוניקה בע"מ" שלה נסיון המוצר הראשון של ספקט־עשיר בייצור מגברים והסמ־קיט הוא מגבר סטריאופוני חדשני קים גבוהים ומגברים עוצרים הנשם ופרש של מסגר נעד־מחמש שנים בעשרות מוסדות ומפעלים בינינו: כל שדות מעתה:

* קלות הרכבה מפתי־ה־ — (ותם מיומלי).
* שימוש ברכיבים ה־שנים המבוקשים ביותר.
* עיצוב וגימור שאי־מעולים בייצור הישראלי.
* אמינות גבוהה בשמי־רצופה (היחיד המקבל אח־יות מלאה).

מבחר כלי־נגינה

אתר, מה עושים עם האו־ ביצד להעצמיד את הסרנ־ כדי שלא יקלוט את הרעש ס־ הגורות הפלורסצנטיות וכ־ איך אמר פעם חכם גדול: „מרבה נכסים — מרבה דאג־ גה".

עדיין מוקדם לסכם לאילו תוצאות יביא ההסדר החדש. אם הוא יביא להאזנה יותר ל־מוסיקה רציונית יותר, הרי ה־שגנו בכך הישג נוסף. אם הוא יביא לתגברת השיחות ה־קולגיות בשיקבות השקט ה־כורר הזים, הרי „שספסר" את המטרה. ועוד לא הקדשנו את תשומת ליבנו לחברים שעדיין מהסיסים להכניס את האוזניות לאזניהם.

האם יסתגלו למצב החדש? בשלב המעבר אנו מדליקים את הרדיו המרכזי לחדשות בלבד (כי כולם שומעים אותן בכל מקרה). העתיד יוכיח מי צדק — הפסימיסטים שלא ה־אמינו בסידור זה, או האופ־טימיסטים שגם כיום משוכ־נים שזהו הסידור הכי טוב ב־מקום שבו עובד יותר מיומדי אחד.

(המשך „המפעל", גליון 176)

בקטהך כלי נגינה כל ש־ הוא עליך לבחור במובהר. כגון: אם בתעים חשקת הרי שתופי „סלינגרלנד" הוצרת ארה"ב הימם הנושים המשוב־חים ביותר והיצרן הידוע מפ־ ביקים לך 5 שנות אחריות ר־ ה הציע משהו לקנות לכל אחד מרנזיסטר, ובדרך זו ל־ בטל את הרדיו המרכזי — „ירצו — ישמעו. לא ירצו — לא ישמעו".

חלק מברו שהצעה זאת באה „להשארת המליצה" בלבד, ד־ אין כוונה להתייחס אליה ב־ רציות יתר. אך לאט לאט היא התחילה לחדור להכרתם של חברים שונים, ואפילו זכ־ תה לתכיכה הגונה. (מה לא עשים למען שלום־בית).

בהקשר זה צריך לסמר את הסיפור המרתק — כיצד הגע־ נו אחרי תקופה קשה ומלאת מתח ועצבות ליום הגדול מ־ קיבלנו את הטרנזיסטרים. אך אל יראה הדבר הזה פשוט בעיניכם! רכישת 14 טרנזיס־טרים נתפכה ל„מבצע" של ה־אחי, הוא נגבר בפשרה, כ־ כל החביעות. במקום „גרוג־ דיר" הסתפקנו ב„פיליפס". אך מה אפשר לעשות בימים ק־ שים אלה? — על כך נדון בפעם אחרת.

וכעת, לכל אחד יש טרנ־ יסטור. לכולם יש את אותם הטרנזיסטורים. עם אותו ה־ צבע, האותה האחריות. החיש מהר התברר שגם פה קייכות כספר בעיות, למשל: אם נות־ נים את הטרנזיסטור למישהו

בכה שבו מערכות סטריאו תוכל לראות בחנות אחת?

* אצלנו סעל 40 דגמים.

את המוסיקה המקצועיים שיעצו לכם את את מבחר המערכות הזו אני חדש אלקטרונאוט. המכירים מתוכם כל מערכת מהנשמים שעשיתם אם עם

דר' אלמוגבר ז' בפרנס רשת גן „כוכבי הישוב"

הכתבות בעמוד זה מוגשות על־יד־ החברות כשירות לציבור

להשיג מצויות הסטריאו המובחרות בארץ:
ירושלים: א. מ. אלקטרוניקה, אבן־ישראל 5 • מקל, בן־סירא 18 • צור — אלקטרוניקה, הגדים 1 • אבי יפה, אולפני הקלטה, רבינוביץ. תל־אביב: רן, זבוטב 24. רמת־גן: סטריאו קיט, מוני, ביאליק 32. חולון: אלקטרוסקס, מוקלוב 79. פתח־תקוה: טכנוטר, בוהליבר 16 - מכני אלקטרוניקס, המגדלה 12. חיפה: רדיו גולדשטיין, החלוץ 27 - סטריאו שידר, הרצל 59 • ציבלאוב, יבנה 1. שפלה: שטראוכלר, רחבה מרכזית.

יבואן בלעדי: אשר קיידן בע"מ. גוה גרנות 5, טל' 02/32086

MARANTZ מציעה:
סטריאו הייי-פיי אמיתי בהנחה אמיתית!

המחיר הרגיל -.9,750 ל"י
מחיר ההצעה -.8,750 ל"י

המחיר כולל:
● בכבר־סיתר Marantz 2015 ו־2 Marantz 2245 אמיתיים בכל עדיף לפי שיטה, המדידה הבלתי־מדיה של Marantz
● זוג רמקולים Marantz 4G 2 רמקולים – 40 וואט – בכל הכוח!
● אוזניות Marantz SD-5
לבחירתך בם:
● רמקולים 5G בהנחה –.930 ל"י ביחד –.9,680 ל"י
● רמקולים 6G בהנחה –.2,640 ל"י ביחד –.11,390 ל"י
● רמקולים 7G בהנחה –.3,990 ל"י ביחד –.12,740 ל"י
וגם: קופסה עץ לכבר־סיתר בהנחה –.190 ל"י
* הערה: המחירים אינם כוללים מכס וה־ מע"מ לדגמי S-3 ושעדי הכבים הקיימים.

10% הנחה

תקופת האחריות של marantz:
– לכבר־סיתר ואוזניות – 2 שנים
– לרמקולים 5 שנים

לצליל הנאה ביותר
We sound better

סוחרים מורשים: בת"א: אולטרא סטריאו, אבן גבירול 23; וידיאוטרון, כבר המדינה 54; סאונד אלקטרוניקס, בוגרשוב 42; מוראל, כבר המדינה 46; שפורס אלקטרוניקס, כבר המדינה 24; אמפוניק, אבן גבירול 139; שפורט, בן־יהודה 8. ירושלים: מיוחדת, אבן ישראל 2; רדיו לוי, שמואל 37. חיפה: „אלילים ביוקר", המגינים 54; רדיו ריבר, הרצל 25; סטריאו של שמחה, אחד העם 12; רדיו וחסון, בוריה 107; שידר, הרצל 59; פלג, שבטאי לוי 9. באר־שבע: סטריאו, הסרת האלקטרוניקס, העצאות 49. רמת־גן: צור־מוניטור, ביאליק 54; בית הסטריאו, ארלוזורוב 1. פתח־תקוה: רדיו חנוך, מוהליבר 4. רחובות: אלמור, הרצל 208. קריית־מוצקין: פלג, השופטים 12. נתניה: רדיו רדיר, הרצל 2. ראשל"צ: ברנפלד, רוטשילד 39. עכו: פלג, הרצל 18.

מפרטים טכניים: ת.ד. 11025 ת"א

ל. מ. מערכות סטריאו

מנרשוב 22 ת"א, טל. 286349

אצלנו תמצא מבחר גדול של
מגברים, טיונרים ורמקולים להרכבה עצמית.
כמו כן פטיפונים, טייפים, אוזניות, ראשים מגנטים, בדים אקוסטיים ועוד...
שרות מעולה ואדיב בחדר הדגמות אקוסטי.
פתוח: א'—ה' מ־10.00 בבקר עד 8.00 בערב
ו' מ־10.00 בבקר עד 2.00 אחה"צ

הושלמה בניית בית הספר הראשון בשיטה מתועשת

סולל בונה מקימה מבנים לבתי־ספר בשיטה מתועשת

בנין בית ספר חדש ש־נבנה על ידי סולל בונה ב־רחובות בשיטה בניה מתועשת, נפתח לידי העבירה ביום שלי־שי 25.5.76 בטקס וציבי בהשת־תפות ראש עיריה רחובות שמואל רמסמן.

הבנין שהוא בן שלש קומות מכיל 18 כתות ליסוד, אולם גדול למעבדה, מקלט דו תכ־ליתי, המשמש גם כתות ליסוד לכלאכה יד, ובנין נפרד גדול ומשוכלל המיועד לשמש אולם התעמלות.

הקמת ביה הספר במשכה אחת עשר חודשים ואולם אפשר לקצר את משך העבו־דה, ולסיים מבנים כאלה ב־9—10 חודשים בלבד.

עקב המחסור במבני עבור כמות זה, ובמיוחד בשיכונים ובאזורי מגורים חדשים, עו־דדו משרדי השיכון והחינוך את הקבלנים לפתח שיטות בניה חדשות, המקצרות את משך הבניה. בין המברות ש־פיתחו שיטות בניה חדשות היתה סולל בונה שזכתה ב־כמה כתרים, ביניהם, המברת להקמת בית הספר ראולם ה־התעמלות ברחובות, שהיה זה מבנים הראשונים שהוקמו ב־שיטת הבניה המתועשת, שיטה שפותחה בידי אנשי הטכנ־יון ומנהלי מפעלי הבניה של סולל בונה.

השיטה מבוססת על שימוש בעיגול אלמנטים מודולריים סטאנדרטיים שאותם מייצרים במפעלי הבניה של סולל בונה במבדרמים ערד, ובמפעל ל־מבנים טרומיים ובטון דרוך בחדרה, האלמנטים הטרומיים וכן רכיבים אחרים, מובאים אל אתר הבניה ובמקום נעשה החיבור באמצעים יבשים, ר־בתעם יציקות הלחמה.

המפעל במבדרים ערד מי־צר את הקירות המוגמרים ר־את וגימלונים, הקירות מגי־עים לאתר הבניה, עם ציפוי חיצוני, פתחים לחלונות, ה־חלונות עשויים מאלומיניום, אין צורך בצבע, והתרכבה נעשית במהירות ובדיקנות.

המפעל למבנים טרומיים ר־בטון דרוך, מייצר את ה־תקרות שאותם מניחים מקיר לקיר, ללא תימוש בעמודים ובמיכות, כדי ליצור אולם בעל מפתח גדול.

המחיצות הפנימיות עשויות מדגמות של גבס עם חלל פנימי כדי לכנע את הרעש בין כתלי הכיתות, וכדי לשפר באופן כללי את הבידוד זה אקוסטי, מצפים את הריצפה ב־P.V.C. ומתקינים בפרוזי חדרים תקרות אקוסטיות.

הבנין הקם בידי הגזרים הבאים:

המבנים: סולל בונה חפרי בה הבנין עניף ראשון יהוד מנה

הנדסה: ש. יהוד, י. שכרמי

עיצוב: ד. צ'ריאק.

הקרקע: הפעל לבנים טרומיים ובטון דרוך חיפה.

עבודת הבניה נמתיחה ל־פי הסדר שנקבע, ראש ע־רית רעלבת מר שמואל רמס־מן ציין לשבח עבודה זו, ר־אמר שהדרות לשיטת הבניה שמתוכה בידי סולל בונה, מקבלת הקריאה ליהד בנין בית ספר משוכלל הנאה.

בית הספר דניה ברחובות נבנה על־ידי סולל בונה בשיטה מתועשת

מדוע כדאי סטריאו להרכבה עצמית

בקטהך מערכת סטריאו תר־צה זוך עליך להביא בחשבון סמרביב הכיסים במחירים הבניה כדי למעלה מ־50%.

לזכות זאת מרכיב המיסים בקניית מבבר סטריאפוני מצר־לה להרכבה עצמית ולהע־רשם מאיכותן. ההאבה לכך פשוטה בתכלית.

אצל ל.ב. מערכות סטריאו ברחוב בוגרשוב 22, תל־אביב קובה ב/ טלפון: 298349 — המצא מבחר גדול של מגברים, עיתנים אף עולה על איכותן של מערכות הנצרה חוץ הינ־רות מוק פי שנים ויותר. וכאן תתאל את עצמך: היכן אוכל לשמוע מבחר של מערכות סטריאו להרכבה עצמית ולהע־רשם מאיכותן. ההאבה לכך פשוטה בתכלית.

אצל ל.ב. מערכות סטריאו ברחוב בוגרשוב 22, תל־אביב קובה ב/ טלפון: 298349 — המצא מבחר גדול של מגברים, שיעורים ורמקולים להרכבה עצמית, כמו כן מסיעוגים, מיעיבים, אנטנות, ראשים מגב־סים, בדים אקוסטיים, אביזרי מקלי ועוד.

הערות משלה ואריב ושעות הפתיחה נוחות. חדר ההדגמות האקוסטי שהוא יום־יום מ־10.00 בבוקר עד 8.00 בערב, ביום ו' מ־10.00 עד 2.00.

גם אתה יכול!

הלב המתוחכם

הוא ליבו של מגבר היוקרה הסטריאופוני
טפקטרה 700 אותו תכנה בעוד יוקר

מדוע טפקטרה 700?
בטפקטרה 700 הושם הדגש על מספר נקודות מפתח
* קלות תרכבה מפתיעה (חיווט מינימלי)
* שימוש ברכיבים שאינם מקובלים במיצור הישראלי
* שימוש ברכיבים החדשניים והאמינים ביותר
* אמינות גבוהה בפעולה רצופה (היחיד המקבל אחריות מלאה)
דרוש הדגמה בחנויות המובחרות והשווה בעצמך!
טפקטרוניקס ישראל, שד' ירושלים 98, טל. 748950, רמת־גן

Spectra 700

תל־אביב: אולטרה מערכות, רח' אבן גבירול 61; סטריאו מנסר, רח' אבן גבירול 101; L.M. סטריאו, רח' בוגרשוב 22. הולון: אלקטרוסקס, רח' סוקולוב 90. רמת־גן: ספקטרוקס, שדרות ירושלים 98. ראשון־לציון: מרטון אלקטרוניקס, רמה אליהו, רח' אנילביץ 2. אשדוד: אלקטרו טון, מרכז א' חנות 160. פתח־תקוה: כלקיט, רח' ויצמן 72. רעננה: דני אלקטרוניקס, רח' רמבי"ם פינת השוק. פתח־תקוה: סכנר עד, רח' מהליבו־16. בת־ים: אלקטרוליט, רח' בלפור 87. רמלה: רדיו עמי. יפו: שפר, שד' ירושלים 157. חיפה: רדיו גולדשטיין, רח' הולון 27. רעננה: אלקטרוניקה צפריר. רח' הרצל 208. קרית ביאליק: מרכז הטקלים והקיט, קרן היסוד 56.

...ולם המוסיקה * סטריאו * כלי נגינה

...ך להצליח בקנית ...רכת סטריאופונית

...חנויות בארץ נבחרת הסטריאו כפי מכשיר ...מתאים בהתאמה זו ...ברכישת מערכת.

הנהגאי אליקטרוניקה ...ריצבים אבי דרורן ...לעשות משהו בנידון ...את בית הסטריאו ...ארלוזורוב 1, כפר ...רמת־גן.

...של בית זה שהוא ...ת הסטריאו בלבד ללא ...בניה, יבוש, בישול ...אבירים לעקרת הבית. ...חדרון שונים אישית אל ...ומומנים אותו לבקר ...הסטריאו לפני רכישת ...ולו לשם ביקור בל־...

...ת מערכת סטריאו השו־...שש מערכת שמעית או ...ית, שתיתן צליל תמורת ...דה מכסף, יוכל לקבל ...זה את מבוקשו: מער־...טריאו מתאברות הסובות ...ות ביותר בעולם לא ...! יותר מחנויות אחרות. ...המצאו במקום יצרן ...ברמה גבוהה ושילוב ...אלי של מרכיבי המערכת

עיי מערכת בקיה יחידה ב־מינה, המאפשרת עיי לחצת כפתור היבור כל מכשיר לכל ומקול על כנת לבחזק איכות ...נוני צליל.

בית הסטריאו מתבסס בעיי־קר על הדרות שלאחר ה־קניה. חנות זו עובדת בשיטה אמריקאית. כלומר: בבקרה שיש תקלה במכשיר מרשים אבי או דרורן להחליף מכשיר בחדש ושירות זה נחשב כחי־דוש בשוק הישראלי. ברור כאליו שעם קנית המערכת, בשלמת המערכת לבית הלקוח מורכבת, כמוקמת מבחינה אקוסטית ומוגמבת הוך כדי הסבר.

בית הסטריאו מומין אתכם לחזות ולשמוע את המערכת הקוחדרופונית היחידה בארץ הניתנת להנחיה מרחוק, עד 30 מ' ולהשתתף בחזיה.

לקראת חגים מקיים בית הסטריאו את מבצע האביב שבו יינתן גם אחריות מעולות חינם עם כל רכישה מערכת.

אחבי הסטריאו מזמינים ל־ביקור בבית הסטריאו, רחוב ארלוזורוב 1, כפר הרשב ריש.

...לניק פסנתרים
SAUTER
STEINBECK
CHALLEN
BALDWIN
BARRAT &
ROBINSON
40 שנות ניסיון בשורות המוסיקה
מכירת אורגנים
EKO
מ־2690 ל"י
דיזנגוף 125 · 220303

הכתבות בעמוד זה מוגשות על־ידי החברות כשירות לציבור

למשרד החינוך והתרבות
עירית רחובות
ובית סולל בונה

ברכות לבניות
עם השלמת בנין בית הספר
המתועש ע"ש זלמן שזר

מ. צ'ריאק
מתכנתים יועצים בע"מ
רחוב בצלאל 1 תל־אביב

תכן תל־אביב
מדור העוגן פלסט

מסגרית פרז בע"מ
יצרני משקופים והבניות לבניה מתועשת
רח' שארית ישראל 11, יפו, טל. 821349

לסולל בונה
עם השלמת בנית ביה"ס
ברחובות
עלו והצליחו

מי. אי. פי. בע"מ
חברה להתקנות חשמל
והאמנת, רח' בוימן 8
טלפון 951651

לסולל בונה,
עירית רחובות ולמשרד החינוך
עם השלמת בית הספר הראשון
שנבנה בשיטה מתועשת
בשכונת דניה ברחובות
עלו והצליחו

ש. ירון י. שמעוני
מהנדסים יועצים בע"מ
רח' אסטמין 14 ת"א

למשרד החינוך והתרבות
עירית רחובות
וסולל בונה

ברכות
להשלמת
בנית בית הספר
ע"ש זלמן שזר

תג"ב תעשיות גבס למוצרי בניה
ייצור לוחות בניה מגבס מעוריין
וביצוע הקמת מחיצות. תקרות ומיזוג יבש

תג"ב תעשיות גבס למוצרי בניה, אזור התעשיה סגולה, ת.ד. 141
מרדיתקוה, טל. 03-901633. Gyps מקבוצת ישאטבסט.

למשרד החינוך והתרבות
עירית רחובות
ולסולל בונה

עם השלמת בנית ביה"ס בשכונת דניה

ברכות

מתתיהו עמיקון ארכיטקט בע"מ

צים
ZIM
אניות חשא
צפיות:
לנמלי חיפה
ואשדוד

31.5		רבקה
31.5	חיפה	S. Prince
1.6	חי./אש.	נתניה
1.6	אשדוד	רמתן
1.6	חיפה	אשל
2.6	חיפה	צים ניו יורק
3.6		Odin
3.6	חיפה	נרקיס
3.6	חיפה	Alexandros
4.6	חיפה	אריה
4.6	חיפה	North Gate
5.6	חיפה	לילך
2.6	חיפה	שרקמה
4.6		Sally
6.6	חיפה	אמנון
5.6	חיפה	דלמניה

לנמל אילת
ליאורה 3.6

צים
חברת הספנות הישראלית בע"מ
הקווים הסדירים
מ.דיזנגוף ושות' בע"מ

אתה רוצה את הטוב ביותר?
רכוש פטיפון Lenco
הפטיפון הטוב בעולם תוצרת שוויץ
עם תעודת האחריות המקורית של
וידאוטרון*
* וידאוטרון בע"מ-הסוכן המורשה הבלעדי לישראל
דרוש תעודת אחריות מקורית של וידאוטרון בע"מ
ללא תעודה זאת לא יינתן השרות המוסמך במסגרת האחריות
חברה ישראלית ליצור מוצרים אלקטרוניים
וידאוטרון VIDEOTRON
רח' ה' אייר 54 (כנר המדינה) ת"א, טל. 455168

TELEVOX
קיטים להרכבה עצמית
מגברים, רמקולים, פטיפונים
אלקטרון צ'ילג בע"מ
רח. החשמונאים 107 ת"א, טלפון: 260533

במה
חנויות סטריאו
מקצועיות
אתה מכיר?
אצלנו מוגרים רק סטריאו
בית הסטריאו
the stereo house

...ל. קובלסקי ובנו
...וכל למוסיקה
תל־אביב
...ח' אלנבי 119
ת.ד. 275
טלפון 623026
נוסד — 1914
...נתרים • Steinway — גיטרות קלסיות מוכרות
Ballester, — גיטרות ספרדיות • Yairi, Ar
Hagetrom, — גיטרות השמליות ונפה • Tat
Universal — אקורדיונים • Maya, Ar
• ארגנים ומפנטרים חשמליים • Bandmaste
• כלי נשיפה • Baleani, Armon — לקסרונים
— כנורות ובלים • Corton, Suzuki, May
• אכפליפיירים, מיקרופונים וציוד • Hopf, Tau
• חוטי נשמה, כינגו וקונגה • F.B.T. — פיזה
• כלדיזנים וחמוניות פה — Maya, Aria
• כינוליות, מצולות, מגגע ומחזלי — Suzu
• ביתרים • Catania, Bucol
Gibson, La Bella, Pirast
ובחר גדול של חווי נגינה קלסיים, להיסטים
ודשים, אביזרים שונים וכל צרכי המוסיקה
גם בסיטונות.

מערבות סטריאו
במבחר גדול • אצלנו יותר זול
פוטו סטריאו פספורט
בריהודה 8 תל־אביב

هكذا من الاصل

חקלאות * ציוד ומיכון חקלאי * לול * חמרי הדברה

נחנך מכון חדש לזרעי ירקות

בהשתתפותם של שר החקלאות מר אהרון אזן, סגן ה־שר מר מרפדי, בציבי משרד המסחר והתעשיה, מוסדות המחקר החקלאי, מנהלי משרדי החקלאות ביהודה ושומרון, הארגונים המקצועיים ר־חקלאי הארץ ומומנים רבים נחנך בשם ה' 13.5.76 מכון חדש לזרעי ירקות.

המכון, אשר הוקמו בו 3.4 מיליון ל"י, מאפשר תפ־קה של 1200 טונות זרעי יר־קות במשך השנה, כמעט הכ־פלה של הכמויות הרגילות. זוה הזדות לשיטות הנבשה ר־הוצאה על־ידי מכלים ומער־כת מכונות חדישות ביותר. מ־כונות עדיבות ומיוחדות תור־מות לשיטור טיב הזרעים ו־אחידותם. מערך חדש לאריז־זה אוטומטית מלאה בטקים, קופסאות או שקיות פלסטיק, כשלים אפשרות מהירה ומדו־ייקת של הכנת המשלוחים.

הזדות ליצוא ההולך וגדל של זרעי ירקות הוכר המכון כמפעל מאושר. בהתחלה צנועה של 90 אלף דולר בשנת 1964 מתכנן „הזרע" 2.5 מי־לין יצוא ירקות בשנת 1976. את המכון חנך ד"ר חיים גיסן גיר, מנהלה החדש של מחי הזר־קות, אשר בירך את האור־חים ובמיוחד את ד"ר דב לבל, חבר קיבוץ יגור, אשר סיים את עבודתו בהזרע — והוא אשר יום, היכנן ושקד על הקמתו.

בדברי ברכתו עמד השר על תרומתו של „הזרע" להתפת־חות החקלאות הישראלית: „לא לשוא יכולתי למסור את דו"ח משרדי בכנסת ולזכות לתמיכה משני צידי הבית, האופוזיציה והקואליציה כאחת. יש לנו במה להתגאות ולתת דו"ח חיובי לאורך כל הקו. השלב הראשון להצלחה הוא זרעים טובים ואמיתיים".

„הזרע" רכש לו מוניטין ב־משך שנות קיומו, הודות ל־אביזות של טיב הזרעים ומי־פוח תמידי של זנים חדשים, טובים יותר, עם יכולים גבו־הים יותר. ביקרתי לא מזמן בגרמניה, סיפר השר, וראיתי שאין לנו במה להתבייש. ה־חקלאות שלנו לא הורכת גמ־קים, אלא מהקומות ומתפ־תות. אחד מורדות המבצ־עים התקדמות זו, זאת חברת „הזרע". לסיום הבטיח את תמיכת משרדו להמשך התפת־חות החברה, אשר פועלת לא לשם רווחים קלים, אלא למען החקלאות הישראלית.

מנכ"ל החברה, מר ברוך יציב, הדגיש את האחריות ש־אנשי „הזרע" מרגישים כלפי החקלאות הישראלית: לספק את כל דרישותיה והדאגה ל־איתלות בעמר גלם יקר זה מחדיל. ברכו עוד חה"ר גיסן גיר, האחראי למחי הירקות, והח' צבי רון, נציג ועד ה־עובדים.

לאחר „לחיצת הכפתור" ה־מסורתית של שר החקלאות ו־סמנכ"ל חטיבת המזון במשרד המסחר התעשיה, מר בר־שי, הופעלו המכונות.

לסיום הוקרן סרט על „ה־זרע", שהוכן זה שנה ומתאר את תהליכי כל עבודת החב־רה בסיפות, איסוף, מיון וגי־קוי הזרעים בחוה ובמכונים.

מדחום דיגיטלי

חברת Comark החברה ה־גדולה לייצור מדי חום אלק־ترוניים ומכשירי מדידה בעלי רגישות מירבית, ייצרה לאח־רונה דגם מהפכני הנקרא "Comark 3001".

"Comark 3001" הינו מד־חום דיגיטלי קל משקל ובעל ממדים זעירים, 148x80x36 מ"מ, נתונים ההופכים אותו למדחום „כיס" בעל ביצועים מעולים המשתווים לביצועים של דגמים מעבדתיים. ע"י גשש ניקל כרום/ניקל אלו־מיניום במדד תחום מטפרטו־רות של 50°C— עד 1000°C+, בזמן תגובה של שניה אחת.

"Comark 3001" מיועד ל־בתי־חולים, מעבדות, תעשיות מזון, בצרכות קירור וחימום, חקלאות וכו'.

הדגמה, שרות ואחריות ל־מכשירי חברת Comark, אשר הוכיחו את אמינותם בהצאם בשמים התעשיה, החקלאות ו־אלקטרוניקה, ניתנים ע"י חברת רפק אלקטרוניקה ב־ע"מ.

הכתבות בעמוד זה מבוצעות על־ידי החברות כשירות הציבור

„אמצור" מוצרי בידוד

חברת אמצור — הידידה במדינה המייצרת ב... ת־מי ואקוסטי מביאה לך חדי־כן והקמטה בהוצאות החש־מל והדלק. ע"י בידוד הגב כתוצאה מכך ניתן לצמצם ימי החמום בחורף והצנון בקיץ. חברת אמצור מביאה לולי־נים בידוד לולים במוצרי צמר סלעים או בלחות — תלוי בלול.

את חומרי הבידוד הבאים בצורת מזרנים תפורים או לחות, ניתן לרכוש במעבל. לכל מוצר אמצור הו תקן בלעדי בישראל.

ב. פלד בע"מ

חב' ב. פלד, מיכון חקלאי בע"מ, רכשה ידע ונפיון רב ביצור מסגרות במיתות לפרק פורים חדשים וישנים כגון מסי פרגוסון 188, 165, 158, 135 ו־50, ומרקטורים עדגם עורר 5000 ו־6600. מסגרות בטיחות אלו, עברו בהצלחה את בדיקת מעבדות המכון והן מורכבות בהצלחה בה שנתיים.

מדחום דיגיטלי
Comark 3001
מיועד לבדקי חולים, מעבדות, תעשיות מזון, כורים, תקלאות, מערכות מידור וחימום ועוד

* תחום המדידה מ־50°C- עד 1000°C+
* זמן תגובה מירבי שניה אחת בדיוק עד 1°C: לכל תחום המדידה
* נ"י בנתן ניקל כרום וניקל אלומיניום
* הפעלה נ"י סוללות פנימיות רגילות או נטענות

רפק אלקטרוניקה בע"מ
רח' דיזנגוף 280א, ת"א, טל. 446553

אמצור בע"מ
הרצליה
צמר סלעים מאופן
טל' 03-930671

אמסיב בע"מ
שדרות
מוצרי זכוכית סיבית
טל' 051-94471

ספקי הבידוד ללולים מבוקרים
גדול יצרני הבידוד התרמו־אקוסטי במדינה

הרטקטורים החדשים
של פורד.
עצמה ואמינות!

ס"ס	דגם
37	2600
47	3600
52	4100
62	4600
78	6600
97	7600
126	8600

לדכישה בתנאי אשראי נוחים לתקופה של 4½ שנים

חב' ישראלית לאוטומובילים בע"מ
תל אביב: המסגר 43
חיפה, יפו 145 • ירושלים, דוד המלך 14
סוכנים מורשים:
אשדוד, ש.א.מ., רכב אשדוד, מרפז מסחרי ב'
באר־שבע, בית רסקו
חדרה, שרותי רכב שומרון, הרברט סמואל 1
נהריה, שרינת, הרצל 54
קרית ביאליק, „מרקו", מרפז רכב וציוד,
איזור התעשיה
רמלה, אלי מזרחי, תחנה מרכזית

* מנועים עם ניצולת דלק חסכונית
* תיבת הילוכים 8+2 מהירויות או 16+4 מהירויות
* מערכות הידראוליות, תפוקה גבוהה יותר, דיוק רב יותר
* מערכות חשמל משופרות עם אלטרנטור
* שפודים רבים נוספים.
* מלאי חלפים מקוריים ורשת מוסכי שרות

Ford
'פורד' אמינות ועצמה

מעמיס תעשיתי
M-2000
התאמה לכל סוגי הטרקטורים
מוצר ישראל
מגוון רחב של כלים להרכבה מהירה
• כמות שפר • כמות לתחריץ • כמות הפיכה לבוגן
• כף דחפ • מחלב הרמה • מכיבים לשער קרקע
• מנוכחי כתנה • מצבטים לחיתים
• אחד מתאמל לפי הזמנה
• מרחב אמון אחר
אחריות ויעוץ טכני מוכנים

תעשיין! חקלאי! קבלן!
יפעת חרושת מכונות חקלאיות
דגר יפעת-מיקוד 30088 טל. 085 68338

להספקה מיידית!
טרקטורים חקלאיים
בדגמים: 430-47 כ"ס
650-83 כ"ס
VOLVO BM
אשראי עד 5 שנים

היבואנים הבלעדיים:
"מאיר" חברה למכוניות ומשאיות בע"מ
בבעלות מאיר קו זכויו: תל אביב, רח' קרליבך 23 טל. 289191
המחלקה לטרקטורים ומנועים: פית, קרית חטלון, טל. 905454
הסניף בירושלים: רח' הלני המלכה 9 (בנין בנק ספחות) טל. 222612
באר שבע: צ.מ.ה. רח' נגבה 9, טל. 77230

ללולנים ומרכזי משקים
חומר חדיש לסלילת רצפות לולים.
תכונות דומות לאספלט.
— טוב גם לכבישים ומדרכות —
עיבוד ידני או בפיניסר
מחיר ב־60% ממחיר אספלט
אינו דורש שכבת אטימה
לפרטים נא לטלפון: 03-912516 בערב.

הודעה למפיצי ורוכשי תכשירי הדברה לשימוש חקלאי
בכל מקרה של רכישת תכשיר הדברה שלאריזתו אינה מוצמדת תוית אריזה, או שהתוית נפלה מאריזת התכשיר, יש להחזירו למשווק.
אין להשתמש או לגרום להפצות של תכשיר הדברה כנ"ל בכל דרך שהיא.
משרד החקלאות
האגף להגנת הצומח

1975
סה"כ מכירות 85,000,000 ל"י
ערך היצוא בחוות 27,000,000 ל"י

ייצוא
1975 $ 2,626,000
1973 $ 1,880,000
1972 $ 1,180,000

חוות „הזרע" משתרעות על שטח של 17,000 דונם
טיפוח זרעי ירקות: חוות שלם ע"י תל־אביב
חוות מבחור ע"י קרית־גת
טיפוח גידולי שדה: חוות מבחור ע"י קרית־גת

שמור על אריזה אוריגינלית

הזרע
גידול מיון והספקת זרעים
חיפה, ת.ד. 1565 • טלפון: 4-668171

...יה * חומרי בנין * ציוד ומיכון * מחפרי תעלות * בניה מתועשת

...וד מיבנים לבניה בטחונית

...מבנה הבטחוני בבנים ...מרבי הסטר מבנים ...ר עמידות בהפצ... ...ה אלה בנייים מ... ...לא זו יצרה בניה ...ל נוחיות אקלימית. ...א מליך תוים טוב. ...אינו יכול לעבוד ...ם בקיץ ולעומת ...ד חום בחוקשות ה...

...את תביעה העוב... ...בי הסטר נמצאים ...חמים מאד כגון: ...ן, בקעת הירדן, ...באזורים קרים מאד ...ן הגולן.

„מעפל" — מערכות ...לבניה בעיתי שלו. ...במאמר זה על בצ... ...ן הארדיאלי לבניה ...יח את עצמו בשטח ...עת בקנה מידה גר...

...שעברה בוצע בישוב ...ד טרמי ואטום של ...בי המגורים בפולי...

אוריטן מוקצף בשיטת התזה ע"י מזלזלי עבודה של חברה „מעפל". יצרנין שהבדוד נע... שה של מבנה גמור ומושלם. על גג הקירות ותחזה שכ... בה של פולאוריטן שעובה נקבע עפ"י שיקולים הנד... סיים. על הקירות נתן גמר שטיחה לבית מראה קונבנצ... יובלי לחלוטין. במבנה זה נע... שה מעקב השוואתי ביחס ל... מבנים האחרים. והתוצאות מפליאות.

בכל המבנים יש צורך ב... הפעלה כמעט רצופה של מז... גני האויר. ייחוד עם כך אין הרגשה נוחות בבנין. לעומת זאת במבנה המבודד כמעט ולא היה צורך עד היום ב... הפעלת מזגן. בסיזה והיה צו... רך בכך הדל ותך 10 דקות הגיעו הטמפ' הנוחות לגובה הנדרש ואז לא היה צורך בהמשך פעולת המזגן.

תוצאה זאת ברורה. אם בור... קים את הטופעה באופן עיוני קלי. בלילה בעת שהטמפ' נוחות מאוירים ומקררים את המבנה. במשך היום מוגרים אותו. מאחר והמבנה מבודד מבחוץ ורוי שלמיות הוים תוחדרות פנימה אינן מצל... חות ולחמם את הגג והקירות. כך שאלומנטים אלה משמשים כאלמנטי קרור של המבנה. במידה ובמשך הלילה אין אפ... שרות לקרר את המבנה הרי בהפעלת המזגן אנו מקררים את הגג הקירות ואז שוב הם מוגים את אלמנטי הקירור ואין צורך בפעולה נמשכת של המזגן.

לאור התוצאות הניל בצ... ע ובמבצעים ע"י חברת „מע... פל" בדלדים טרמיים במספר ישובים בבקעת הירדן. ב... פרדסחר ירושלים ובאזור ה... מרכז.

לאור הנסיון שנרכש יכו... לה חברת „מעפל בע"מ" לפ... תור את הבעיות שתוארו לעיל באופן משביע רצון לכל ה... שונים אליה.

יש תחליף לאספלט

מופרי הטלילה בארץ היום כוהקים באספלט. זו עובדה. אבל ישנם מקומות בהם מש... תמשים ללא צורך באספלט בסון מהסוג המעולה חיקר ביתר, מטבי שעד כה לא היה תחליף לאספלט. והמדובר ב... מקומות בהם העומס המיוצר הינו מינימלי, כמו מדרכות, לולים או שכבות התגונות של כבישים. בוריל מוצעים מתרגומה שונים, בעיקר ב... הדלת מוריד תערובות אספלט או מרכיבו, או הדלת תחליפי היצור. ואצלנו — לאחרונה, החלה חברת ריסקן—שי ב... ייבר תערובת אספלט קרה ז... מהדה תשובה לבעיות הנ"ל (רק כ—85 ל"י לטון), וה... מאומצת בעד מספר יחידות מתוחיים:

א. חומר זה הוא תעלובת קרה המוגלת להשאר במצב נר"ע בדרה זמן ארוך.

ב. המומר נות לעבודה ב... פיזור ידני או ע"י מרישר וזאת ללא הכחילות המלווה עבודה באספלט חם, בשל ה... צורך בשימוש וכבישה מידיים.

ג. איכות מעולה של המומר החדש המוצע, אשר לאחר התקשותו, יציבותו מגיעה לכ... 1,200 ליברות (יותר מהנדרש בתקן הישראלי לאספלט רגיל).

ד. כבישה עם גדש מים יוצרת שכבה עליונה חלקה ו... אטומה המוסכת שכבה נוספת של מי מלח או אטולסיה ב... מומנית. בסקום בו דרושות תכונות אלה (בעיקר בלו... לים).

ה. המומר החדש אינו דורש ריסוס מוקדם של ביטומן, של כל סוג ומשהיה שהוא.

השימושים המומלצים:

אספלט קר בשכבה של 8—10 מ"מ יכול להחליף בהצלחה שכבת אגרים בת 10 מ"מ, שכבת אספלט מתחונה בת 5 מ"מ ואת הריסוס שביניהם, או להילופין: כאשר המיפרש כולל שתי שכבות סורכר ו... שתי שכבות אספלט. יחליף האספלט הקר שכבת סורכר עליונה ושכבת אספלט תח... תונה. כמו כן, ברורים היתר לרוגות בשימוש בחומר זה ל... סלילות רצפות לולים (בהם אפשר לחסוך כ-40% מהקר... צאה), או מדרכות.

הוקמה אגודה ישראלית לחברות החכרה

אגודה ישראלית של חברות להחכרת ציוד, הפעלתו ב... רן, הקמה לאחרונה ע"י 3 החברות ה„פרבלוזי" בעגון.

מטרות האגודה הן: קי... דום ושיווה משה והחכרת ציוד (ליסינג) בארץ, ייצוג הצב... לות ולקחותיהן לפני המש... חת בארץ ויצירה קשרי חוץ עם חברות החכרה בעולם.

החברות וחיוצות וקמה ה... אגודה הן: „אשראי מסחרי בע"מ", שהיא חברת"בת של חברה פינגטית אמריקנית צדר... לה, „ישראליסינג — חברה להחכרת ציוד בע"מ" — חנגי בית עם קבוצת „כללי ר... „ישראל-אמריקן ליסינג" — חברת של משקיעי חוץ.

מיזיר גבאי פר יוסי בר... צבע.

מן הראוי לציין, כי היקף עסקי החכרה בארץ הגיע בש... נה הנלעת לכ-100 מיליון ל"י. תעשיינים רבים עמדו בשנים האחרונות על יעד... נותיה של שיטה מימון זו, המקובלת ביותר בארה"ב ובי... אירופה. בארה"ב הגיע ב... 1975 היקף מחוזר חברות ה... החכרה ל-25 מיליארד דולר.

הכתבות בעמוד זה מוגשות על"ידי החברות כשירות לציבור

ציפורן קבלני אבם

רחוב פורסי 19 תל אביב טל. 421715
תא.ד. 39692

גיבסר — בניה בלוחות גבס „תגיב"

גיבסר — יעוץ תכנון ובצוע
קירות, מחיצות, שגירת מרפסות,
חלוקת מבנים ואולמות, תקרות
ושלת יבש.

גיבסר — שגון חדש במגילת פגים בישראל

בידוד נגד חום, קור ומים
בפוליאוריטן מוקצף
בהתזה

...ת „מעפל" תיכננה וביצעה אלפי מטרים מרובעים של בידוד ...יאוריטן מוקצף בהתזה נגד חום, קור ומים עבור הלקוחות ...ים (רשימה חלקית):

משרד השיכון
הסוכנות היהודית
האוניברסיטה העברית
בי"ח הדסה
מ.ע.צ. — מתוז הצפון
עיריית נצרת עילית
כימיקלים ופוספטים
חמי טבריה
בורסת היהלומים
מוזיאון ימי, אילת
משרד הבטחון
טרמינל ארקיע
והרבה הרבה אחרים

פוליאוריטן מוקצף
שיטת בידוד בהתזה היעילה ביותר
* לבידוד טרמי ואיטום נגות וקירות
* ביחוד חדרי ובחי קירור
* ביחוד משאיות קירור

לפרטים נוספים נא פנה אל:

מעפל
מערכות פלסטיות לבניה בע"מ
רחוב פרופסור שור 1, תל-אביב, טל.: 452116, 451887.

גון דיר
מעמיס אוניי
אין עולה עליו בכושר תמרון

...קבע המשמש מחוץ ע"י צלוף הגלי כוח ומבנה „נשבר", מבנה ליטקה הידראולים, מגלגל בטנן המחטמים הלולות, מסמרת מאור ליאם, חלק שחל מלגרי שמר, ...ריאנאל קרחי ר"ל מן, אם כל אלו בחדש מתן כך „בין דיר" המשמש ארצה, דגם 544 B הימם ראה, 115 כ"ש ברמר 4BE, הבלמים המשמר המחדל יחסי דגם 994 B עם 260 כ"ש ברמר 4BE.

„שבירתי המשמש הלולי ב-80 מעלות ע"מ לתמוך ריחוף מבנה עקן ליחוד המאשרת כמות המלכים למקומות בדים המבנים.

המשמשים מלגים במבני „בין דיר" המבוחרים במבט יקרה (מרלבוצ'ילו). מפחי מומנט (מרקטורים) בכל שלגיהם 2 לרמות מתן למפעיל כוח הדרוש מחבר לתוך ערמת המלאי המיוחד להעמסה. אבל דרוש יחוד מאשר בשר תמרון בשבל המלקח מבחרה. מבמילו המשמים המבנ של „בין דיר" מחשמלים בהכמנה המיוחדת לחלוך מהמפעיל אבן המאמץ, מבן: קיים אחת מלבר להפעלה חדרלן המלקח, ליחסן מבמרה המילמים בתוך עמירה, כדי להפחת מלאה המפעיל המגע למערכה הידראולית.

לכל המרכבות המלא הוסף אם מנגנון „המחרה לעמירה" המיוחן הכלי המרשמים המסרדרים. כמו כן מתן לחומן בעתיד נתקן לקבילה מראש של נמה מרבל המרבל המרבה בחרוט ניתן לקבע מראש המרחמת מקולה עמיל המרבה מנגה מלא, נמה ביחיד, מחרוך אל הבה לעבודה מהרה חלרי עקר המבדה כבר מעמה.

כדי להגיל את המרקוך לשכלל אם יעלהך מה אליו לקבל מרשים מלאים המדמה.

להשפקה עיר מלא לעבודה לפי כמן: מחפרים, מחברים, מרחה מחמה (מקרקאים), מגלמה מחמה (מחשר ביחידלם).

המשביר המרכזי
האגף הטכני • המחלקה למכונות
ת"א, גבורי ישראל 76, טל. 03-39955
חיפה, שער פלמר 2, טל. 04-662161

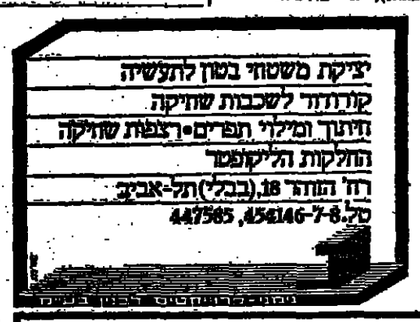

יציקת משטחי בטון להעשיה
קורנדור לשכבות שחיקה
וחיתוך ומילוי תפרים•רצפות שחיקה
החלקות הליקופטר
רח' הנדה 18,(בבלי)תל-אביב
טל.447565 ,454146-7-8

מחפר תעלות
בעל הנשה עצמית
לגנים, קבלני אינסטלציה, השקיה, חשמל וכו'
מעילות הכלים המעולים המצוות

דוד צבניק ובניו בע"מ
דרך פ"ת 60 (מול רח' מאיר)
תל-אביב, טלפון: 34164

פיתוח
מפעלך
ללא
פיתוח
באמצעי
המימון
שלך...?
„ישראליסינג"
חברה להחכרת ציוד בע"מ
מציעה לך את שיטת ההחכרה
המהנה בכל המדינות המתועשות.
אתה מחליט ובוחר איזה ציוד מתאים לך -
הציוד בספעלך.
ללא הלוואות וסתיסת קוי אשראי.
ללא בעיות הון חוד.
ללא הוצאות מיוחדות.
דמי האגירות מוכרים כהוצאה לצרכי מס
ואינם צמודים למדד בלשהו.
מומחי „ישראליסינג" יעמדו להפנות עמך.
ISRALEASING
ביח כלל, דרך אבא בן קמחא 6 קומה 10 תל אביב טל. 266222
„ישראליסינג" מממנת את התעשיה.

חרושת „חימר" בע"מ

מרכז רפואי: ...ד אלנבי 126, תל אביב ...ה. 875 טל': 614681; 624677
מרכז אזורי: ...ת סולל בונה, חיפה ...ל' 669151
...ופי מכירה: ...ל אביב: ...ב.ס. — רחוב אבן גבירול 12 ...ל' 260057, 258939
...יפה: ...ב.ס. — רחוב הנביאים 3 ...ל' 660101
...ירושלים: ...ה. שמרון — רחוב יפו ...מאוס 4, טל' 233827

רשימת המפעלים:
רמת-אליהו — ראשון-לציון טל' 948532 ; 947047
מרכז עמק — נס-ציונה טל' 958051 ; 958196
מבצר העמק טל' 065-40433
עדר טל' 057-97008
הבלי — ראשון-לציון טל' 948317

הפעל הבלוקים
מפרץ חיפה, טלפון: 04 - 74 00 06

...מוצריה הם:

...רצפות
...פעות ממוזאיקה ומפלחי שיש בצבעים שונים ...ל הבתים.

...קים
...מן לקירות חוץ ופנים, לחקרות ולבניה נקיה ...א טיח כ"כ בלוקים דקורטיביים ופריקסטים.

...דרגות מוזאיקה
...מדרגות וכיחודות בהתאם לדרישות האדרי...לים.

...גורות בטון
...ינוך, לניקה ולהעמל המיוצרים לפי שיטה ...רה בעזרת ציוד מיוחד שהובא מארצות הברית ...צקאת PACKER-HEAD והגורות עונים ...דרישות ותקנים תי"י 27 ר' A.S.T.M.C.-76 ...מומנים בתו תקן מס' 411. הגמר מעבר ...חבר גופי אטום העומד בלחצים גבוהים.

...גורות טלפון
...ילי 9—6—4 קנים המחוברים בפרוולי פלס... ...ק. הייצור נעשה בשיטה מכון ותקנים הישראלי.

...בני סיליקט
...ביה לנילה ולבניה נקיה.

הדגמים לשימוש
בכל מקרה שאינה מ... שלאריתון נפלה מ... או שהוגרת ... יש להשתמש אז ... אין להשתמש ... תבשיר הדבורה ...

משרד ...
האגף ...

הספקה מיידית
מיקלטוב
מוצרי מתכת למיקלטים
דלתות בטחון, ציוגות פליטה וחמקה,
דלתות בטחון באישור מפקדת
הגנה המתמלצות. מיוצרים בהשגחת
מומחי התקנים למיקלטים ציבוריים.
לבניני מגורים, ולבתים פרטיים.
הפנינ
מרחוב הרצל 25 ת"א טל' 476206, 471823

הכל מן הארכיון

הלוח הנפוץ ביותר במדינה בעיתון הנפוץ ביותר במדינה

עת מעריב

המשרד הראשי: בית מעריב תל־אביב, רחוב קרליבך 2, טלפון 257211.
הסניף המרכזי בת"א: עד רוטשילד 33, קבלת מודעות מ־8 בבוקר עד 6 אחה"צ.
הסניף בירושלים: חלל 14/16, טל' 231769, מתוח: 7.30—1.30; 4—6.30 אחה"צ.
הסניף בחיפה: רח' הנביאים 32, טל' 660051, מתוח: מ־8 בבוקר עד 7 בערב בדצמבר.

מחיר לכל מלה	ביום חול	בערב שבת
על המדורים	4.50 ל"י	6.— ל"י
מודגש־ליד (למעבר חמצים עד 1,000 ל"י)	2.— ל"י	(בישראל)
המינימום לכל המדורים — 8 מלים.		

ארוחות נשואים

ע"י הרב חיים שרעבי — בקע

אריאל בן הרא ישיב, רחוב יהודה, קריתמלאכי, מושב כ' יונה. שרשרת מן מסמר אירמלי, לוד כ"ה, ישראל, ת"א.

דירות

מחיר הזדמנות דירות 3, 3½, 4 בבורוחות 160,000 ל"י. "דירון ריבוי" ויינטון 66 כפר־סבא 052-23905.

מבחרת מבחרת מסקיר לים אכיסמה פיירית, 340,000 ל"י. "דין הורות" הרצל 30 053-25195.

הקנאי בנין

מבחרי הזדמנות! 4 + גג 250,000 בלבד, דיזנגוף 110 תל־אביב.

מחיר מ־ת נאות־אפקא, מקום מבחר דירות 3—4 חדרים וכן מגרשים, אפקא. שירותים ציבוריים, לוקסוס מלא. פרטים אבנרון 96 רעננה — טלפון 052-22535.

הזדמנות! הפתרון לדירת בריר רות חן, תל־אביב, ראשון לציון הרצל 50.

מבחר ת"א דירות 4 חדרים, 4574 כולל, "אלקר".

ב־ב. מלהרב שבוע חיוקות הל ראשון לציון, נתנו לכם בעיה מבחר דירות בשלב אחר רון. תכנון מעולה, מחירים נוחים, מבצעים עד 50,000 ל"י, ערבים: טל' 03-265296 — 03-269780 (בימים א'—ה').

נאות אפקא בראשון־לציון ונבנו ושמה — מקסימליים בפר עום — המוב ביותר בראשון לציון. לוקסוס — מרכז ביב לאומית, דירות חן, הרצל 50 ראשל"צ.

הזדמנות לזוגות מסמן פיתוח! בנא לפחות תכרת בן בת־ים מבטיחה לזוגות דירות שלא ר מאיה מרמומן! מעכשיו חלב ואמן לא אמרתם, יר 100,000 בנין מכרה בבנין מ"ת רחוב חיים־עזור 20.

מחמצה הזדמנות שלך במרכז דירות 4 חדרים מ־100,000 ל"י, ריין דירות" אפקא 100 — 052-36298.

בראשון לציון, מקרית מקדם 4, בניינים 6 חדרים, 215,000 — יוצרת חן הרצל 50.

דירות מאד מרוחקות, נוף מקסים, מקום שקט ומרכזי, לפנות מבי אלרם שד' רוטשילד 138 פלמבוים 225158, 341205.

דירות ראשון — 120,000 ל"ל, מנוי, ראשל"צ, הרצל 50, טל' 946288.

מקליר אוניברסיטת בר־אילן דומת מילמן) דירות 4—3, שירותים ממלים + מעלית — ריבוי — 611330 מ־10—16.

דירות למכירה

מחמצה דירה בנה ים כיבוי נות — 3 חדרים לוקסוס קומה גבוהה 411339.

מבחר מבחר ביבוי נות — 5 חדרים לוקסוס קומה גבוהה 411339.

מרכזי! היכרנו 51, ליד מרכזי 2 נדלים + חול + שטחים מתאימה לבנה, שני מ"ר. מבבני 3 מרוחים + מ"א — מינוי 10 חודשים 457629.

דירת 3 חדרים תרשה בחוד ראשון בנתניה, ירושלים — 180,000 מלמון 463792.

בנתניה 2 נדלים (לשנבר 2½) מסבה מרווח, ליד 230222 מ' אחה"צ.

בבתים ראשל 57, 3 מסוארת חדש + חנות 19מ — 16 — 864855 ובעבודה 628211/832.

מחמצות בבתים 2½ חדרים מרוחת ל"ג מלמון 694144 — ניסים.

דירות ובתים

לבבבבבי! בבבבבבי! 4 + גג 250,000 בלבד, דיזנגוף 110 תל־אביב.

לבבבבבי אבא מריחה בנים בר־גן מאוד מאוד, המקם מכרי דירות 3—4 חדרים וכן מבבבבבים, אפקא, שירותים ציבוריים, לוקסוס מלא, פרטים אבנרון 96 רעננה — טלפון 052-22535.

הזדמנות! הפתרון לדירת בריר רות חן, תל־אביב, ראשון לציון הרצל 50.

מבחר ת"א דירות 4 חדרים, 4574 כולל, "אלקר".

ב־ב. מלהרב שבוע חיוקות הל ראשון לציון, נתנו לכם בעיה מבחר דירות בשלב אחר רון. תכנון מעולה, מחירים נוחים, מבצעים עד 50,000 ל"י, ערבים: טל' 03-265296 — 03-269780 (בימים א'—ה').

נאות אפקא בראשון־לציון ונבנו ושמה — מקסימליים בפר עום — המוב ביותר בראשון לציון. לוקסוס — מרכז ביב לאומית, דירות חן, הרצל 50 ראשל"צ.

הזדמנות! מבחר מבחר ביבוי נות — 3 חדרים לוקסוס קומה גבוהה 411339.

מבחר מבחר ביבוי נות — 5 חדרים לוקסוס קומה גבוהה 411339.

מרכזי! היכרנו 51, ליד מרכזי 2 נדלים + חול + שטחים מתאימה לבנה, שני מ"ר. מבבני 3 מרוחים + מ"א — מינוי 10 חודשים 457629.

דירת 3 חדרים תרשה בחוד ראשון בנתניה, ירושלים — 180,000 מלמון 463792.

בנתניה 2 נדלים (לשנבר 2½) מסבה מרווח, ליד 230222 מ' אחה"צ.

בבתים ראשל 57, 3 מסוארת חדש + חנות 19מ — 16 — 864855 ובעבודה 628211/832.

מחמצות בבתים 2½ חדרים מרוחת ל"ג מלמון 694144 — ניסים.

דירות להשכרה

מבחר מבחר בנים בר־גן מאוד מאוד, המקם מכרי דירות 3—4 חדרים וכן מבבבבבים, אפקא, שירותים ציבוריים, לוקסוס מלא, פרטים אבנרון 96 רעננה — טלפון 052-22535.

הזדמנות! הפתרון לדירת בריר רות חן, תל־אביב, ראשון לציון הרצל 50.

מבחר ת"א דירות 4 חדרים, 4574 כולל, "אלקר".

ב־ב. מלהרב שבוע חיוקות הל ראשון לציון, נתנו לכם בעיה מבחר דירות בשלב אחר רון. תכנון מעולה, מחירים נוחים, מבצעים עד 50,000 ל"י, ערבים: טל' 03-265296 — 03-269780 (בימים א'—ה').

נאות אפקא בראשון־לציון ונבנו ושמה — מקסימליים בפר עום — המוב ביותר בראשון לציון. לוקסוס — מרכז ביב לאומית, דירות חן, הרצל 50 ראשל"צ.

הזדמנות! מבחר מבחר ביבוי נות — 3 חדרים לוקסוס קומה גבוהה 411339.

מבחר מבחר ביבוי נות — 5 חדרים לוקסוס קומה גבוהה 411339.

מרכזי! היכרנו 51, ליד מרכזי 2 נדלים + חול + שטחים מתאימה לבנה, שני מ"ר. מבבני 3 מרוחים + מ"א — מינוי 10 חודשים 457629.

דירת 3 חדרים תרשה בחוד ראשון בנתניה, ירושלים — 180,000 מלמון 463792.

בנתניה 2 נדלים (לשנבר 2½) מסבה מרווח, ליד 230222 מ' אחה"צ.

בבתים ראשל 57, 3 מסוארת חדש + חנות 19מ — 16 — 864855 ובעבודה 628211/832.

מחמצות בבתים 2½ חדרים מרוחת ל"ג מלמון 694144 — ניסים.

דירות להשכרה

ברמת־גן דירת 3½ חדרים ב־בית בחוד מיידי! 346490.

2 יפה בדמ"ם בבלאור ל"ג — 95,000 "בבמים" 292030.

3 חדרים יפה במרכז תל־אביב — 90,000 "בבמים" 292030.

בבבבלי לשכרת דירת ריקה, מאוורת, 4 חדרים 458252.

דירות מרוהטות

בשכרת דירת 4 חדרים מרוחת פה לוקסוס 361008 56805.

2 חדרים מרוחטים + מ"א — ברמת־גן בלי ילדים 227086.

2 ברמת־גן הזדמנות! הרצל ריחוק חלקי מיידי 236878.

חדרים מרוהטים

תדיר מרחמים למחוות הל מר מרץ 12 ליד הבימה, כתו.

ללא הקר מחוך!!! דירות ר חדרים לחשכרה. "ריבון ר־ר" 268878 ריבונו 222.

עסקים

דאמה! שר 50% הטה מוצרי מרוול ומיכרים "מרוול בבנגון מתיק" הנדל הצבי 2 טלמון 03-656685.

בשבריין לקנות מנסיון — בית אבות + שכח בסביבות תל־אביב בתצעות 37118.

לבבבבבה מסמרת נשים בעמון ת"א, מרכזה בשמן. אפשרות שותפות לבלילה בקצוב — 624622.

מגרשים

לבבבבבה בבבבבבבבבן מבוא ארבה פר־סת בתפלוסים נחים. לפלגן 03-652908.

ברמת־גן כ־550 מ"ר בשיווק בבית עומד לים מקסים. 249736 "בבמים".

מבחרים לבנות מגרש בנרשים 0623, 0624, 0625, 411239.

משרדים

בבבבבה בבבבבן בשרד 2 חדרים + טלמון בשבת. 725013, 028633.

מבצעים שרתי פואר 200—100 מ"ר. "אלקר" 457447.

חנויות

חייבים להבבר! חנות 120 מ"ר במרכז אדים 828912 ובערב — 793502.

בתי מלאכה

למכירה בבבים אולם ל"ב, 120 מ"ר. טל' 370814.

השקעות

משרדים עם רייך א"א 10% 3,500,000 "אבבבר" 295380 : (03) 296394.

מכירות

מבחר בבמחרות מעור המחיי דים מוזלים לבבבבה, ובפרסום לחברות. טל' 904155.

בבבבבבה כבבבה קלור ושמיה ל־חדר ילדים. טל' 419102.

אבבשר 31 + מבנות בבבבה — בחודבבות 54874, 737361.

מבנות בלים אי.אי.ג'. חדשה סוגו אלבמרה 78 בי.סי.ג'. — 956863.

קניות

מבבבבבים הזיב ליה 2 + הול עבבבה ת"א. 832662.

בבבבבבה הבמא ראשית הלב עיב בסוג בבלים בלבים ל־ל בבבי.

מבבלי בבוב עלם 2 הדרים + מבלית 210,000 411239.

מחמבבות! מבבבאבו בבבבת ד' רבוו, 4 חדרים, 465,000 — מבבבות בריבלר 03-225370.

מבבבבה לבבבבבה דירה 3, 3½ חדרים בבבבבבים בבוה, עם כל הבבבבבים, לבנות ל.ג.בבבבר"ל. מבבבבבה מ־ל בבבבה מלמון 053-29726 או 053-34264.

בבבלבן לבבבבבה דירה 3 חדרים + מינת אבל ומינת עבבבה, הבבבה מבבבבבה בבבבבבבבבבן, לבבבבבבבבב

מדינת ישראל
משרד התחבורה

הסעה חופשית לחיילים בתחבורה הציבורית

צו הפקוח על מצרכים ושרותים (הסעת חיילים) תשל"ו—1976 שהוצא ב-30.5.76 ע"י שר התחבורה קובע כי:

א. מפעיל השרות (אגד — לרבות חבר, שכיר, נהג, כרטיסן או כל עובד אחר העובד בשרות אגד) חייב להסיע כל חייל באופן חופשי בנסיעה בקווים הבינעירוניים של אגד (כמפורט — ב„רשומות"), בכל שעות ההפעלה של השרות בכל קו.
ב. מפעיל השרות אינו רשאי לסרב להסיע, לפי צו זה, כל חייל המבקש לנסוע באוטובוס, אלא אם אין מקום באוטובוס לנוסע נוסף.

בהתאם לצו זה הריני לפרט את הסדרי ההסעה החופשית לחיילי צה"ל בקווי התחבורה הציבורית:

א. הסדר זה יחול על כל חיילי צה"ל בשרות סדיר (חובה וקבע).
ב. ההסעה החופשית תתאפשר לחיילים בשרות סדיר, על סמך הצגת תעודת קצין או העודת חוגר.
ג. דין חייל הנוסע לפי צו זה, כדין כל נוסע אחר בתחבורה הציבורית.
ד. הסדר ההסעה החופשית יחול אך ורק בקווים הבינעירוניים של אגד, אשר מסי תקו שלהם הוא בעל 3 ספרות ובכל קיטעיהם. ההסדר לא יחול על קוי אגד דרומה ממצפה רמון וצומת הערבה אשר מוצאם ו/או יעדם הוא דרומה למצפה רמון, וכן לא יחול בקוי השרות לשיני.
ה. ההסדר הקיים בדבר זכות קדימה בתור לאוטובוסים לחיילים במדים, בטל.
ו. תחולתו של הסדר זה הוא מיום ג', ה'1.6.76.

יעקב מלכא
המפקח על התעבורה

מיל"ה, המכון הישראלי לשיפור הקריאה פותח קורסים ל:

שיפור הכושר האישי בלמידה

במהלך הקורס ילמדו ויתורגלו הנושאים הבאים:
הקניית הרגלי קריאה נכונים * הגברת העירנות והריכוז בשעת הקריאה * קריאה מהירה * תרגילים לפיתוח כושר הזיכרון * טכניקות לזכירת שמות אנשים, תאריכים ומאורעות * טכניקות ללמידה ולזכירת מלים בשפות זרות במהירות * דרכים ושיטות לשיפור הכתיבה * דרכים ושיטות לתימצות חומר לימודי, ועוד.

משך הקורס: 9 פגישות הניתנות אחת לשבוע בשעות הערב במשך חדשיים.

מועד הפתיחה של הקורסים:

יום רביעי 2 ביוני 1976

בחיפה — במרכז ארדשתיין, רח' פרץ 20
בירושלים — בבית אלישבע, רח' המנדי 4 (קסטון)
בתל־אביב — בבית ציוני אמריקה, רח' אבן גבירול 24

כל הקורסים ייפתחו בשעה 6.00 בערב — להרשמת נא להקדים ולבוא ב-5.30

המעוניינים להצטרף אל הקורסים בכתב — יפנו אל ת.ד. 470 פתח־תקוה.

B-D

30% הנחה

לבגד, למסגד, לרחוב ולכל בעלי המקצוע!

מבצע החלף ישן בחדש! TRADE IN

תוכל למחליף את כלי העבודה הישנים שלך (ללא התחשבות במצבם ובמוצרתם) לכלי עבודה חדשיתיים חדשים של בלאק אנד דקר

בלאק אנד דקר לתעשיה

תחנות שרות:
● פתוח: 7.00-17.00 ללא הפסקה
תל־אביב, רח' מבלגנס 5.
רח' נורדאי 50, מול הסינרמה.
טל. 38658.
חולון, רח' הסדנה 26 אזור.
טל. 89277.
● פתוח: 8.00-13.00 ללא הפסקה
ירושלים, רח' יפו 210.
טל. 523448.
חיפה, רח' באלפ 6.

דרושים

הנדסים · טכנאים · בינאים · שרטטים · מוחסנאים • • • מנהלים · פקידים · לבורנטים · אסיסטנטים · סוכנים • • •

לחברת בטוח

• מנהל/ת חשבונות
• עוזרת לקופאי
עם ידע בהנהח"ש
• כתבנית
אנגלית—עברית
• כתבנית
עברית
עם ידע באנגלית

טא לפנות טלפונית 622855
בשעות 7.30—15.00

למוסד ציבורי גדול
לעבודה באיזור באר־שבע

דרושים עובדים סוציאליים

מועמדים בעלי הכשרה מתאימה (בוגרי אוניברסיטה בעבודה סוציאלית) או עובדים סוציאליים כשירים, יפנו בקשותיהם עד 15.6.76 לת.ד. 7093 תל־אביב (עבור 197 (15) בטיון קודות חיים, השכלה וסיון מקצועי.

לצה"ל דרוש לעבודה

בסביבת תל־אביב: —

טכנאי מכונות משרד

● תכישורים הדרושים: —
א. בעל רקע טכני מיכון.
ב. שכנאי ממיקה עדינה.
ג. נסיון בעבודת איכות.
ד. חברת שכונות כמיבה וחישוב.

על המעוניינים לפנות לזאר צבאי 2306 קצין מנהל ולפרוץ המלצות.

החשביך המרכזי

דרוש/ה נער/ה לעבודות דואר ושליחויות

טא לפנות אל מחלקת האדמיניסטרציה רח' גבורי ישראל 76, ת"א, חדר 602.

קיבוץ כפר החורש

מחפש גננת

לשנת הלימודים תשל"ז.

המעוניינות טא לפנות בכתב למרכז ועדת חינוך קיבוץ כפר החורש.

למפעל תעשייתי גדול

במרחב חיפה

דרושות

1. פקידה למחלקת תכנון

תכישורים:
— השכלה תיכונית.
— ידיעה סבירה בשפת אנגלית וצרפתית.
— תבנות במסמכים טכניים — רצויות.

2. פקידה למדור כח אדם

תכישורים:
— נסיון בעבודה משרדית וכתבנות.

על המעוניינות טא לפנות בצרוף קורות חיים ובכתב ידן לת.ד. 437 חיפה.

חברת „הזרע" מעוניינת במפקח לגידולי שדה

טא להגיש המועמדות בכתב יד ולפרט את הנסיון בעבודה, ההשכלה, מל.המקום מגורים אל: „ד" ארץ מרים, ת.ד. 1545 חיפה.

מעורכן הים האיכון

מתפש לינס עבודה מלא

כתבנית מנוסה

צרפתית עברית

לפנות: רחוב פרישמן 74 תל־אביב

למשרד הסעד דרושה

מרכזת כתבניות

במשרד הסעד בירושלים

חדרגה: י' של תדירוג האחיד.

בקשות יש להגיש עלגבי טפסי בקשה למשרות פנויות, ב-2 עותקים — מדף 2115, אותם ניתן להשיג מכל בית דואר, בצרוף תעודת הישורים המעניקים לתמיכה, ת.ד. 1260 ירושלים.

תאריך אחרון לחגשת הבקשות הוא: ח' סיון תשל"ו — 3.6.76.

דרושה:

פקידה אחראית

ידע בעבודות משרד + הדפסה עברית אנגלית.
נסיון של 3 שנים לפחות.

שעות העבודה 16—8 רצוף
טלפון 441081 תל־אביב

לחברת יבוא חלפים לרכב

דרושים

מחסנאים

המועמדים יפנו בטלפון 33754 (10.00—13.00) לשם קביעת מועד לראיון.

משרד העבודה

אגף הכוונה והשמה המקצועית

דרושים למשרד העבודה המרכז להכשרת מקצועית באשקלון, מדריכים במקצועות:

מכונאות, חרטות, מסגרות מבנים, חשמל תעשייה

יתקבלו מדריכים בוגרי בי"ספר מיכון מקצועי וחשמל לחדרכה, עדיפות לבעלי נסיון בחדרכה.

● פרטים נוספים במשרד העבודה רח' יפו 30, טל. 224141 ירושלים אצל מר שמואל חורב.

עירית כפר־סבא

מכרז פומבי על משרות פנויות של עובדים סוציאליים

עירית כפר־סבא מכריזה בזה על משרות פנויות של עובדים/ות סוציאליים לטפול במשפחה כולל במחלקה לעבודה סוציאלית.
סעיף המשרות: משרות מלאות.
דרישות הסמכיות: בוגרי בי"ס לעבודה סוציאלית או מכון להכשרת עובדים סוציאליים.
דרגה: בהתאם לכישורים:
על המעוניינים/ות בעלי כישורים מתאימים לה־גיש את מועמדותם בכתב למכיר חניך עם פרט הולדות חיים וצרוף אישורים והמלצות על נסיון בעבודה בכפר לא יאוחר מיום שני 31.5.76 שעה 12.00.

זאב בלר — ראש העיריה

מדרשת שדה בוקר
בכפר
בית ספר שדה

דרושים

מדר"כי שדה

הכשרים:
* השכלה אקדמית לפחות.
* מגר עצמ.
* רשיון נהיגת בריא.

המעוניינים: פנייה אישית, מדרשת שדה בוקר בכפר. טלפון: 80046/51.

התאחדות הסטודנטים בישראל

בשתוף עם מרכז ההסברה

מכרז 1/76

ל־מזכיר חוץ והסברה

תאור המשרה:
1. ריכוז פעולות החוץ וההסברה של התאחדות הסטודנטים בישראל בשתוף עם מרכז ההסברה.
2. קיום קשרים עם ארגוני סטודנטים שונים.

תנאי המכרז
1. סטודנט שנה ב' ומעלה.
2. התמצאות בנושא הסברה, ידע בארגון ונסיון הסברתי קודם.
3. ידיעת השפה האנגלית על בוריה.

השכר: דרגה י'—י"א בדרוג האוניברסיטה.

המעוניינים יבואו למשרדי התאחדות הסטודנטים בישראל, שיבוי האלף 1/4, האוניברסיטה ה־עברית, ירושלים ביום א' 6.6.76 בין השעות 10—12 לשם עריכת המכרז.

עירית פתח־תקוה

מכרז מס' 55/76

עירית פתח־תקוה מכריזה בזה על משרה פנויה

להתקיד אחראי מנהלי לפארק הלאומי „אפק"

דרישות המשרה: גמר מקצועי, שנה 4, בעל תודעה בטחונית, ידיעת השפה האנגלית רצויה, נסיון בעבודה מנהלית.

הצעות בכתב, בצרוף קורות חיים, ומעדות והמלצות יש להכניס לחיבת המכרזים בלשכת ראש העיריה בקומה ג', חדר 222, עד יום 15.6.76 שעה 12.00 בצהרים.

בכבוד רב
י. פינברג — ראש העיריה

המרכז הרפואי ע"ש ח. שיבא
תל־השומר

דרוש כלכלן

לעבודה במרכז הרפואי ע"ש ח. שיבא תל־השומר
בקצין תקציבים בהכנת התקציב ובבקרתו.

לפנות בשעות העבודה טלפון 756244

לסנוקרטש ישראל בע"מ

דרוש

איש אחזקה

בעל נסיון בריתוך ארגונים (ובחשמל (ידע כללי).

להתקשר 742362 או 747512

هكذا من الاصل

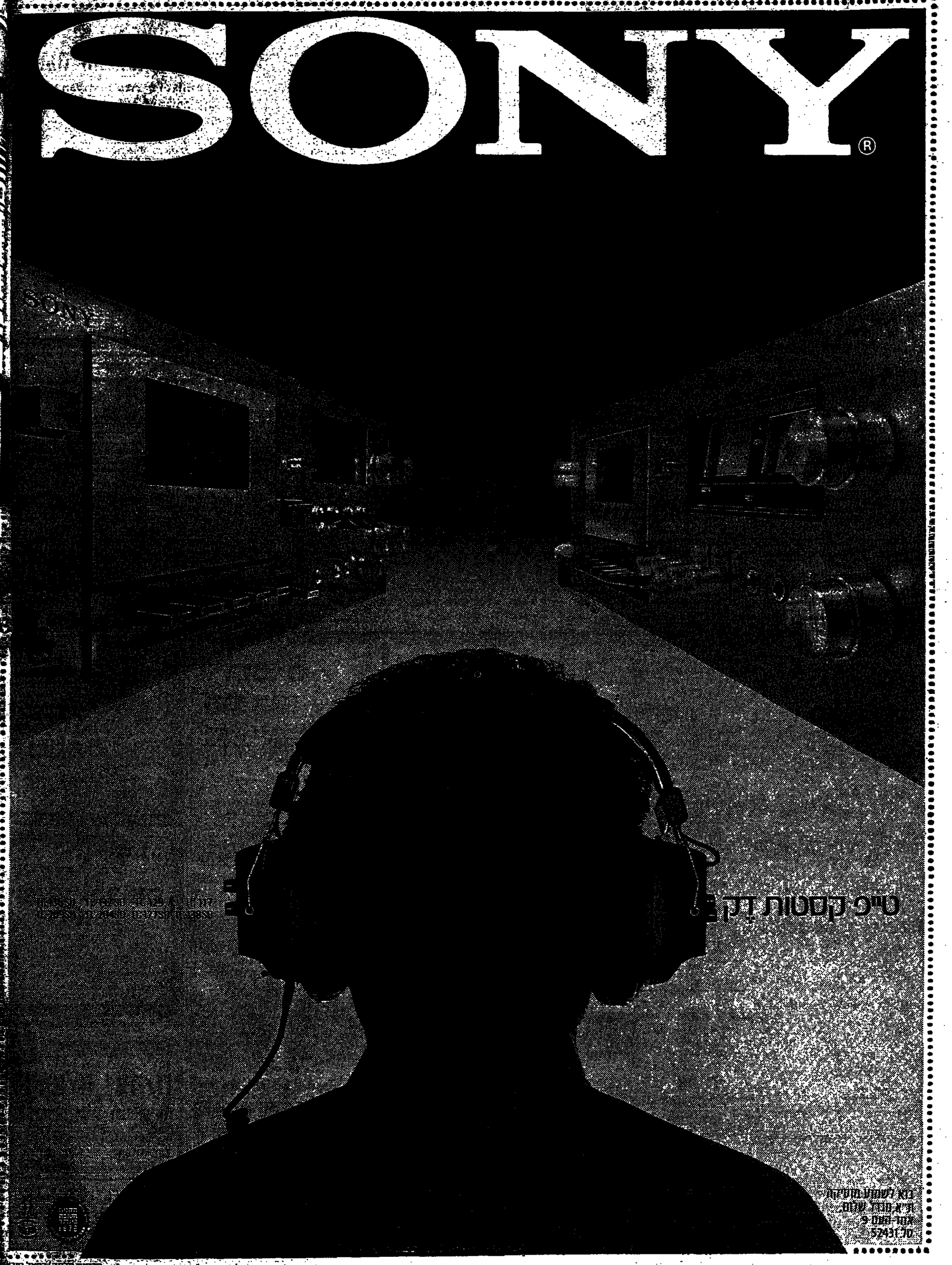
SONY®
טייפ קסטות דק
נוא לשמוע מוסיקה
ת"א מגדל שלום,
אחוזת בית 9
52431.70

היום

ב' 31.5.76 — ב' בסיון תשל"ו

18—19 : בארץ
20 : בעולם
21 : מכל וכל, שיחות
22 : מה כואב, פנקס כפר סבא
23 : קוראים כותבים
24—25 : סגנון חיים
26 : כדאי
28 : מודיעין
29—30 : ערב ערב
32—33 : קמפוס

תגלית ארכיאולוגית מרשימה ביותר בחפירות העיר העתיקה

ה„קארדו" — רחובה הראשי של ירושלים — נחשף

רחוב זה, המסומן במפת מידבא, נסלל בימי הרומאים שבנו את ירושלים, לאחר החורבן, במתכונת מחנה־צבאי

מאת יחיאל לימור

„זה היה באמת מעין חלום־לילה, שהלום הוה הנשמע, כמשמעו קצר זה תומצת אתמול פרופ' נחמן אביגד את תגלית הארכאולוגים עם עלוייהם של חלקים מרחוב הראשי של העיר ירושלים בתקופה הביזאנטית־הביזנטית.

המקור ההדוק ביותר, שלו־מר על דיוקנה ההכנני של ירושלים בימים עברו, מפיו בפסיפס מן המאה השישית שנתגלה במידבא שבירדן. כי כפה „פסיפס" הנמצאת מאז בשם „מפת מידבא", מציגה בצורה בולטת הרחוב הראשי של ירושלים, הוא ה„קארדו" — שהחילוו בשער שכם בצד צפון של העיר המוקפת חומה וסיפו ליד הטירה הדרומית של ירושלים.

„ביקשו למצוא את ה„קארדו" בתוך תוך הרבה מאוד שנים, אבל לא נמצא אף אחד שיוכל לומר בוודאות שזה הוא הרחוב הראשי. אבל עכשיו, אחרי שנמצאו בחפירות הארכאולוגיות בדרום הר־הבית, ובמרכז העיר העתיקה, אבני־יסוד ענקיות, אבני־מדרכות, אבני־מדרגות, אבני־מבנים, אבני־מעגלות, אבני־מים, אבני־מלחמה, אבני־מלכים, אבני־מקדשים, אבני־מרפאות, אבני־מרפסות, אבני־מרפסות, אבני־מרפס

מה מתפתח בעיירות הפיתוח

מצפה־רמון שוב צופה מגבוה

- לאחר הנטישה הגדולה, מנשבת במקום רוח אחרת ואוכלוסייתו צמחה בשלוש השנים האחרונות מ־1500 לכ־3000 נפש
- 40 אחוז מהתושבים עובדים בייצור, ולדברי ראש המועצה, מר אליהו שפירא, „אנו אחד הישובים היצרניים ביותר במדינה"
- בין התוכניות לעתיד: הרחבת אזור התעשייה, הקמת בתי־מלון על שולי המכתש ו...גידול פיסטוק חלבי

ראש המועצה, אליהו שפירא, על רקע עיירתו (צילומים: „מעריב")

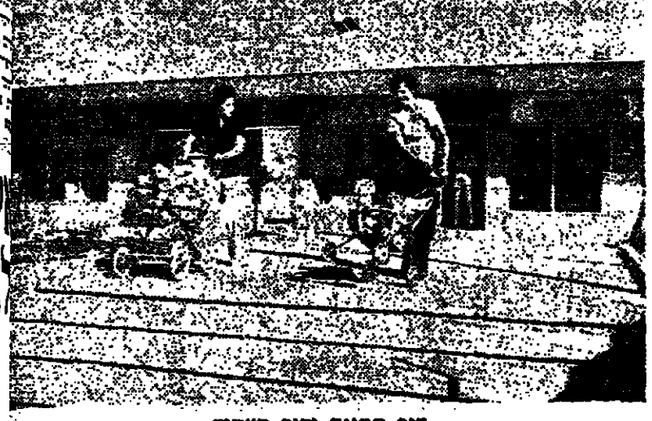

דור החווה ודור העתיד

תחנת הדלק — התנועה בכביש פוחתה, העסקים ירדו

בארץ

מאת **דוד גלעדי**

לפני שלוש שנים „נולדתי" את מצפה־רמון מאיתן המש ששה אשר בין תקלה מיכנית באוטובוס ובין סיום תיקונה, בבוקר קטה שבר לביקורי השלישי, כאז מצאתי לנכון שינוי את „הנו המכהרי" של העיירה המדבריות־הרדית — 870 מטר מעל פני הים — תחנת הדלק, „דלק".

לפני שנסתיימה סלילת כבי־ביש הערבה לאילת, התנהלה כל כל התנועה היבשתית אליה בעורקים המטפסים בפיתוליהם למצפה־רמון ויורדים משם ב־אשרבטיקה עוד יותר מפות־לת דרך מכתש־רמון בואכה גרופית. מצפה־רמון היה השיא השגוב במסע זה, נחה־כדבר הכיטלטלים במשאיות, באו־פובוסים ובמכוניות פרטיות ו־אסתריות, שפקד כל יום לי־מאות הלך־ושוב אל החנות הדלק, את המסעדה שוויתה בה, את הפנדק שעל ראש הגבעה המשקיפה על המכתש — והעומד היום בשממון — רפוי כמה בתי אוכל, שי־אחד מהם נבנה להפארת ב־טיבנה בעל סגנון ומוזרות. הטיית התנועה לכביש הער־בה שמה קץ להמיית ישוב זה ותקומתו, למלא הפקיד של מדינה נפשות עוברי אורח.

תחנת הדלק היא לכן סימן־אדל למה שמצאתי במצפה־רמון לפני שלוש שנים. ואם היא שרויה בלכלוך ומזנחה עד היום, הרי היא אות רק לתקופה הנכונות של הע־רה ששמה מתנוסס עליה, ה־מקיימת כנראה שרוויה ברמה מסחרי היה ברובו נפש, עם חלונות־ראווה כנופצים, ומצ־פה־רמון צפוה עליו רושם מדכא, רושם של עיר־רפאים שתושביה נטשוה.

הזניחה והמזנחה שרדה, כ־נראה, גם בשליחי הציבור ה־מקומיים את הרושם, כי הם חיים ב„מרב הפרדס", והת־נהג בהתאם לכך. אך הר־דוח לאלה בהתושבים שהי־מתרי היה ברובו נפש, עם כספי הקופה הצבורית — וזו היתה הגיחה של מצפה־רמון, כי בעוד יצא מתוק, בשרד ה־פנים שיגר לכאן איש נמרץ נבעל חזון, סגן הממונה על המחוז אליהו שפירא, שהתפ־קיד שהוטל עליו בהתחלה היה להכניס סדרים הקיימים הוגי־נים בניהול עניני המועצה.

יכוב הדרך זה עם בניגוד הצבוניים בלב המדבר הפ־היה, נראה כבין ציור סוריא־ליסטי, מארגו מהייצב עם הדעה המפיה — והא מבא בבר שפירא את „משוגעי" שלו. הוא פרטל כאן לא ב־גדר הפקידו ומכבוזותיו של פקיד, אלא כנרא על גבו אינצלה של בעל חזון, שהי־פילוסופיה שלו היא כתוב: „אין בכלל אלא מה שבפרטי", ואין בבדיגה כולה אלא מה שבמצפה־רמון. ואב יש תקנה למצפה־רמון, הרי יש תקנה גם להדיגה, אי להיפך. לכן, על כולנו לקוות שהעמוד תתקיים...

כמו המדינה כולה, גם מצ־פה־רמון השיגה ביעודים רק כרבע מגאולתה — לשחות מ־בחינת הכמות. החופשה כרגיל גם איכות מסריעת. אם אחרי הנסיעה הגדולה היו בה כ־1500 תושבים, הרי כתוצאה מעקשו לחישאר במקום ולקיים את הישוב ותקימתו החכרתיה, הוצעתה השתמה־לב המוסמכים לאי־הסדרים בניהול פנקסי ד־מתהלך הוהאוקשות גע עתה בגין תושביה בין 3000 ל־3000. ואין הטובע נעשב כ־שהוי הבהים, וההריסים אינם הוקים עוד על ציריהם. אך לדעת מר שפירא, הגאולה הסליחה הגיע רק אם יהיו בעקים רבבת נפשות, וכל זה דרוש לקיומן בבבוד. הוא נחוש בהערכתו שאם לא הו־סג בבדה זו, הרי המאבץ הוא לשוא — הישוב הנעוע כאן יתקיים איכבהו עם יותר או פחות תושבים, אבל הי־עכשיו יהיה כמנו הלאה.

מראה המקום נשתנה מן הי־קנה עד הקצה וכה שנראה ל־עין בחוץ, ישנו כנראה. גם בפנים, בתוך הבתים, לשמצה כולם. כל חלקה קטנה ב־רשות הרבים מטופחת, שתו־לה מבחוץ נוי, הגיונה מ־מיכל ספטה. ובחלקות הי־מהנה את קפדי הסדרה ה־תוצה את הציר המרכזי של העיירה, הצבנו בוני סלעים כביתוי הנאיפה לחדד את ה־ודש האסתטי. ליד כל בנין מעורים לצד הרחוב מוצב מיכל פלאסטי צבעוני לאש־פר, על גלגלים, ואין עוד פחי אשפה בתוך הבנינים עצמם. ברחוב אי בבנינים לא צותר אפילו מפה, כדי ללכלכו בשיריים הגיעות ארך־קים. כך מלמדים אל בני ה־מקום לחיות בני תרבות.

ליד שולחן ה„סנוקר" ב־הנות הדלק ניצבים כמה ב־חורים עם המשוה בידיהם ב־רגעות משולהבת. ואחרים שקבים אחרי המשחק. אמר בדרך הספורט הנקמי — בהתגרבות! — שאינו רואה טעם להשקיע מאמץ בבחורים אלה, כי לסמוכה דרושה כשי־בעה עצמית שחסרה להם.

■ טעות

ברחוב אנו פוגשים הבורת ילדים, שאחדים מהם לובשים הרלמות טריקי בצבע כתום — הרחוב הא מגרש הכש־תקים שלהם ואין פניהם מעי־רים על ילדות באשרת. ל־„גאולה הפליאה" דרושים עוד מיהקני ספורט ובגרבי משחקים, שהם רצה עתה של הנייר בלבד בכלולים בתכנית הבינוי המדש של העיירה. היתה כאן בריכת שחיה ש־עלתה בשעתו 50 אלף ל־רות, בגלל טעה הנדסית מי־ביה חלחלו וגיפתי קרקעיתה. ולכן, היה הכרח לפרקה ובהב־היא מקמת מחדש עם מיכ־קן־כיסוי גם, שיאפשר ה־שימוש בה גם בחורף, כאשר מיטיה יהיו מתמלאים גם ב־אמצעות קלטי שבש.

בקבה הצפוני של הישוב עובדים בשקדנות על הנחת תשתיות לחלק מאזור הת־פשיה — 150 מתוך 800 דונם שנועדו לכך — וגם זה הלק מן החוץ. הנוטה לבאים של משקיעים, מי לתרום לביסוס הכלכלי. אם שולמים מאזנו הנכסוי של הון זה בהתנש־מיתו, נראית הנוצאה כמע־דוה.

לדעת מר שפירא, כצפה־רמון היא אחד הישובים היצר־רמון היא אחד הישובים היצרני־יים ביותר במדינה, כאשר 40% מהמפרנסים עובדים בייצור — ואם יחס נכון. מפעל „רפ־אל" המקומי, שעבר לחיסגר לפני שלוש שנים, לא זז בלבד שהתאדש, אלא עולה. הלק ניכר מתוצרתו ליבא. מכ־הנא שואב את הסיכוי לתרחבה גדלה והולכת ולהגדלת מספר עובדיו מ־70 ל־300. המפעל ל־מוצרים פלאסטיים, שהוקם ב־שעתו עלידי וליאם רוביני הן דיל, עבר לידי בעלים קב־דים והפך לרוחי, מייצא את מוצריו המפרנס 60 עד 70 עובד־דים. ובין נותני החעסוקה גמ־נאים הכפעל לגבס והפקת שיש, וכן חברת חרסית הדל־זן, המעסיקים יחד כ־150 עובד־דים.

■ ביקוש

כפי המהנדס פרשר, מנהל המפעל לבוצרים פלאסטיים, עולה בלול של שבוצת־רמון. ביום בו ביקרנו במצפה־רמון הין שם גם הבעלים הקנדיים של המפעל, שנבוה הביקוש לבוצרי מפעלם הנעדים גם ליבא, הם שוקלים הרחבתו והגדלת מכסר עבדיו.

גימה של שבוצת רמון ש־מצנו גם מפי בעל הכלי־בו ל־שרות עצבי, בר מולידנו, ש־להבריח אין הקלה המורות ב־אספקת סהורות ומיצרכי המ־ון, והרי את הלחם והחלב ו־כאר מיצרכים חיוניים בבר־אים כל יום מבאר־שבע ודימו־נה. בשעה שביקרנו בו, הבה הכלי־בו קנים רבים, ביניהם הה גם מר אבלם, בנהל מר־עה הכוכבים המרחק הכרחה ע"מ מבאן. מצפה־רמון היא בעיניו „מקום טוב" לגור בו. אבל בין עקרות הבית היו גם רוטנות — נגד האמה הכר־סמל את הלחם, על שדבק בו חול כשהוא הגיע נחוץ לתוך הסנדר ולא במיכלי ערכון.

מר מולידנו הראה לנו את הבחירונים הכרופסים, כדי לי־הכיח, כי לכרה ריחוקו של המקום, אין הביצרים יקרים יותר באשר בתל־אביב. ויש להשבו מצפה־רמון היתרון של בהנים הנוטה ברחים — לאי־הסדרים בניהל פנקסי ד־מתהלך הוהאוקשות גע עתה בגין תושביה בין 3000 ל־3000. ואין הטובע נעשב כ־שהוי הבהים, וההריסים אינם הוקים עוד על ציריהם. אך לדעת מר שפירא, הגאולה הסליחה הגיע רק אם יהיו בעקים רבבת נפשות, וכל זה דרוש לקיומן בבבוד. הוא נחוש בהערכתו שאם לא הו־סג בבדה זו, הרי המאבץ הוא לשוא — הישוב הנעוע כאן יתקיים איכבהו עם יותר או פחות תושבים, אבל הי־עכשיו יהיה כמנו הלאה.

מראה המקום נשתנה מן הי־קנה עד הקצה וכה שנראה ל־עין בחוץ, ישנו כנראה. גם בפנים, בתוך הבתים, לשמצה כולם. כל חלקה קטנה ב־רשות הרבים מטופחת, שתו־לה מבחוץ נוי, הגיונה מ־מיכל ספטה. ובחלקות הי־מהנה את קפדי הסדרה ה־תוצה את הציר המרכזי של העיירה, הצבנו בוני סלעים כביתוי האיפה לחדד את ה־ודש האסתטי. ליד כל בנין מעורים לצד הרחוב מוצב מיכל פלאסטי צבעוני לאש־פר, על גלגלים, ואין עוד פחי אשפה בתוך הבנינים עצמם. ברחוב אי בבנינים לא צותר אפילו מפה, כדי ללכלכו בשיריים הגיעות ארך־קים. כך מלמדים אל בני ה־מקום לחיות בני תרבות.

ליד שולחן ה„סנוקר" ב־הנות הדלק ניצבים כמה ב־חורים עם המשוה בידיהם ב־רגעות משולהבת. ואחרים שקבים אחרי המשחק. אמר בדרך הספורט הנקמי — בהתגרבות! — שאינו רואה טעם להשקיע מאמץ בבחורים אלה, כי לסמוכה דרושה כשי־בעה עצמית שחסרה להם.

■ חזון

אולם כאמור, זהו רק אח־תלתא דאגרה. כי סיפור הצ־לחה של מצפה־רמון נחפך ב־שנים אלה לסיפור אחר, סי־פור חזונה לעתיד. לפי החזון הזה, חייבת העיירה לגדל ל־כדי רבבת תושבים, שקיומם היה על הנשיה מתוחכמת — „לא מהמרת", כדברי מר שפי־רא — ועל תיירות. וראה זה פלא, בחיזה מסוימה גם על הקלאות: באוניברסיטת הנגב הקרו ומצאו, כי באזור הקר וחיבש עם כ־150 מים בשנה ויורדים כאן, מתאימה הסי־ביבה לגידול מה שקרוי פיס־טוק־חלבי. הוצעה לכך 500 דונם כהתחלה.

האדריכל אבנון ביב, המחזיק אצבעותיו על כל הנעשה ב־מצפה־רמון מבחינה ביטוי, ודר־אה בעיני רוחו ישוב שונה ל־בבדי מזה הקיים. והוא הפלה הבחינתו על ביר. לא עוד בעיני מידות למגורים, שהפי־תלבוחם בתוך מהיות ספי־קות, אלא מערכות של בתי מגורים בני קומה אחת. כל מערכת מיועדת לכמה משפ־חות, כל בשפחה לעצמה, עם גינה וחצר פנימית משותפת וגם גפרות, שלא יהיה סמה לחזבות ולילולן. מערכות אלה יקיפו בסביב את גרעינה של מצפה־רמון הקיים היום. ועל שולי המכתש מקום מחלה הי־נוף המידבר בכל יפיו, יוקי־מר בתי המלון, שבראשון בתם יבנה במקום המחלק שלו, ו־בעה, כמוכר.

ומי יש מקום מתאים יותר למשיכת תיירות מאשר מצפה־רמון המשכנת כקן־נשרים ראש הרי הנגב. עם אמירה יבש, שאינו מעלה דיפה מנקי מכל זיהום? כאן יקי־לקום מרכז מרשא הדולי ק־דות, ולכאפשי שמירת הטב־דות הבראה. מהלאי הדת־מות ומהיומים אחר בריב־ים המרבאנים הגדולים. ו־כאן יוצאו לסייר באחרי הס־בר ופלאיהם, בקאנונים, בא־דת ושיבמות, במכוניות ובוסה־קשי־ברגע. ותחזון הגדול ה־בפרוספקט שמר שפירא מב־טיסמו: „לבר בים אל־ים — כים שתיכון דרך מצפה־רמון לים אילת.

אך לפי מחירי 1975, יד־ארוך להוציא על מיבשא ז־זה כמיליארד לירות — ה־בן, מאה אלף לירות על תשבר מרבבת, ומעבי מצפה־רמון לעתיד. וכי אין המדי־מציאה כאה אלף לי־יל על יחיד שהיא מיבשבה מחדש בנסת פרנסתו? והרי יש־גם האתגר הגדול של ל־מדבר, הדרש ביחודים, ־מיזאים ובאנים המתאנים מפרנסיו יהלם בו.

■ תקווה

כדי להחזיר עטרת מצ־רמון לישנה כמומת דת שמגמת תשוקה לכל האזו־ון, יש להשקיע כמאמרים ־לתנועה גדולה של כלי ־באמנה תוחאי של מאה ל־מטרים, המפריד בין ישוב ובין גרעינה שעל כביש ־רבה, מרחק 30 קים מאי־כביש תקין כמה זאת אמי־לעתיד של הנגב המדבר־ון, ולא רק של מצפה. ־להשתיה את הפירה על ־דות איתנים, יש להפנות אי־משקיעים והעשיה ואי יבו־אלה. גם כבלי ירים חדש־אם יהיו לנו עוד הרבה־עלי חזון ומעט כמו מר שי־רא, כי אז לא נסתפק בזקי־רשות־נברון לנוד בן עורית־זכר לחלומו היפה של הפי־הנגב שבו חלק.

■ איגון

כדי הכלה של הירושה הי־בפקפלה, שהבעצה בראשו־תו של כר שפירא קיבלה ל־ידה לפני כלוש שנים, הוא קודם־כל באיגון מחדש של המגנון הבוגיפאלי ויישוד־על עקרונות שהם יחדיים ל־מקום הזה. כל עובדי המעצה הבכירים עוברו בשעתו ואלה שבאו במקומם, נתקבלו לפי חוזים אישיים ולא לפי כללי העבודים הכלפיים — ורק אחרי שכל אחד מהם עבר בחינות פסיכוטכניות ובראפ־לוגיות. ואם אין הבבר עוזה לכללי הזמנה כמילוי תפקי־דו אי מתנהגות, ניתן הזר־ל־אפשר כאן לחיות־טוב וגם ל־חסכן.

אחד מחידי מצפה־רמון ה־מבהקים הוא החשמלאי עקי־בא המהקן, שעוב. לפי הש־שבים את הרצלה־פיתות, כדי לחיות חלון בנבב המרחק ו־המחיה. לפי הזאתו, הוא היה בין הרוכנים והלוחמים על תקנות של המקום — אבל עתה „כבעל" שאין לו טעמות. המבאים הרוצנים הבהמרו ובקרב הנשבים קמה רות אחי־רת. ונדיך להישאר כאן גם לבאן השפיות? — הוא אומר, כמי שמהוה דגה טובה של מצפה־רמון ולא כרכך ש־בה עלינו. המרחקים מבבה.

אנו אוכלים במסעדה, שהיא נעיה למופת ההוראה בה היא לדגבבה. חוחי, בלי ספק, הו־אאה של „הדוה האתרהי". פנ־סי הרחוב אינם עוזרים כפי ש־הי אז, כאבר ה„ספרטי" של ילדי הבקים היה לילוע בהם בול. ואין עז מלחכה עוד מאחי חבי של חלקה הגן, אשר לפ־גי בנין הנרכז הכסחרי.

אבל אין זה הסיפור מלו. הבבן כבר אינו קיים, אבל הרגע שבהקמה בו עוזבת דבי־קה. נוהרה הבבירה החריפה של עשרים ואולי שלושים ראשי־בוראאב בעדי תפסוקה, וכי־ניתם אחדים שלא יסכנו לשום עבודה. ואלה יעיים שוב ומ־חדש את אומקיה של מצפה־בבר־אב אלה גדלים ילדים, שהדגמה ההיבכית שלמניהב היא בעלה ערך כפוקפק.

■ אירגון

כדי הכלה של הירושה הי־בפקפלה, שהבעצה בראשו־תו של כר שפירא קיבלה ל־ידה לפני כלוש שנים, הוא קודם־כל באיגון מחדש של המגנון הבוגיפאלי ויישוד־על עקרונות שהם יחדיים ל־מקום הזה. כל עובדי המעצה הבכירים עוברו בשעתו ואלה שבאו במקומם, נתקבלו לפי חוזים אישיים ולא לפי כללי העבודים הכלפיים — ורק אחרי שכל אחד מהם עבר בחינות פסיכוטכניות ובראפ־לוגיות. ואם אין הבבר עוזה לכללי הזמנה כמילוי תפקי־דו אי מתנהגות, ניתן הזר־

בארץ

משרד התחבורה מול הקואופרטיב לתחבורה בשאלת הסעי חיילים בחינם

אגד": „מצטערים שהמלחמה היא על גב החיילים"

אם ה„טרמפיאדות" ייעלמו ממחר מנוף כבישי הארץ ✶ חברת אוטובוסים טוענת, כי היא זקוקה לתודש התארגנות ✶ דורשת לפחות מיליון ל"י בחודש ✶ משרד התחבורה יכסה 80 אחוז מדמי הנסיעות. אך בינתיים ישלם 1.2 מיליון ל"י בחודש כמקדמה

חיילים ממתינים לטרמפ — עד מתי? (צילם: שעיה טגר, „24 פלוס")

אלכס דודון

שהסדר הנוכחי לוקה מחר, ברבר חיילים ללא תשלום הגיעו לדרונים של ישים קץ ל„טרמפ" יחסל את ה„טרמפ" — שני „מטרות" ים הרשב בחודי הח' ישראל בכלל ושל המרים מפרט.

שנתבקשו להגיב על לפיו יכולו בקרוב לנ' תשלום באוטובוסים, מטוגר־אוויר, לכל פי ק, הגיבו בצורה לא אחדים אמרו: „סוף נמצא לנו הצגי.

אחרים אמרו: „לא נפסיק ל־השתמש ב„טרמפים", מכיוון שב־בצורה זו אנחנו מגיעים ליע־לינו מהר יותר, ולדוב בנסיעה נוחה יותר מאשר באוטובוס.

אתמול התבטא אחד מראשי „אגד": „ההחזיה היא, שיהיד צרו תודים ארוכים של חיי־לים במתנות האוטובוסים. יי־חצר, שדה מערכתי חדש, מ־אבל בין אחרחים לחיילים על מקום באוטובוס, על מקום ב־חור. אנחנו חוששים, שהעניס יביא לכך שאחרחים יתחילו להדיר רגליהם בימים מסר־יימים מן האוטובוסים שלנו".

והא הוסיף: „נראה כי ב־על־רכב מרסי יסיקו להסיע טרמפיסטים. כבר היום אין

לפני כמה שנים הוסיע ב־„מעריב" מכתב של קורא בנו הלשון: „מדוע נוקקים חיי־לינו לטרמפים. הייתי חייל ב־צבא באלקאני מטרים ושם כבר נעבו היה לתעיד נסיעה הינם בכל רכב ציבורי לכל חייל שבדשונו הזר חופשה (פאס). מובט כך מאשר ל־החזקק לחסדי נהגי טרמ־פים...".

הרעיון, לפיו יש למצוא הס־דר קבוע, באחריות המדינה, להבטחת הסעתם של חיילים לחופשה וממנה בשירותי ה־תחבורה הציבוריים, הועלה לפני תשע שנים. „אגד" טענו, כי הוא היחוס. אולם מצאנו, כי באדרה רשמי וגלוי הביע אחנו בטעם הראשונה מי ש־היה שר התחבורה, ח"כ משה כרמל.

הוא הציע למי שהיה אז שר הבטחון, ח"כ משה דיין, לבצע הסדר של הסעת חיילים באוטובוסים, „כדי שלא יבקשו חסדים על הכביש ועל מנת שרעשתם לא תתבזבז. אין זה מכובד לבזבז זמן יקר של חיילים ולערער את מרירותם". דיבר על כך שיהיה תשלום גלובאלי ל„אגד" בעד ביצוע הסעסעות הקבועות הללו.

כשום מה נתגלו קשיים מס־גים ואירגונים למימוש הה־צעה. בשעתו פורסמה הוראה מצד שר הבטחון המנוח, מנחם פפרו, לשיה על רכב ממשלתי מכל סוג שהוא להסיע חיילים ללא תשלום — אולם נראה, כי הוראה מבצעה בעיקר בימי מתיחות.

● „הפציצו" בתזכירים

אנשי „אגד" טענים, כי מ־אז הועלה הרעיון לראשונה, הם היו מעילים יחוד מכל בר־רם אחר, בהביעם תוכניות כי־צד לבצע את הסעתם. הם מ־עגים, כי הקיטר רעדה מיוחדת לצורך זה ו„הפציצו" את מש־רד התחבורה בתזכירים וב־הצעות כיצד לממש את הרע־יון. „אולם לא קיבלנו מעולם תשובה להצעותינו, אפילו לא שליליה. בשיחות בעל־פה ש־מעבר התבטאויות: „הצעות שלכם אינן רציניות".

„והנה ביום בהיר אחד — אומרים ב„אגד" — הפתיע אר־תנו הודיעו כי הוחלט להפ־עיל הסדר של הסעה ללא תשלום לחיילים במדים, באו־טובוסים, בקווים ביצירונים בלבד, כאשר החיילים אז הק־ציינים יתבקשו להציג בעלו־תם לאוטובוסים תעודות חוגר או קצין. אנו הצענו לחלק ביחידות כרטיסיות או שוברי־נסיעה מיוחדים. שלטונות צהל סירבו לעסוק באדמ־ניסטראציה הזאת ובכל הזי־ליך אירגוני אחר, כולל רי־שומים. הם הסכימו רק לכך שאנו נעסוק בחלוקת ה־חיילים".

ראשי הקואופרטיב מסרו, כי הם וקיקים לתודש לשם הה־ארגנות מבחינת כח אדם ר־משק האוטובוסים, על מנת ל־בצע הסבנית ארצית של הסעת חיילים. שלושים יום אלה, שעליהם מדובר, הם לכן חתי־מת חוזה ברור ומחייב עם ה־כמשלה על עצרת המשלוח ל־„אגד".

● סלע המחלוקת

הבעיה המסמית זיא בשלב זה סלע המחלוקת, שבגללו נוצר עימות חדש בין „אגד" למשרד התחבורה. „אנחנו מצ־טערים מאוד שלא מלחמתי הנ־מנהלת בחילו של גב החיי־לים" — אמר אחד מראשי „אגד".

הוא הסביר כי הקואופרטיב, במצבו הכספי הרעוק כיום, כאשר הוא צריך לחיות אחראי על כל אגורה שהוא מוציא, וכאי לרעת כמה כסף יקבל בעד שירות חדש זה. „אין כאן פילנטרופיה" — אמר. „אם למשלה אין כסף כדי לשלם מכם ממשי, חנגן, ל־הבטחת השירות הזה — אז שלא תבטיח אותו".

משרד התחבורה הודיע כי בהתנאי לשלם ל„אגד" כל חודש מקדמה בסך 1.2 מיל־יון לירות בעד הסעת החיי־לים, עד שיתברר, בסוף חו־

הסעת חיילים בחודש, לפי 10 הנרסים הממוצע — „רוו כמות שמתאימה, כפי שהח־בטא נודם מסיים, לצבא ה־רוסי...".

יתר על כן: אחד מראשי „אגד" אמר בסוף השבוע, כי אם להיות ריאליים, הצטרך הממשלה לשלם לנו 10 מיל־יון לירות בחודש בעד הס־עת החיילים. „מכיון שסוד גלוי הוא שחיילים רבים אינם נשארים ללון ביחידותיהם, ר־מבים, איפוא, לנסוע הביתה ולחזרה שבים לתפקידיהם.

כאשר שואלים את אנשי „אגד", אם המאבק הנוכחי לא יסגע עוד יותר בחומרת הש־לילת שהתבשה בביבור כי־לפי הקואופרטיב, הם אומ־רים: „לא איכפת לנו כיצד יראה אותנו הציבור, ממילא מצבנו דחוק ביותר".

מנגיל משרד התחבורה, א־הרד שילו, הסביר, כי החלטת השרים, בעקבות החלטת ועדה בינמשרדית שטיפלה בנושא זה, נתקבלה עוד באפריל, ו־מנו על־ידו שני צוותים מ־שתנים לממשלה ול„אגד", ש־תפקידם היה לקבע את שיטת הפעלת הסדר, וכן את ה־סקר שילוה אותו ושעל פיו תיעשה ההתחשבנות עם „אגד". אולם אנשי „אגד" לא נטלו חלק בדיוני הצוותים.

„אילו רצו באמת להפעיל את הסדר כפי שנתבקשו, יכלו אנשי „אגד" להיערך ל־כך מבעוד זמן, מאז נתקבלה

גמי מפורט ושוטף שייערך בעוד שלושה חודשים, מהו הסכום האמיתי ש„אגד" יכאי לקבל. מכל מקום מוזבר על כך שהממשלה תכסה 80 א־חוז מדמי הנסיעה של הח־יילים.

בדיונים שקדמו להחלטת אלה הוצע, שהממשלה תש־לם ל„אגד" רק 57 אחוז מ־דמי הנסיעה — אולם בתו־ייצגויות בין שרי התחבורה והבטחון סוכם, ש„אגד" יקבל שיעור גבוה יותר.

„אגד" מעריך שהוא יכאי לקבל למחות המישה מיל־יונים לירות בחודש בעד ה־סעת החיילים. ראשיו דחוים את החישוב שנעשה, כאילו בסכום זה יבצע חצי־מיליון

● „הפציצו" בתזכירים

אנשי „אגד" טענים, כי מ־אז הועלה הרעיון לראשונה, הם היו מעילים יחוד מכל בר־רם אחר, בהביעם תוכניות כי־צד לבצע את הסעתם. הם מ־עגים, כי הקיטר רעדה מיוחדת לצורך זה ו„הפציצו" את מש־רד התחבורה בתזכירים וב־הצעות כיצד לממש את הרע־יון. „אולם לא קיבלנו מעולם תשובה להצעותינו, אפילו לא שליליה. בשיחות בעל־פה ש־מעבר התבטאויות: „הצעות שלכם אינן רציניות".

„והנה ביום בהיר אחד — אומרים ב„אגד" — הפתיע אר־תנו הודיעו כי הוחלט להפ־עיל הסדר של הסעה ללא תשלום לחיילים במדים, באו־טובוסים, בקווים ביצירונים בלבד, כאשר החיילים אז הק־ציינים יתבקשו להציג בעלו־תם לאוטובוסים תעודות חוגר או קצין. אנו הצענו לחלק ביחידות כרטיסיות או שוברי־נסיעה מיוחדים. שלטונות צהל סירבו לעסוק באדמ־ניסטראציה הזאת ובכל הזי־ליך אירגוני אחר, כולל רי־שומים. הם הסכימו רק לכך שאנו נעסוק בחלוקת ה־חיילים".

ראשי הקואופרטיב מסרו, כי הם וקיקים לתודש לשם הה־ארגנות מבחינת כח אדם ר־משק האוטובוסים, על מנת ל־בצע הסבנית ארצית של הסעת חיילים. שלושים יום אלה, שעליהם מדובר, הם לכן חתי־מת חוזה ברור ומחייב עם ה־כמשלה על עצרת המשלוח ל־„אגד".

● סלע המחלוקת

הבעיה המסמית זיא בשלב זה סלע המחלוקת, שבגללו נוצר עימות חדש בין „אגד" למשרד התחבורה. „אנחנו מצ־טערים מאוד שלא מלחמתי הנ־מנהלת בחילו של גב החיי־לים" — אמר אחד מראשי „אגד".

הוא הסביר כי הקואופרטיב, במצבו הכספי הרעוק כיום, כאשר הוא צריך לחיות אחראי על כל אגורה שהוא מוציא, וכאי לרעת כמה כסף יקבל בעד שירות חדש זה. „אין כאן פילנטרופיה" — אמר. „אם למשלה אין כסף כדי לשלם מכם ממשי, חנגן, ל־הבטחת השירות הזה — אז שלא תבטיח אותו".

משרד התחבורה הודיע כי בהתנאי לשלם ל„אגד" כל חודש מקדמה בסך 1.2 מיל־יון לירות בעד הסעת החיי־לים, עד שיתברר, בסוף חו־

● תשובה שלילית

יתר על כן — בהערת הכל־כלה של הבטחת קיבלו על עצמם בציבי „אגד" לבצע את המחלוקת זאת ההסדר. „יש בידי מכתב מ„אגד", שם הוב־עה הסכמה להצעות השונות. ובכל זאת, נוכח הסעמת ש־להם שהם וקיקים להתארגנות הדרגנית, הצעתי להם בסוף ראשון שעבר להתציל בשלב ראשון כמה קווים ביצירונים מרכזיים, בהם יסוי החיילים ללא תשלום, ובהזדגה לחתר ארגן לצורך כך בכל הק־ווים, והשירותים הקיימים. גם על כך באה תשובה שלילית.

„לפי הערכתנו, ברוב ש־עות היום, כאשר שירותי ה־אוטובוסים אינם עומדים ת־חת לחץ של נוסעים אזר־חיים, וכאשר יסוי בהם חיי־לים רבים, יתנה „אגד" מ־הוסעת נוסעים אזר־חיים, ובכל מקרה כמיתה".

אבל אנשי „אגד" מדגנים, כי אינם מוכנים לעבוד עם המשלה ללא חוזה כתוב, חו־

משמעי וברור — מכח נסיע־נות מרים שהיו לנו, לדב־ריהם, בעבר. ראש אגף הכס־פים של „אגד", יוסף הרדי, אמר אתמול: „אינני מאמינים כיום לשום שר. היו הבט־חות רבות בעבר, שלא קוי־מו. רק כאשר יש חוזה זר תנם — אז־אשר לגמרי כ־מנו. יש לנו הוכחה, שכאשר היה לנו חוזה עם המשלה הגענו לויכוח שחייב בוררות משפטית — תמיד זכינו אנו. לעומת זאת, כאשר התבטנו על הבטחות ולא על חוזים — וכתה המשלה...".

מול טענה של משרד זר תחבורה, ש„אגד" מנהה בחו־דשים האחרונים מחורטה 250 מיליון לירות כדי לסיע לו להחלץ מן המשבר הנוכחי — אומרים אנשי „אגד": „סכום זה כולל גם הבטחת של 200 מיליון לירות, שעד כה לא ממשה, למרות שאנו עשינו את כל הנעשים הדרשים מב־חינה הוקית ומשפטית, כדי לקבל את ההלוואה הזאתי".

„שיטת ההסדר שנקבעה — בעשותה בניגוד לדעתנו", הר־גיש חבר „אגד". הוא הוסיף, כי של הקואופרטיב הוטלו כל הסיכונים האפשריים בנושא זה, מבלי שיידע מהו הפיצוי שיקבל תמורת השירות.

השאלה שנתורה פתוחה, כי ויכוח זה בעל מרנים צדדים ביחוד, היא: מי תשלם כאן מרום של חיילי צהל?

דלק

לבעלי רכב ולנהגים
באזור באר־שבע
והדרום

תחנת "דלק"
חדשה
לשירותכם.

בדרך חברון,
ביציאה מבאר־שבע,
המובילה לעומר,
ערד, חברון וירושלים,
פתחם
תחנת "דלק" חדשה-
תחנת "עומרים".

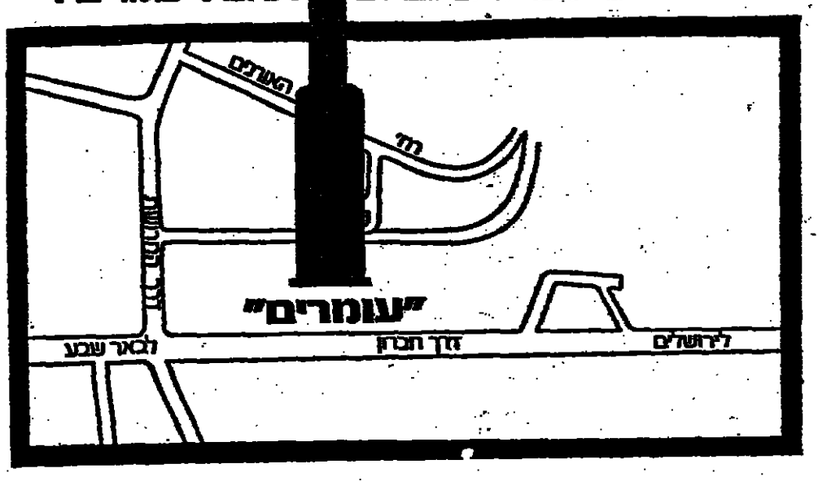

אלמוני שנתן „מט' לאלופי השחמט הוותיקים

אלוף החדש תן בירנבוים ן 26, וא מדריך מרכז הנוער תל־אביב

מאת שאול הון

אליפות ישראל בשחמט לשנה זו נכשה המעם בסערה, תוך מתח ש־לה על כל המקמים הקודמות. את תואר מכש נתן בירנבוים, בכן 26, השתתף פעם ראשונה באליפות ולא ה פלל כיו אלות שאחר הישגיו שלו־ם, מי יזכו בתואר.

המכרעה נפלה מכש בשני הסיבובים אחרונים של התחרות, ועד אז עדר בירנבוים למעות בחצי נקודה אחרי גי המובילים.

הקצב הרצוני של התקדמותו באלי־ות זו משתקף בעובדה, כי לאחר 7 מ־וך 15 סיבובי התחרות, היו לבירנבוים ק 50 אחוז: 3.5 נקודות מלבד. הוא יגר אז בשתי נקודות מלאות אחרי שני מובילים — משה צ'ריניאק ושמשון כגן. ז גם מקר אחרי משבר נמשי, משום הגיבד כמה חצאי נקודות במירוץ עם ריבו.

כי שעדיד אותו ברגעי מסבר אלה ה כדיס וידידו משה צ'ריניאק, זקן שהתחרים בתחרות זו (כיום בן 66). אביהו הנשיד תרם צ'ריניאק לעכיבו הצעיר, הן בחוגמאות הן בדברי עידוד. לא רק הדברים נמכו כנתן בירנבוים ידוד, אלא החוגמה הזיה של צ'ריניאק עמו. בירנבוים אמר אז לעצמו: „אם צ'ריניאק לא נשבר, למרות גילו, והוא אילו אחר מסני המובילים לפי שעה יכול גם אני להתאמש ולהגליח".

בכאן ואילך התרחשה התופעה המפ־יאה: בירנבוים הזל לדהר במירוץ נקודות, ובכ־8 הסיבובים שעד נותרו בר 7.5 נקודות! זהו הישג לא רגיל עילו מהגלות ניכרות. בכך צבר בי־גרים בסיכום כללי 11 נקודות וכבש הנואר הארצי, בהקדימו בחצי נקו־ה כלבד את שני הבאים אחריו: שמ־ון כגן ומאיר רום.

לא היה זה מאבק קל. צ'ריניאק הש־ג אף הוא את מלוא נסיבו ואת כל שלוש הקרבות, אף שגילו בדל כמעט שלושה כמה של ילבו הצעיר. ל־מרות מסש שעות היה על בירנבוים אבק עד שעלה בידו לבצח את צ'ר־ניאק.

מיתו של דבר היה זה צ'ריניאק שיק בידיו את „מתחו האליפות". ל־ה בסיבוב לפני האחרון הכביע את שמון כגן ובלם את תנופת מירוצו. ר־נקודים אז בחצי נקודה את בירנ־בים. ואילו בסיבוב האחרון אולץ בירנ־בים לסחוב נקודה מלאה מצ'ריניאק כדי הגיע בחצי נקודה בלבד את כגן הגדל בכך את הנואר הארצי. גם ידי כם, שהקדים אז בחצי נקודה את בירנבוים, נבלם בסיבוב שלפני אחרון בנוגע בידי הנולת החדש ויקמור ויבין.

בנוגע זה של בירנבוים הגיע אחוז ת אחת אל קבוצה שהמסאי הצמרת ישראל הבטיח לו את השתתפותו בנוגע הלאומית שלנו, שהייצג את ראל באולימפיאדה, שתערך בחיפה ד כחצי שנה. כן ממדיל הישג זה בירנבוים ניקוד גבוה יותר בדירוג אישי.

בירנבוים עצמו לא האמין בהגעלת

האליפות שיתגלל סנסציה כמות ויכבש את התואר הארצי. בשיחה עמנו אמ־טל אמר, שלכל היותר קיוה לכבוש לו מקום בצמרת. אפילו בתחילת מר־ציוה השגיה של האליפות עוד רחוק היה מלחלום על הכתר הארצי. הוא רק השתעשע בצירופי מספרים כדי ל־בדוק כמה דרוש לו כדי למנע את הקחתו. רק בסיבובים האחרונים ממש, כשהיה מעודד מהצלחתו הבסתרת, הגל לחשוב ברצינות על כיבוש התואר ה־ארצי. לא רק כושר משחק מצולה הש־קיע בכך ולא רק את מיטב יכולתו התחבלנית. אלא גם הרבה כוח רצון. שהרי משחק השחמט הוא למעשה הת־מודדות נפשית ושכלית גם יחד, ותפ־קיד חשוב מאוד נוסף לכוח הרצון של השחקן, ממש כשם שהוא נדרש גם לכושר סבילות נפשית גבוהה.

נתן בירנבוים עמד בכל אלה וכבש את התואר. גדולה וחיתה שמחת הוריו בקרית מבמן, כשבישר להם טלפונית על כך כיד לאחר שסיים את משחקו המכרעי עם צ'ריניאק. גדולה במיוחד היתה שמחת האב, מרחו הראשון של נתן ב„משחק המלכים". מבית אבא המ־שיך נתן את הקריירה השחמטית שלו ב„חמה הוויטניות". שהשמידה לגו הר־בה שהמצאים מוכשרים של הדור זי־צ'ר: ביניהם מאיר רום שמנו ואף יעקב בליימן ועוד.

בהתחרות השנה האחרונה בלבד מחל נתן כמה הצלחות מרשימות: מקום ראי־שון בתחרות על גביע גרין במעמדן מרכז הנוער — 15 נקודות ב־17 משח־קים; מקום ראשון בחצי הגמר לאלי־פות הארץ — 11 נקודות ב־14 משחקים (8 בנחצות, ו־6 תיקו, כלי שהם הפסד); ועתה הוא מוביל גם בהתחרות לזכר דב שורת ברטו־יגן, בה החל עוד למני השתתפותו באליפות הארץ, כשלזכותו 4 נקודות מ־5 משחקים.

לפני כחצי שנים בלבד, ב־1967, דרך טובבו כשהוכתר כאלוף הנוער של ישראל. לתקופת השנה עשה זאת שנית ומאז הוא מוסיף וכובש את מעמדו, עד שהגיע אל כותל המזרח של השחמט הישראלי. נתן בירנבוים, שלמד מחי־מטיקה באוניברסיטת תל־אביב, הוכיח בהצלחתו שהוא אחד הכוכבים העולים בעמי השחמט שלנו.

באליפות הנוכחי כבשה את התואר העולה החדשה אולגה שדרז'נסקיה, ש־צברה את מלוא 11 הנקודות האפשריות. גם אשתקד כבר כבשה את התואר הר־ארצי. אחריה הגיעו שתי עולות חדשות גם הן: לאה נדלמן מקום שני עם 10 נקודות, ולובה גרינברג, מקום שלי־שי עם 9 נקודות.

هكذا من الاصل

בעולם

„פסטיבאל האיסלאם" נחוג בתרועה גדולה באנגליה

אזרחי בריטניה והתיירים שיפקדו אותה נתונים לשטיפת־מוח של „מסע סהר" בן שלושה חודשים רק בשומרון

סטודנט ערבי נואם בהייד־פארק: „פסטיבאל האיסלאם" מפגן תעמולתי מתוחכם, ערוך ומאורגן למופת. (צילום: שמואל רחמני)

מאת **רחל פרימור**,
שופרת „מעריב" בלונדון

למני 200 שנה כהב מר־רחן בריטי, מי חצי הערבי היה יכול בנקל להציע עד עכת התמהה, ללא כל קרב יבא, ואז אולי „הקוראן היה הפך לחיות ספר לימוד חובה בכל בתי הספר הבריטיים. זה היותה אולי נבואה שלא בזמנה, אך 200 שנה לאחר הנחזות זו — הערבים כמעט מתגשמים באנגליה.

מיליון מבני דת האיסלאם הי חיים באנגליה, חוגגים בימים אלה בתרועה גדולה את „פסטיבאל האיסלאם", אשר יימשך שלושה חודשים. 10 תפוכות שונות, המקיפות את כל גווני תרבות האיסלאם על תקיפו־ויה הטובות, מוזרות ברחבי להבדן ומרחקת קהל של מיליונים. „מסע הסהר" של האיסלאם — הוא מפגן תע־מולתי מתוחכם, ערוך וכאר־גן למופת. הדעה שהצליחה לארגן את האירוע האיסלאמי הגדול ביותר מסוגו עד כה, הוכלה בפעולותיה כבר בראש שיה שנת 1973: בין הבריה בעדיים מדינים ומדינאים בריטיים, בצד נציגי מדינות מוסלמיות שונות, אשר יחד ציבור מסע שטיפת־מוח מוסר למי אשר מסרתו, לדברי הי ועדה המארגנת, „לשקף את אחדות הדתות האיסלאם ואת תרומתו לעולם במשך 14 מאות שנים".

במסגרת זו יכול הקהל הי בריטי ומאות אלפי התיירים אשר יפקדו הקיץ את לונדון, לחזות בכתבי הקוראן המר־גים באולם מרכזי של ה„בר־טיש מוזיאון", לראות את הי־שני אמנות האיסלאם, כמו אריגת שטיחים ובדים, שכו־דות קרמיקה, עץ וכתכת ב־„חרד באלרי" וללמוד על תרומת האיסלאם לתחומי הי מדע הטכנולוגיה במזרחון המדע הבריטי.

תערוכות אחרות משקפות את חיי הנוח המוסלמי בעי־דן של עיר מחוזני, בנושא זה התמקדו מארגני הפסטיבל בחרי פז שבמארוקו והעיר צנעא שבתימן, בצד תערוכה קטנה של חיי הבדוים במדי־בר.

כדי להשלים את התמונה יש גם תערוכה של כוסיקה וכלים מוסיקליים בתרבות הי איסלאם ופבודות אמנותיות של מוסלמים באיראן. לצורך הפעקת התעבולה גייסו ה־מארגנים תערוכה דלה של אסף מאמנות שבט בידה הנוי בדדים הסהרה.

בשלושת חודשי ה„פסטיבל המוסלמי" אשר נפתח בלוני הן על ידי המלכה עצמה — לא תהיה לקהל מבקרי הפי־ווצונים כל אפשרות אחרת, אלא לחזות לפחות בשלוש תערוכות הנוסקות באיסלאם. שכן, כל הפעולות שוכבות באכסניות יוקרתיות, אשר הפכו מסבר מקומות עליה לרגל של אוהבי אמנות וחיי־רים.

מבחינה אמנותית אין חולק על כך שפסטיבל האיסלאם הוא היפה מרשים. הפרטים השונים לתערוכות נלקחו מכ־25 מדינות, המהוללות כמעט את כל מדינות ערב בבחרה התיכון, איראן, ותרכיה ומלה במדינות אפריקה. אולם הכי־סוי של אמנות סוניה בשפע מסרה מצפיה הרבה יותר — הזדמנות להחדרת רעיונות פוליטיים והסברת מגמות מדיניות. בבשן שלושת חודי שי הפסטיבל לא יחלוף יום בלי מספר הרצאות על אספקי סים שונים הקשורים באיס־לאם, אי הקראות של סרטים בסרטונים על נושאים הקשו־רים בתרבות האיסלאם.

באופן זה ניתן להציג ל־צימוד הרחב את „מהות הדי־דק באיסלאם"; „בעיותיו של האיסלאם בימינו"; או „מה־עת האדם באיסלאם". מערב־אות אלו הוצגות נוכח שמה של ישראל, אך עד כה נקי־פרים מארגני הפסטיבל שלא להפכו למלחמה פוליטית גלויה נגד ישראל, המטופלים ברמזים ולא במיתקפה ישירה.

מוכרות ישראליים בגידת בריטניה האוזנים יעדיים נשמו להתחה כאשר נתברר להם, כי המארגנים הנתמ־כים מתרומות של מדינות מוסלמיות עשירות, כמו ערב הסעודית ואיראן, הזמינו ל־ציג את מלחמתם בישראל בפרופיל נמוך.

אולם גופים אלו אינם מר־כים להתעלם מהשפעתו ה־בטמנת של הפסטיבל על דעת הקהל הבריטית. אותר מראשי ארגון יהודי מרכזי ב־בריטניה אמר בנושא זה: „למרות שפסטיבל האיסלאם לא הצף עד כה לבמת הציבו־לה פוליטית נגד ישראל וזו־ציונות, בגמגון הגלוי של ה־אירועים הקשורים בו — הרי־אי אפשר להתעלם מן הצדב־דה, כי הפסטיבל הינו, למע־שה, תרגיל מרכזי של שטיפת מוח המופעל על הקהל הבי־בריטי אי אל הקהל הארופי. תוצאותיה של שטיפת מוח זו ודאי יתחרטו לאורך ימים ב־תדשה הקהל ויקח בטים עוד יותר לקליטת רעיונות פולי־טיים מוסלמים ערביים, אשר יבואו בהדרגה לאחר בעילת אפסיפל. זהו שטיפת מוח מרוכות ויעילה אשר נסתייעה במיפב הנעמלנים ולטרבה הנשי היא עשויה להתגלות בשלב מאוחר יותר כהגלחה רבתי על כיבוש עמדות נוס־פות בדיפה, הקהל האירופאי".

„מסע הצלב" ומאורגן של תרמות הזר־המחר, אינן מצטר־פים (800 אלף דולר אמר־קנים) כסף. הגבר שאותו הי־דיעה, שבעזרת ממשלתה מקורות מכסיקו לא תצליח גייס אלא רבע מן הסכום נדרש, ובקשה מן הנוטנים להסתפק בכך: תשובתם אירונית ידועה, כי אין „מקבצי נדבות". ביצועים ה־לו לזרום הדרוקה לבית ה־ריה של הנערה החטופה כל רחבי הרפובליקה, וב־שיש, בטרם שחר, הודיעה אם, כי בידיה מחצית הסכ־המבוקש.

לאחר מספר ששות נעצו חוטפים לאם והסכימו לק־סכום זה.

נסיבות מסירת הכסף נ־מרות בסוד, כנראה על פי קשת החוטפים. ההשערות גובה הסכום ששולם נעות 5 ל־8 מיליון פאונט (כ־עד 640 אלף דולר).

הנשיא דחה מן הסתם הראשיות את ביקורו של ו־בראנדט במכסיקו, את ס־עתו של הנשיא אצ'ברייה ואנקבר, קנדה, וכן את ר־יו של ה„מעמד" לומ־סיון, בדבר רשרשה מיסקר הכרחית, עם סיכוי כנגד מסע הבחירות שלו.

■ השעות הקשות

דומה, כי השעות הקש־ביותר שעברו על משפ־שאוהאל היו אלה שהתצ־מסירת סכום הכופר לבין ה־עתה של נאדין במטון השבו־הטורקי במכסיקו סיטי, מרחק של כ־12 קיס מבו־היא.

כלפי חוץ נראה היה ש־אוהב לה כל רע. היא היתה חשושה מכדי להשיב שאלות. היא הבטיחה, שה־מנוחה תעבה על שאלות עתונאים. באיזו שוב נבו־למכונית השגריחה, הפעם כ־לנמוע הביתה. עתה שוב־היתה לבדה עם הנהג. אב־בחוץ בלגים בא לאשה־גלוהנה.

שמרי ראשם של בני משפ־חת ואסקו ראנת, הידעה, בין השאר, בעשרת, המשפחה הע־דיפה, מסיבות הידועות לה, לעבור לסדר־היום, וללקק את פצעיה בשקט.

מקרי החטיפה אינם נדי־רים במכסיקו: אחת החטיפות הנכונות היטב, היא חטיפת חותנו של אצ'ברייה, בשיא מכסיקו, מנו, מי שהיה ב־שעתו מושל מדינת הוליסקו (אשר בירתה היא גוואדלא־חארה). דרישת הכופר שהע־לו החוטפים, נדונתה אז על־ידי הנשיא, ובדרך בלתי־רגיל ברת נמצא האיש חי, בריא ושלם, זמן קצר לאחר מכן.

■ הילד נרצח

לפני כשנתיים הוצי נחטף ילד צעיר. דרישתם של ה־חוטפים לתשלום לוטר־גפש נענתה במלואה על ידי. הי־מצפחה, ובבל־זאת הרגו ה־חוטפים את הילד. המשטרה הצליחה לעלות על עקבותיהם של החוטפים, ומחזרות ה־חרשות הקרישו מקום רב ל־תיאור חקירתם, אשר תוצאו־תיה נראו היטב על פניהם, וכן בסיקר ה„ידיעות" אשר מטרו. אולם חטיפה זו, אף על פי שבאה בקצת שהסיבוריהם גר־אה במכסיקו, ומהוה, נראה עיקרי באמתי הנשיא ומחלמו המיוחד, שגנה מקדשותיה, ש־כן היא אינה מנמיה: הנע־נעים הם שבריר כלגית, ש־היה מיועד להחיפה, על־פי דברי הנוטפים, ומשפחתו.

השגריר עצמו, עם היוודע לו דבר החטיפה, לקה בהתקפ־לב ובהתמוטטות־עצבים. ב־הוזיר את „במת המפילות" לאשתו, מידי. זו פנתה מאז יום שלישי האחרון מספר פע־מים אל המחטפים, והעפהה הוקיפה ומעודדת הכבוד לפ־ני מצלמות הטלוויזיה האמרי־רופונים. לא גילו לעין זר את הדרכה העמוסה לנוכל בתת, בצד הראנה לבריאות בעלה. הנוטפים דרשו 10 מיליון

הצוות, באה הדרכה לקי־צה. נאדין שואהל שחזי־רה אנרגי שהשגריר הי־עו הצליחו לגייס כ־400 אלף דולאר, שהלק מהם נאספו מתרומות של בני מע־כה, הכניסה בכוח לבכנית אחרת, שדיקה ממקומה הנ־חריקת צמיגים.

בבוקרו של יום ג' האחרון נכנסה נאדין, כדרכה, למס־בית הסגריות שעמדה לה־סיעה לבית־הספר הצרפתי. ב־מרחק של כמאה מטר מחצי־רירות נעצרה המכונית ב־מחסום של מכונית אדומה ש־הוצבה לרחוב הכביש. אנ־שים חמושים איימו על ה־נהג, גרדו את נאדין ממוש־בה, הכניסה בכוח למכונית אחרת, שדיקה ממקומה הנ־חריקת צמיגים.

חוטפיה של נאדין שואהל הציגו את עצמם זמן קצר לאחר חטיפתה, כחברי קבו־צה שכאלנית: „הליגה הקר־מוניסטית של 23 בספטמבר בי", האריך הקשר במדינה הסכודנטים בשנת 1968. אם אכנם שייכים החוטפים ללי־גה זו (ויש המפלים בכך ספק), הרי לפני זמן קצר הר־כיחו את עצמם כ„אנשי מע־שה": לפני מספר שבועות נכנסו אנשי הליגה בשעה בר־קר למטעה בעיר הבירה, ו־הרגו במטחי ירות שבעה מ־ראיינים כל אפשרות אחרת, אלא לחזות לפחות בשלוש תערוכות הנוסקות באיסלאם. שכן, כל הפעולות שוכבות באכסניות יוקרתיות, אשר הפכו מסבר מקומות עליה לרגל של אוהבי אמנות וחיי־רים.

מבחינה אמנותית אין חולק על כך שפסטיבל האיסלאם הוא היפה מרשים. הפרטים השונים לתערוכות נלקחו מכ־25 מדינות, המהוללות כמעט את כל מדינות ערב בבחרה התיכון, איראן, ותרכיה ומלה במדינות אפריקה. אולם הכי־סוי של אמנות סוניה בשפע מסרה מצפיה הרבה יותר — הזדמנות להחדרת רעיונות פוליטיים והסברת מגמות מדיניות. בבשן שלושת חודי שי הפסטיבל לא יחלוף יום בלי מספר הרצאות על אספקי סים שונים הקשורים באיס־לאם, אי הקראות של סרטים בסרטונים על נושאים הקשו־רים בתרבות האיסלאם.

באופן זה ניתן להציג ל־צימוד הרחב את „מהות הדי־דק באיסלאם"; „בעיותיו של האיסלאם בימינו"; או „מה־עת האדם באיסלאם". מערב־אות אלו הוצגות נוכח שמה של ישראל, אך עד כה נקי־פרים מארגני הפסטיבל שלא להפכו למלחמה פוליטית גלויה נגד ישראל, המטופלים ברמזים ולא במיתקפה ישירה.

מוכרות ישראליים בגידת בריטניה האוזנים יעדיים נשמו להתחה כאשר נתברר להם, כי המארגנים הנתמ־כים מתרומות של מדינות מוסלמיות עשירות, כמו ערב הסעודית ואיראן, הזמינו ל־ציג את מלחמתם בישראל בפרופיל נמוך.

אולם גופים אלו אינם מר־כים להתעלם מהשפעתו ה־בטמנת של הפסטיבל על דעת הקהל הבריטית. אותר מראשי ארגון יהודי מרכזי ב־בריטניה אמר בנושא זה: „למרות שפסטיבל האיסלאם לא הצף עד כה לבמת הציבו־לה פוליטית נגד ישראל וזו־ציונות, בגמגון הגלוי של ה־אירופאים הקשורים בו — הרי־אי אפשר להתעלם מן הצדב־דה, כי הפסטיבל הינו, למע־שה, תרגיל מרכזי של שטיפת מוח המופעל על הקהל הבי־בריטי אי אל הקהל האירופי. תוצאותיה של שטיפת מוח זו ודאי יתחרטו לאורך ימים ב־תדשה הקהל ויקח בטים עוד יותר לקליטת רעיונות פולי־טיים מוסלמים ערביים, אשר יבואו בהדרגה לאחר בעילת אפסיפל. זהו שטיפת מוח מרוכות ויעילה אשר נסתייעה במיפב הנעמלנים ולטרבה הנשי היא עשויה להתגלות בשלב מאוחר יותר כהגלחה רבתי על כיבוש עמדות נוס־פות בדיפה, הקהל האירופאי".

„מסע הצלב" ומאורגן של תרמות הזר־המחר, אינן מצטר־פים (800 אלף דולר אמר־קנים) כסף. הגבר שאותו הי־דיעה, שבעזרת ממשלתה מקורות מכסיקו לא תצליח גייס אלא רבע מן הסכום נדרש, ובקשה מן הנוטנים להסתפק בכך: תשובתם אירונית ידועה, כי אין „מקבצי נדבות". ביצועים ה־לו לזרום הדרוקה לבית ה־ריה של הנערה החטופה כל רחבי הרפובליקה, וב־שיש, בטרם שחר, הודיעה אם, כי בידיה מחצית הסכ־המבוקש.

לאחר מספר ששות נעצו חוטפים לאם והסכימו לק־סכום זה.

נסיבות מסירת הכסף נ־מרות בסוד, כנראה על פי קשת החוטפים. ההשערות גובה הסכום ששולם נעות 5 ל־8 מיליון פאונט (כ־עד 640 אלף דולר).

הנשיא דחה מן הסתם הראשיות את ביקורו של ו־בראנדט במכסיקו, את ס־עתו של הנשיא אצ'ברייה ואנקבר, קנדה, וכן את ר־יו של ה„מעמד" לומ־סיון, בדבר רשרשה מיסקר הכרחית, עם סיכוי כנגד מסע הבחירות שלו.

■ השעות הקשות

דומה, כי השעות הקש־ביותר שעברו על משפ־שאוהאל היו אלה שהתצ־מסירת סכום הכופר לבין ה־עתה של נאדין במטון השבו־הטורקי במכסיקו סיטי, מרחק של כ־12 קיס מבו־היא.

כלפי חוץ נראה היה ש־אוהב לה כל רע. היא היתה חשושה מכדי להשיב שאלות. היא הבטיחה, שה־מנוחה תעבה על שאלות עתונאים. באיזו שוב נבו־למכונית השגריחה, הפעם כ־לנמוע הביתה. עתה שוב־היתה לבדה עם הנהג. אב־בחוץ בלגים בא לאשה־גלוהנה.

„רוזה פראוו" הצ'כי, תוקף את „דוקטרינת זונפלד"

„נסיון אמריקני לערער הגוש המזרחי"

מאת **פייר רקט**,
שופר „רוזה" בפראג

הלמוט זונפלד
★
הנסאון הרשמי רגו

במאמר המערכת הקבוצתיפטית הצ'כית „רוזה פראוו" נכנס בתוקף — אם גם באיחור — לוויכוח בענין דוקטרינת זונפלד, אותה כינה „תנ־ל'ל ישן מלבושו חדשו".

הדוקטרינה, שהתוותה בדצמבר על־ידי הלמוט זונפלד, איש משרד חוץ האמריקני, מכירה בכך שמדינות מזרח־אירופה נמצאות באזון טבעי בתחום השפעתה הכלכלית הפוליטית של בר־ית־מ, ומרמזת, כי ארה"ב לא תוכל ל־סיע לשום מאמץ שייעשה בידי מדינות אלה להיחלץ מכחה מתחום ההשפעה הזה.

אולם זונפלד גם אמר, כי על ארה"ב להתרכז בטיפוח מערכת יחסים רחבה מבוחנת וטבעית יותר בין הקרמל לבין מדינות אחרות במזרח־אירופה, כתשובה לשאיפותיהן ליתר אוטונומיה.

נראה שזוהי הנקודה שהרגיזה את „רוזה פראוו". המאמר הרשמי, הנוש כי למוסקווה כבר יש פערכת יחסים מתאימה עם מדינות מזרח־אירופה, רו־אה בהצעותיו של זונפלד דוגמה חדשה לרצונה של אמריקה לערער את הגוש המזרחי.

המאמר, שכמדומה ביטא את כל הס־תייגויותיהם של באמניה האמיתיים של מוסקווה כלפי הרעיון ויחסי מזרח־מערב בכלל, ציטט את זונפלד כאילו אמר ש„יחסים לא־רטבעיים ובלתי־אורגאניים" בין בריה"מ למדינות סוציאליסטיות אחר־רות, יכולים להיות עילה לפרוץ מלחמת עולם שלישית.

הפתון הכתיר זאת כ„שטויות" ואמר, כי קצה האצין שהדברים נאמרו מפי של אדם הנוכחב בדרך כלל למוזמה ב־יחסים בינלאומיים.

בבההה, כתב הפתון, דוקטרינה זו איה אלא חידושה של מדיניות אמרי־קנית ישנה ולא מוצלחת של „בניית גשרים" בין מזרח למערב. הבסיס ה־תאורטי של מדיניות זו, נאמר, היא „ייצוא מהפיכת־נגד למדינות סוציאליס־טיות בצורה לא־צבאית".

הפתון הדגיש, כי נסיונה של צ'כו־סלובקיה ב„שנות המשבר" של 1969/68 הוגים כי למעשה מכוונת הדוקטרינה לחסבת הנאים הקפיטליסטיים למדינות סוציאליסטיות. „שנות המשבר" — הוא מונח רשמי לתקופה שבה ניסה המב־היג המדהים אלכסנדר דובצ'ק לערוך לי־ברליזציה בסוציאליזם בצ'כוסלובקיה — נסיון שהקיץ עליו קץ בפלישה הסוב־יטית. הפתון ציין בהסתייגות את ה־שבחה, כי זונפלד רצה להעניק מעמד של מדינה מיוחדת ביחוד לבריה"מ ב־יחסיה הכלכליים עם ארה"ב, וזאת לא כדי לשפר את היחסים בין המדינות, אלא כ„תאי מוקדם להתרגות כלכלית ופוליטית".

„רוזה פראוו" כותב: „עימות גרעיני חסר סיכויי הצלחה ולכן תוכניתה של ארה"ב היא להשתמש בכלכלתה החזקה כדי לשכנע את בריה"מ המספקת את צרכי עצמה, וכדי להפכה לתלויה וקשו־רה במערב בצורה שונה".

הפתון הוסיף, כי שר הזרע האמרי־קני הוסיף שכן של מדורת דבריו של זונפלד, כאשר בנאום שנשא באותה פגישה אמר, כי יש לבלום את העצמה הסוביטית בעולם בשילוב של אמצעים כלכליים ופוליטיים.

עם זאת הדגיש הפתון, „יש שוני ניכר ואיכותי: דאלאס זיה יכול להסיף ל־לדוקטרינה של תרומת הקומוניזם רק ב־אופן צבאי ולהבטיח את שיחרורה של מדינות מזרח־אירופה כתנאי מוקדם ל־דסאנס. אלא שעמה השתנה המצב באי־רופה לטובת הסוציאליזם, ויוזרשו של דאלס חייבים לבקש אותו מטרות אולם בסדר הפוך — ראשית להשיג דטאנס ואחר־כך בשילוב של לחץ כלכלי, אידי־אולוגי וצבאי להשיג את היחלשות אח־דותה של הקהילה הסוציאליסטית ופירוק מרכיבה מעל בריה"מ. אולם כפי שאנו רואים גם זו משאלת לב" — סיים ה־עתון.

הדרמה נסתיימה ב„דפי־אנד"

העם המכסיקני התגייס ותרם מכספו לשיחרור בתו של השגריר הבלגי שנחטפה

מאת **טובה רון**,
שופרת „מעריב"
במכסיקו־סיטי

גורלה של נאדין, בתו בת ה־17 של שגריר בלגיה ב־מכסיקו פיטר, העסיק ב־משך כחמש יממות את ה־מדינה כולה. בשיטה עצר־רה עקבה מכסיקו אחר מא־מצם של החוטפים לפרות את כתם. שלשום, זמן קצר לפני הנוטנים הודיעו, כי הם מוכנים לוותר על הכסף, אם ישוחרר בתו בלא פגע. אולם, לאחר שהבטיחו לה, כי לא יפגעו בה, הוחזרה לבית־אבה, בשלום, ובלא פגע.

הנוטנים, בראש ובראשונה, ר־ינה נאדין שהגיעה לגיל 17 בחלוף שבוע, בשרות, המשפחה הע־דיפה, מסיבות הידועות לה, לעבור לסדר־היום, וללקק את פצעיה בשקט.

מקרי החטיפה אינם נדי־רים במכסיקו: אחת החטיפות הנכונות היטב, היא חטיפת חותנו של אצ'ברייה, בשיא מכסיקו, מנו, מי שהיה ב־שעתו מושל מדינת הוליסקו (אשר בירתה היא גוואדלא־חארה). דרישת הכופר שהע־לו החוטפים, נדונתה אז על־ידי הנשיא, ובדרך בלתי־רגיל ברת נמצא האיש חי, בריא ושלם, זמן קצר לאחר מכן.

■ הילד נרצח

לפני כשנתיים הוצי נחטף ילד צעיר. דרישתם של ה־חוטפים לתשלום לוטר־גפש נענתה במלואה על ידי. הי־מצפחה, ובבל־זאת הרגו ה־חוטפים את הילד. המשטרה הצליחה לעלות על עקבותיהם של החוטפים, ומחזרות ה־חרשות הקרישו מקום רב ל־תיאור חקירתם, אשר תוצאו־תיה נראו היטב על פניהם, וכן בסיקר ה„ידיעות" אשר מטרו. אולם חטיפה זו, אף על פי שבאה בקצת שהסיבוריהם גר־אה במכסיקו, ומהוה, נראה עיקרי באמתי הנשיא ומחלמו המיוחד, שגנה מקדשותיה, ש־כן היא אינה מנמיה: הנע־נעים הם שבריר כלגית, ש־היה מיועד להחיפה, על־פי דברי הנוטפים, ומשפחתו.

השגריר עצמו, עם היוודע לו דבר החטיפה, לקה בהתקפ־לב ובהתמוטטות־עצבים. ב־הוזיר את „במת המפילות" לאשתו, מידי. זו פנתה מאז יום שלישי האחרון מספר פע־מים אל המחטפים, והעפהה הוקיפה ומעודדת הכבוד לפ־ני מצלמות הטלוויזיה האמרי־רופונים. לא גילו לעין זר את הדרכה העמוסה לנוכל בתת, בצד הראנה לבריאות בעלה. הנוטפים דרשו 10 מיליון

לאכל תכנית חסכון הטובה לשכן שלך, טובה בשבילך.

תעוז
מה עצמה
18,000 כח צמיד כח בבקשתך
שמיר כח לדירה
טובז

פנו אלינו ל־ערך בנוגעים לך אודות הבנת השוב, עבורך

בנק אגוד
בנק אגוד־זה מודיע

לא רק בשומרון

אנשי „גרש אמונים" אינם מצמצמים את פעי־
תם להתרה ושומרון בלבד. בקרוב הם עומדים
„התפשט" גם לגליל — ליתר דיוק, לקריית־
שמונה. בעלון, מטעם הצוות להקמת גרעין קרית־
שמונה של „אמונים", קראנו:

„מתוך רצון לסייע לפיתוחן וביסוסן של ערי־
ות השדות במישור הכללי, שחברתי והרוחני,
אים אנו חשובות רבה בהקמת גרעיני התישבות
ל משפחות ורווקים מן הישוב הותיק המבוסס,
דאי יעזר לצעמם, להתארגן בעירות הפיזור
בות בהן את חייהם. בשלב ראשון החלטנו למקד
ן הפעילות לגיבוש גרעין המיועד לקרית־שמונה,
ל החשיבות המיוחדת הנודעת לעיירת־ספר זו,
גבול הצפון, גם מבחינה בטחונית. בראש הפעי־
ת למען הגרעין עומד הרב אפריים דרורי, הן
מינה רוחנית הן בטיפול עם המוסדות ה־
ומיים.

„מגמתנו להביא להשתלבות חפצית של ה־
עין בכל מגזרי ההעסוקה בקרית־שמונה, ויחד
ו זאת לשמור על אפיו החברתי באמצעות מגורים
מכים, שילוב הילדים בבית־הספר בכתות הומו־
יות ככל האפשר, ומסגרת הדוקה של חיי תרבות
ברה משותפים".

3 שבועות נפלאים

„איזו מדינה נהדרת יש לכם; אני מקנה ש־
כלו להחזיק בה; איזו עבודה נפלאה ביצעתם;
ינה מקבלת אורחים; הרגשנו כמו בבית; היה
לא; היה נהדר; כולם היו כה טובים אתנו".
רים נרגשים אלה בשבחה של ישראל השמיעו
מי זמן מה ישישים ורישושות, שירדו ממטוס „אל־על"
מל התחנה של דיבונה. לאחר ביקור של שלושה
ושות בישראל, שאירגנה „אל־על" בשיתוף פעולה
ו מתוך הקשישים השוויצרים.

סופרת „מעריב" ביבונה, שרי רובר, כתבה לנו,
הית זה מרגש לראות את 100 הזקנים ירודים
מטוס שוופים, מאושרים ומחייכים, כשסכלי מגן־
ד עמדים של בגדי רבים מהם (הקבוצה היא על
רת הנכרות). נשיאת הקבוצה, ישישה בת 80
ים, ניגשה לעמנואית ואמרה: „הכל היה מושלם.
ו ניתן לתאר טיול יותר מוצלח. המלון, האנשים,
ידים, האוכל. זה היה חלום. אנא, מסרי בשמנו
דה לישראלים הנפלאים. ישישת אחרת הוסיפה:
שלוני היא, שיהיה שלום בישראל. כולנו נהיה
גידי רצון טוב".

לאיש אחד אין למי להתלונן

ראש הממשלה, יצחק רבין, היה בשבוע שעבר
הדה עירית הפיתוח שדרות, שם נתכבד בקבלת
ורחות וכבוד מידי ראש המועצה המקומית, יעקב
לכין, ולמידי התיכון בעיירה. עימם שוחח, הציגו
שאלות. אחת התלמידות שאלה על הביטוי
שלת של נמשות", והוסיפה כאילו מר רבין
התמש גם בביטוי „בוגדים" לידרים מן הארץ.
הגיב ראש הממשלה: „השתמשתי בביטויים חרי־
פים למכביר. אך בוגדים לא קראתי להם — לא
צרך להוסיף עוד על דבריי".

בסיום הביקור אמר יצחק רבין: „אני מבא
לכם, תושבי שדרות, את ברכת הממשלה. לכל
אחד במדינה ישנה כתובת להתלונן בצר לו. אך
ישנו אדם אחד שאין לו אל מי לפנות בטענות —
הוא ראש הממשלה"...

כשבגין וידין לחצו...

חוזת של „נץ" הדביק ח"כ מרדכי בגין למי שעשוי
„לרוץ" בראש רשימה חדשה בבחירות הבאות ולהה־
שדר על מערת ראש הממשלה — פרופ' יגאל ידין.
ב„הפגיעה" המפוני, שערכו צעירי „חרותי" לכבוד „יום
ירושלים", סיפר מר בגין, כי ערב כלוחמת ששת הימים
נגה ליפצו של ראש הממשלה דאז, לוי אשכול ז"ל,
הציע לו שיחדיו יגשו לאשכול לשכנעו לפרוץ לעיר
עמיקה. הלחץ הציבורי, צה"ל פרץ למזרח העיר ושיח־
רר. היוצץ ב„שיתוף פעולה" עם בגין היה — פרופ'
אל ידין.

ידיד הנוער החרות ה„מכופתר" המתנדב באופן
ל ב„הפגיעה". הוא מוזא כפייה לשירי הקבב כל
כר בסיקה פיקן, ההתבק עם זכר אחר, ג'יפ לוזר,
ר הצליח להטפיע עליו להסביר את הסיר „עשה
ימים".

רגי מלוא, ידיד מועצת צעירי חרות, הביע בדברי
כתו את התקווה, שהגרעין יהפך למסורתי כל שנה.
א איחל לראש העיירה מרי קולק ולח"כ מנחם בגין
מאה ויברכו גם בשנה הבאה ובשנים שלאחריהן;
ק — כראש העיירה וכר בגין כראש הממשלה.
ק ובגין החליפו ביניהם חיוכים, כרוצים שניהם...

לעלות על „אל־על"

בפגישה של חברי ועדת הכספים של הכנסת
חברי הנהלת „אל־על", בראל ח"כ אברהם אפרת
פ"ם) את מנכ"ל „אל־על" מרדכי בן־ארי, אם
ן שהנהלת „אל־על" ניצלה את המונופול שלה
ובלת תוצרת חקלאית לטובתה בהפקעת מחירי
ובלה?

שאלה זו עורבה זעמו של מנכ"ל „אל־על"
ביב. שאלמלא החסינות הפרלמנטרית שלו היה
ע את ח"כ אפרת לדין על צלילה. השיב ח"כ
ות: „יש לי דווקא עורך־דין ידיד, שמחפש
מות לעלות על „אל־על", ואני מוכן בהחלט
ער על חסינותי בענין זה"...

„מר להט ראה אותך"...

דאש עירית תל־אביב, שלמה להט, עסוק בימים
לא רק בביצוע מדר הרסה. עינו פקוחה גם
נהגים המלכלכים את העיר. לפני ימים אחדים,
דה הערב, הבחין מר להט בבסונית, אשר נהגה
יד בירדות אל הכביש תוך כדי נסיעה. מר להט
לעצמו את מספר המכונית ואיתר באמצעות
בלה.

בשבוע שעבר כתבה מנהלת לשכתו, רחל גיר,
כתל המכונית, שהוא אגב, תרכב רכה־גן:
להם ראה אותך בשליך גידות ברחוב, בנסע
ך ברחוב אבן־גבירול. וביקשני להעיר את תשו־
לבך לכך שאנו עושים מאמצים רבים מאוד
דר על נקיון העיר למען הרשבה. ולמען אלו
ים לבלות ולהנות בה. לכן, אנא, עזור לנו
ור על נקיון העיר והיטנע בבקשה מלעשות זאת
ד.

נוהיסטים נאלצו לנעול נעלים במשחק הכדורת

למעלה ממאה נוהיסטים מ־
כל רחבי דרום קליפורניה הת־
אספו בלוס אנג'לס באחד מ־
מועדוני הכדורת, כדי לעסוק
בספורט זה.

„התוכלו לתאר לעצמכם את
הבראה הזה? 103 אנשים ש־
אין על גופם כאמה, פרט
לנעלי כדורת? לגבי נוהיס־
טים היה הדבר דומה לאנ־
שים היוצאים למסע לירחי",
אמר מזכיר מועדון הנוהיס־
טים במקום.

האיש, שלא מסר את שמו,
אמר כי התחרות שהתקיימה
היתה הראשונה מסוג זה וכי
חברעדון מתכוון לערוך בק־
רוב תחרות נוספת.

הוא אמר, כי הקבוצה שכ־
רה את כל מועדון ה„באר־
ליינ" לאותו ערב וכן דא־
גה לאנשי בסתנן במדים, כדי
להרחיק מהמקום את הצתר־
נות ואת הציבור.

אנשי משטרה ביקרו במקום,
כדי לראות את המתרחש, ר־
מצאו בנוסף למתחרים כ־
20 צופים, גם הם בעירום.
אך השוטרים עזבו את המ־
קום, לאחר שלא מצאו שום
דבר הראוי לפיטול.

„כל הענין עבר חלק באוד.
שום עבירות. שום אזרבית מי־
ניה", אמר מזכיר המועדון.

נורה בחזהו לפני שנולד

מצבו של הינוק שנורה
לפני שיצא לאויר העולם על
ידי ניתוח קיסרי הוגדר כ־
„קריטי מאוד". הוא ואמו גר־
ח על־ידי אותו כדור כאשר
היא ניסתה למנוע שוד של
90 סנט.

דנין רופין בת 23 מ־
שיקאגו, שהיתה בהריון ה־
שמיני להריונה, נורתה ב־
בטנה בעת שניסתה למנוע
מארבעה גברים לשדוד ול־
הכות את דודה, אמרה המש־
טרה. מצבה מוגדר כמשביע
רצון.

הכדור חדר לחזהו של ה־
ולד ונשאר תקוע בזרועו ה־
ימנית. אמר דובר של בית
החולים.

פחות אופיום — יותר בריאות

אורחי העולם כולו משתת־
פים בצערו של שר החקלאות
התורכי.

כ־40 אחוז מיבול האופיום
של תורכיה בהרס השנה, בג־
לל הקרה בהודשי החורף. שר
החקלאות לא נתן אומדן של
כלל היבול לשנה 1976, אך
אמר, כי היבול יהיה רב יותר
לכל הזנאים לשנת השנה ש־
עברה.

גידולי האופיום נאספים ב־
תורכיה בחודשי יולי ואוגוסט,
כאשר הטקשות מיובשות ו־
אין בהן האופיום. תורכיה מו־
צנת, כי שיטה זאת של אסיף
שכה קץ להבראות האופיום.

מתרון בעיות גוסח עיראק

מאמר שהתפרסם בעתון
הקאהירי „אל־אהראם",
מיועץ למצרים ללמוד מ־
עיראק כיצד שותרים בע־
יות. מספר בעל המאמר,
כי משטרת בגדד פתחה
במסע לביטול פגע הכל־
בים והחתולים הנתועים.
תמורת כל כלב משלמת
המשטרה 250 פילס ותמו־
רת חתול 125 פילס. כן
נעשה שם נסיון להקל על
מצוקת הדיור. פורסם צו
לפנות את כל הדירות של
ידי רווקים.

דון ברמר ירה ברובה־ציד לעבר מגדל החמיץ ישן בכוונה להרסו. לאחר שעתיים רצופות של ירי הוכתר הנסיון המוזר בהצלחה והמגדל החל קורס. ברמר חגג את נצחונו בעומדו על ההריסות

המים יקרים מנפט...

אחד ממרכזי הענייות הי־
מחכות בחוד להבנם ל־
נמל בגידה סיפר, כי מחיר
המים המתוקים הגיע כמ־
עט למחיר הנפט. המחיר
עלה במידה כזאת, שזה־
דיגים מעדיפים לסמוך מי
שתית לספינות המומחות
בחוד לפריקה, במקום לע־
סוק בדיג. מחיר טונה מים
מגיע ל־170 ריאל. מחיר
טונה נפט הוא 190 ריאל.

„התחמם" על אשתו שפתחה את המזגן

האמנם מהווה המכות מ־
צד גברים רק אמצעי ל־
השיג את האהבה של נשו־
תיהם?

לשופטת במחוז פרינס־
ג'ורג' שבמדינת מרילנד
דעת שונה לגמרי על כך.

השופטת, סטיוארט אר־
נליה, בת 40, נשואה ב־
עצם השגיה, אם לשלושה
ילדים, יש לה נסיון רב
בתחום זה. היא הפריזה
כבר מוגות רבים ושלחה
גברים רבים לכלא, על
שהרביצו לנשותיהם.

היא מספרת, כי ב־50
אחוזים של הנישואים ב־
אמריקה, בכל השכבות וה־
מעמדות (כולל החברה ה־
גבוהה) מתרחשים מעשי
אלימות. ב־25 אחוזים מוו־
עקת המשטרה, משום ש־
קיים חשש לרצח.

באחד המקרים שהובא
לפניה, שבר רופא את ע־
מוד השדרה של אשתו ו־
היא שותקה לכל ימי
חייה.

מדע עשה זאת הרו־
פא? משום שאשתו הפר־
עילה את מזגן האוויר ו־
לא סגרה את הדלת.

בדרך כלל, אומרת ה־
שופטת, מרביצים הבעלים
לנשותיהם, משום שהם ב־
עצם אנשים חלשים ו־
מבקשים לשחק תפקיד של
חזק. אחרים מכים כשהם
משתכרים. עם אנשים ר־
בים מפחד השיכור לוגת־
חיל, ולכן הוא מגלה
את „גבורתו" בבית. סוג
אחר של מרביצים הוא תו־
רשתי: הוא ראה בימי
ילדותו את אביו מרביץ
לאמו, והוא ממשיך במסו־
רת...

ומדע שותקת האשה? לשופטת שתי תשובות ל־
כך: ראשית היא שותקת, משום שהיא חלויה בבע־
לה, הוא המפרנס. שנית
היא שותקת, משום שאר־
גנה רוצה בשערוריות
פומביות, אינה רוצה ל־
ביש את ילדיה. רק כאר־
שר המצב נעשה קשה מ־
נשוא, היא הולכת למשט־
רה ומודיעה לפני בית ה־
משפט.

„הם אינם מבינים את כלבי"

מזכיר המדינה דיר קי־
סינג'ר אומר, כי אין מבי־
נים את כלבו. הוא אמר
את הדברים לשטר יו.פי.
אשר דיווח, קודם לכן, כי
כלב הלאברדור של דיר
קיסינג'ר נדע כעצבן, מ־
שום שהוא קם משנתו אח־
אחרי הדיר קיסינג'ר. ה־
כלב, נאמר, גורם בכך ל־
אדוניו לאחר למשרד ה־
חוץ, מכיוון שהוא צריך
לטפל ולהאכיל את הכלב.
„לכלב ישנן סיבות טו־
בות לישון יותר מאוחר",
אמר קיסינג'ר.

צניעות מעל הכל

היומון הכוויתי „אל־
סיאסה" מספר, כי ממקו־
רות פרלמנטריים נודע לו,
שכמה חברי המועצה הד־
תית הצליחו יגישו הצעה
למועצה להפסיק העסקת
נשים בקווי המפרצה ה־
כוויתיים. לדבריו, צידוק
אלה הנשמעו מהחלטת שר
האוצר להפסיק מכירת
משקאות אלכוהוליים ר־
הנשתם לנוסעים במטוסי
החברה הכוויתית. הם ראו
בכך ביטוי לדאגתם ל־
צניעות בקווי המפרצה.

תצוגת תמונות מוברחות

שנים־עשר אמנים סובייטים
מעוניינים בהצלחתה של תערוכה
בגאלריה קטנה בבוקלי שב־
קליפורניה.

ההכנסות יימסרו להם ב־
יום שבו יהיו מסוגלים להר־
בר מברית־המועצות. תערוכת
התכונית תנחד ברחבי ארצות־
הברית.

ההערכה מהקרמת ביחמתה
של הגב' זלמה לייט, ממיאת
המיעצה האזורית של קליפורי־
ניה לחזות הסוביטית וה־
כמלת של המועצה, רגינה
ביבליו, הן שהו בברית־המו־
עצות באוקטובר 1975 ונפגשו
עם האמנים. עשרת הצירים,
גרפיקאי וטסל, ערכו תערוכה
בלנינגראד בחודש נובמבר,
שבה ביקרו למעלה מ־4000
איש.

הגב' לייט אמרה, כי האמ־
נים חסמו שמא יסמיד ה־
שלטונות הרוסיים את ציורי־
היהם. על כן הנציחו אותן
בסקופיות. אמר כך הבריתו
את השקופיות מברית־המו־
עצות והן נמסרו למועצה ל־
יחזות הסוביטית.

העדיף להציל את כלבו על שני אנשי צוות

בעל יאכטה שהואשם כ־
סירוב לזרוק למים את כלבו
כדי לתת מקום בסירת הצלה
לשני אנשי צוות שטבעו, תו־
אר במשפט בקאמדן שבניו
ג'רזי כניבור וכימאי גרגו.

לפני בית המשפט הובא
סיריל לאברק, 52, שהואשם
בהריגה ובהשלנות. בעל ה־
יאכטה הואשם בטוחם של
שני ימאים, בני 20 ו־19.
הם מתו אחרי שהוו עשר
שעות במים כשהם נאחזים
בסירת הצלה אחרי שהיאכ־
טה של לאברק טבעה בחופי
אטלנטיק־סיטי ב־28 ביוני
1974.

התובע אמר בדברי הפי־
כוח שלו לחבר המושבעים
שקיימות הוכחות לכביר כי
היאכטה של לאברק לא היתה
ראויה לשימוש כאשר הפליג
לפלוריידה.

„הבחורים האלה מתו ב־
מים", אמר התובע ברוס
גולדשטיין. „מדוע לא השלי־
כו מן הסירה את הכלב ש־
משקלו 45 קילו? הרי ידע
את הסכנה שבמים הקרים
והוא ידע איזה גדול צפוי
להם אם לא יוציא אותם מן
המים".

גולדשטיין ציין הצדוקתו
של משגר אלחים ביאכטה
ואמר כי לאברק „הסיק ב־
פסטות שאין צורך להוציא
כסף למשגר לבסל הזה".

גולדשטיין אמר כי דברי
של לאברק, שהוא ניסה פע־
מים להרים את הכלב אך
לא יכול היה מכיוון שהוא
ישב על חבל כרוך סביב
איש צוות שנשאר בחיים,
נגדים את דברי אשתו.

לשמתו סבן הניבור כי
מגדר אלחים לא היה מוגע
את מבצעת היאכטה. הוא הר־
סיף ואמר כי לאברק הוסיף
לשלום במצב למרות שאיבד
את היאכטה וסירת הצלה
גדולה לפני שהוא וצוותו הצ־
ליחו להכנס לסירת הצלה
קטנה. הוא סיים לאשתו, ד־
לכני אנשי צוות להכנס ל־
סירה הזאת, אמר הסניגור.

„סימו את עצמכם בסירה
הזאת — אמר הסניגור —
הקיבו רעב כה איום — רעב
ביב. הקיפו גם ברקים, כבו
את האורות ותארו לעצמכם
גלים גבוהים כהדר הזה. נסו
להסוק מעמד בן שעות. ב־
תנאים אלה פעל הנאשם.
הוא רצה שכולם יישארו ב־
חיים".

„מעון אמהות עובדות"

בבית הכלא לנשים ב־
מכה נפתח גן־ילדים. „ה־
מטרה היא להקנות לילי־
דים הרכים יסודות הרבו־
תים והברתיים" — כותב
העתון הסעודי „עכאסי".
לדברין, מצויד הגן במש־
חקים ושעשועים ובכל ה־
אבזרים האחרים. בנוסף
לפעילות יומית (פעילות
תרבותית וחברתית), מעני־
קים לילדים יסודות ה־
דת.

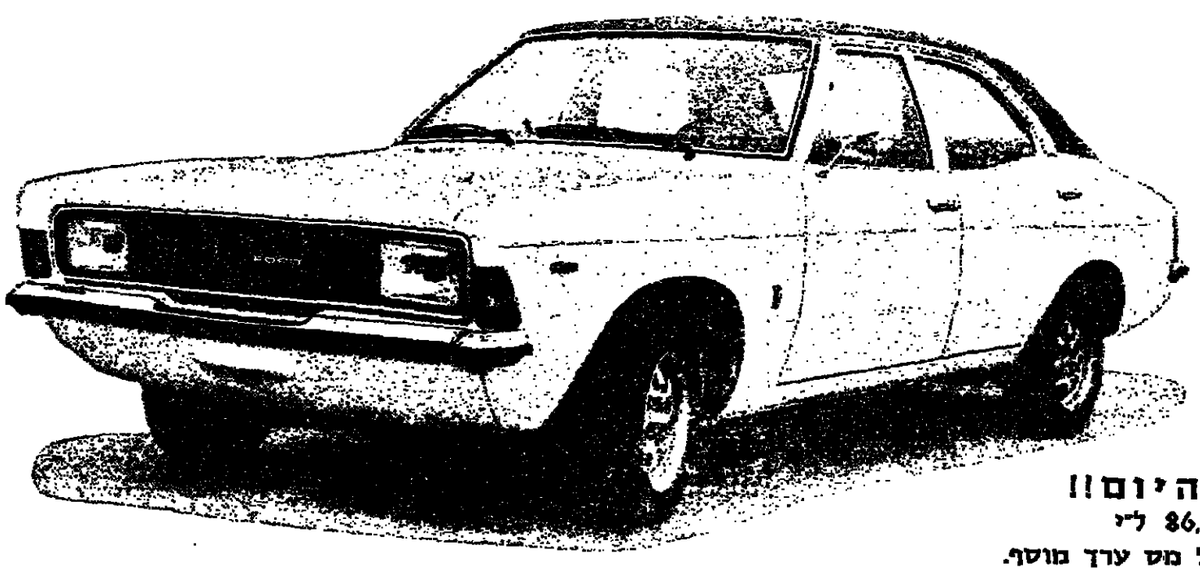

חסוך היום!!
קנה ב־86,550 ל"י
לפני שיחול מס ערך מוסף.

קורטינה ממשיכה לצעוד בראש באירופה ובישראל!

אם המחיר הוא הקובע-קרא!
פורד קורטינה - המכונית
המרווחת ביותר מסוגה
נמכרת במחיר נמוך
מכל מכונית אחרת בגודלה.
אפילו נמוך ממחיר מכוניות
שאינן מגיעות לרמתה.

ואם לא רק המחיר קובע-קרא!
פורד קורטינה עשירה במפרטים.
לא תמצא מכונית מרווחת כמוה -
וחסכונית כמוה - במחירה.
לא תמצא מכונית מרווחת כמוה! -
ועשירה באביזרים צמודים אליה -
במחירה.

לא תמצא מכונית מרווחת כמוה -
היושבת על הכביש כמוה - במחירה!
לא תמצא מכונית מרווחת כמוה -
ובעלת כושר תמרון כמוה - במחירה!
מבין מבחר דגמי פורד קורטינה 1976
בחר את הדגם המתאים לך ביותר:
קורטינה L, קורטינה XL.
קורטינה XL 2000 וקורטינה סטיישן
(אפשרות לתיבת הלוכים אוטומטית
בכל אחד מהדגמים).

Ford

חברה ישראלית לאוטומובילים בע"מ. מפיצי פורד בישראל. תל־אביב: 03־53221; ירושלים: 02־226141; חיפה: 04־551171
טוכני משנה: אשדוד - 055־32655; אשקלון - 051־2284; באר־שבע - 057־78450; חדרה - 063־23277; יפו - 03־825449; קריית־מוצקין - 04־731291/2; נצרת - 065־55266
נתניה - 053־23852; ראשון־לציון - 03־941595; רמלה - 03־963865; רמת־גן - 03־722160; איזור התעשיה רמת החייל - 03־479244; הרצליה - 03־930463

מה כואב

צמצוף על החוק

בחצר של בית משותף בחיפה נהגה קן אחד הדיירים ללא היתר מיכל־דלק גבוה. בעל קיבולת של 500 ליטר, ה־בחזה מיוחד לדיירים. ה־תלונה על כך, כשם השכ־ניב, גבי פ. ברקוביץ:

„מיכל דלק זה מתנשא ל־מובה ומלול להתלקח, מה גם שילדים קטנים משחקים ליד, ומשפטים עליו מדי פעם. אני, כבעיבת הבית, פניתי לעשייה בכתב ראשית פעמים רבות, לפירוק מיכל הדלק שהותקן ללא רשיון ולא לפי הוקר".

„במרץ ספטמבר 1975 נפצע אחד הילדים תוך כדי קפיצה מעל למיכל בשעת משחק".

עירית חיפה אכן נקטה ב־צעדים, כפי שאפיר במכתבה אלינו. „בעקבות תלונה מש־פחת בקובץ של מיכל דלק שהותקן במגרש הסמוך, ב־רחוב צדקיהו 18 חיפה, נערך ביקור במקום כדי לעמוד מ־קרוב על פרטי התלונה; ואכן נמצא, כי דייר, קנטר שמו, ומקיון מיכל דלק בקיבולת של 500 ליטר בחצר הבית ללא היתר. על כך הוגשה נגדו תביעה משפטית ובמשפט שהתקיים ב־5 במאי 1975, הודיע מר קנטר, נקנס הצ־מוה לפרק את המתקן בתוך ששה חודשים, או לקבל היתר בניתי.

אולם כיום שאותו דייר

„בסמוך" של המוק ועל בית־הדין — לא נמתיימה הפרשה, כדברי אותו מכתב של ה־עירית, בהמשכו: „מאחר ש־מר קנטר לא מילא אחר הו־ראות בית המשפט, הודשו נגדו ההליכים המשפטיים על אי־ציות לצו זה. עד כאן ה־שבחוני".

„אין בידינו אמצעים חו־קיים נוספים לאחוז בהם, על אלה שנקטנו לעיל".

במלים אחרות. אם שמר האחרת במריו ומתעלם מ־ההלטות בית משפט — האם אין דרך לאכוף את פסק ה־דין? האמנם אין בציבי ה־עירייה רשאים ליישם את הח־לטת בית המשפט?

כל העולים שווים — אך יש כאלה ששווים יותר

ישראלים אינם זכאים ל־זכויות שבהגרים בתוך שדות חדשים — ניחא; אך ל־קחים יתבדות התקנות הנו־קשות כבבים כבוהבים.

למשל: אם ישראלי מת־גדר בדירה אחת עם עולה חדש שהביא עמו, למשל, מקרר או תנור בישול שהיו פטורים ממכס — אסור ל־ישראלי להכניס את החמאה שלו למקרר או לבשל תב־שיל כלשהו בתנור הנמצא ב־דירה. כך — משום שלפי החוק רשאי לכך רק בעל המכשירים הללו — העלה שהוגמה מהמכר — להחמצש בהם.

אך ההוראות הנוקשות יד־ערות מצבים נוסמים הנור־מים עתל, בחיתה אישה ר־איפה בין העולים החדשים עצמם. ראשית, בין רוחקים ר־נשואים. שעה שבעלי ה־משפחה זכאים לפטור־ממכס על כלי בית, אין דין דומה חל אוטומטית על רוחקים, אלא אם כן הרוחק (או ה־רוחקה) מתגורר לבד בדירה, ללא־שותפים. ותוצאה: עו־לה־רוחק שיש לו אמצעים כספיים לשכור דירה לבדו — נהנה; עולה־רוחק, שאמצעיו מוגבלים, והוא נאלץ לחלק את דירתו עם אחרים — מפסיד, כיוון שאינו זכאי ל־פטור על כלי־בית, שכן, כ־אמור, עולה, חלילה וחס, גם שכנו לאחסן את החמאה שלו במקרר אלא שולם עליו ה־מכס. שמו שמיים...

התוצאה המגוחכת: איש מבין העולים הרוקים המתגו־רדים יחדיו אינו ויכול ליהנות מפטור־ממכס, שהוא זכאים לו, כל אחד לחוד, אילו התגוררו בנפרד...

כל המצב הזה נבטייר כי אשר עסקנו בפגיעותיהם של שני עולים רוקים, גיל. בלומ־פרב (תל־אביב) ובוקי ליפ־שיץ (בבתיים), שתיארו את קשייהם במימוש הכיות ה־עלה ומטר על כלי בית.

בעיותיהם האישיות והמיתי־דות, קרוב לודאי, מבאר את מערכון הטוב אך נתורת ה־בעיה העקרונית של מקרים דומים ריבים: מה יהא עליהם?

ואפילו לגבי שני המקרים שלפנינו, נתגלו מתיות עקב ה„מישות" במימוש הזכו־אות, או כדברי הכתלת ה־מכס הבלו, עקב „שיקול הדעת של גובה־המכס: „לק־בע על פי הזיקים, אם ה־מוחות המבוקשות על ידי העולה, בחומות, מתאימות, אם הן בכמות סבירה, ותוא אף רשאי לבקש ערבות ל־תקופה שיקבע לגבי הרכות השימוש לטחרות ששוחרר לעולה בפטור".

כך נהגו, בשלב מסים, מצב שבו ארשר פטור לאחר משני המתלונים על מקרר ר־תנור־בישול — אבל לא על מכונת־כביסה; ואילו לשני — בדיוק ההיפך: פטור ניתן רק על מכונת־כביסה ולא על מקרר ותנור־בישול...

כתבנו, אישא, למר אילי־ברג מהנהלת המכס, ולגברת אורית פהנב, עוזרת לדובר משרד הקליטה, כדי להביע על המצב המוזר: „נראה, כי אין קיימים קריטריונים קבו־עים וברורים אשר יכוירו להם מה הם זכאים ליבא (או ל־רכוש) ללא מסים, אולי קיי־מים קריטריונים כאלה אך לא כל עובדי־הרשויות המטפלות בתפצי עולים, מודעים להם, או מכבדים אותם.

„מן התמונה המצטיירת אצ־לנו — הדוגמא שלהלן תמ־חיש זאת היטב — עולה כי לא מעט תלוי העולה ברצונו הטוב של מקיד המכס. אם לא שיקוק מולו — הוא סובל מ־שרירות לבו. ברור שמצב זה, היתר אפליה ברורה, גורם ל־לא צורך תחושות של קיפוח ומרירות, שאינן מסילות על תהליך הקליטה של העולה, בראותו כי מה שבשלל מצנו — ניתן לאחרים".

קיבלנו תשובות לפניתנו לים משק בית משותף עם אחרים ומבקשים למכש זמיר־תיהם לרכישת חפצי בית, כי קיימת אפשרות להפקדת ער־בות בנקאית, להבטחת ה־שימוש בחפצים על ידם ב־לבד.

„בהתיחס למקרים הספצי־פיים שהועלו כאן, נמסר לנו כי יהנו לגביהם באותה דרך, וכי יאפשרו להם לקנות חפ־צים בתנאי הפקדת ערבות בנקאית".

גם לאחר תשובה זו בעניין „הפקדת ערבות בנקאית" עו־מד בעינו מצב תמה: ה־אמנם תופקע הערבות הבנ־קאית של העולה אם בבכנות הכביסה שלו תתגלה, חלילה, כוונתו או נטיה של שותפו לדירה (או של ידיד)?...

אכן, יש לקבוע קריטריונים ולשמור עליהם. אך בנושא שלפנינו — מצד אחד, לא תמיד נשמרים הקריטריונים; ומצד שני, יישומם הנוקשה יוצר מצבים מגוחכים ואף גורם לעתים עוול.

איך לבלום רוח־התנדבות...

מלכה לוי היתה מתנדבת מצטיינת. על הצטיינות זו קיבלה נמול — הזמנה אל ביתו של נשיא־המדינה.

מלכה לוי, הקדישה לפעול לטובת עם בשבע במסגרת המשטר האזרחי שבישובה כרכור. אך היא הגילה לחב־רה — כיתן שנוכנו, כי ה„נמול" אשר ניתן לה על מאמציה התבטא בהמיכתה ל־מלי־משחק ביתי הבינוקר־מיה.

מלכה לוי נמצאה בעת ה־ביקור אצל הנשיא: היא מעדה של אבן ושברה את קרסולה, והשללה ממנה האמ־ערות לעבוד במשך 42 ימים. מפלו היא ובעלה חיים לוי כבודש. מטרו אישורים רפו־אים למפקדת המשטר האז־רחי בישובם, בציפיה לקבל מיצוי מתאים שיכסה הפסד ההכנסה ותוצאות שנגרמו עקב הפגיעה.

במטרו אישרא האישורים ר־תקבלות בחודש ספטמבר. אך כפי שכותב בעלה, „פנו אליה עוד פעמים כדי שתמלא דו־יחות־פגיעה, בטענה שב־דיחות הקודמים לא מילאו כראוי הטפסים". אבל ב־18 בינואר מנה אליהו הבעל, כיתן שנואש מן האפשרות שיעליה לקדם את הענין ב־כותות עצמו.

הוא כתב במרירות: „אני מבין שלמרות הבטחות חוז־רות ונשנות בכל אמצעי ה־תקשורת, כי מתנדבי המשטר האזרחי מבוטחים נגד פגיעה אפשרית בעת שרותם, אין לטענה זו בטיס חוקי מסודר הנמצא נאלץ כנראה לפנות לערכאות, כלומר להיכנס ל־הוצאות נוספות ורבות ולי־הבתנה של חודשים ואף שנים. „יסבירו נא מפקדי ה־משטר האזרחי ומשטרת ישר־אל ממה יכלכל מתנדב ה־משטר האזרחי את משפחתו — במקרה של פגיעה כאשר הוא מפרנסה היחיד — ב־משך כל התקופה, עד אשר המטרנים עליו יוכרו בו או עד אשר בתי המשפט יתמנו לדון בתביעתי ז".

מר לוי ציוף מסמכים ה־פראים, כיצד ניסו מפקידים במשטר האזרחי לסיים לתם, כיצד הם מתקוממים נגד ה־„סובלנות" המביעים צערם על המתבנה.

*

„מה כואב" נכנס לתמונה באמצע יוניאר. אנו פונים ל־מפה הארצי של המשטרה, שמבטיח לחקור. ביצוניים מד־וח לנו מר לוי, כי משרד הבטחון שיגר לביתו טופס סטנדרטי, שבו מוסברים ה־תליכים להכרת בתביעת הכות נכה. גבי לוי מעולם לא בי־קשת להכיר בה כנכה. זה־טיפול הראשי הם 42 יום אחרי הפגיעה. כל שביקשה היה הוצרת הוצאותיה.

אבל התביעה בדבר הכרה בנכות שלא היתה ולא נד־רשה, עד תרדוף את המש־פחה. בסוף פברואר הודיע לנו המטה הארצי, כי משרד הבטחון הוא המטפל בתבי־עות ממנו זה וכי טפסים מת־אימים הועברו על־ידי המש־רה ב־16 בינואר. (מדוע רק ב־16 בינואר, כ־4 חודשים אחרי המקרה? — דבר זה לא הוסבר).

ב־7 במרץ אנו מקבלים תגובתו הראשונה של משרד הבטחון. הובטח טיפול בפניה.

המתלונן ב־12 במרץ: ב־ביתם נתקבלה הזמנה ממשרד הבטחון בחיפה לנסע מכר־כר לחיפה, כדי לצלם את הקרסול הנפגע. צילום של הקרסול נמצא במרפאה קר־פת־חולים המקומית. השיבו, אישרא, למשרד הבטחון, כי ראוי להודיע לתצלום זה. ר־

במשטר האזרחי לסיים לתם, כיצד הם מתקוממים נגד ה־„סובלנות" המביעים צערם על המתבנה.

*

„מה כואב" נכנס לתמונה באמצע יוניאר. אנו פונים ל־מפה הארצי של המשטרה, שמבטיח לחקור. ביצוניים מד־וח לנו מר לוי, כי משרד הבטחון שיגר לביתו טופס סטנדרטי, שבו מוסברים ה־תליכים להכרת בתביעת הכות נכה. גבי לוי מעולם לא בי־קשת להכיר בה כנכה. זה־טיפול הראשי הם 42 יום אחרי הפגיעה. כל שביקשה היה הוצרת הוצאותיה.

אבל התביעה בדבר הכרה בנכות שלא היתה ולא נד־רשה, עד תרדוף את המש־פחה. בסוף פברואר הודיע לנו המטה הארצי, כי משרד הבטחון הוא המטפל בתבי־עות ממנו זה וכי טפסים מת־אימים הועברו על־ידי המש־רה ב־16 בינואר. (מדוע רק ב־16 בינואר, כ־4 חודשים אחרי המקרה? — דבר זה לא הוסבר).

ב־7 במרץ אנו מקבלים תגובתו הראשונה של משרד הבטחון. הובטח טיפול בפניה.

המתלונן ב־12 במרץ: ב־ביתם נתקבלה הזמנה ממשרד הבטחון בחיפה לנסע מכר־כר לחיפה, כדי לצלם את הקרסול הנפגע. צילום של הקרסול נמצא במרפאה קר־פת־חולים המקומית. השיבו, אישרא, למשרד הבטחון, כי ראוי להודיע לתצלום זה. ר־

לחסוך מן המשפחה זמן, ממון וטירחות הנסיעה לחיפה. תשו־בה של הצעתם־בקשתם לא קיבלו. על כן, נמצה גבי לוי לחיפה „כדי למנע סחבת נוספת".

*

ב־29 במרץ השיב לנו משרד הבטחון כדלקמן: „דינו של איש המשטר ה־אזרחי אשר נפגע בעת מילוי תפקידו ועקב התפקיד, הוא כדין וחיל או שוטר, שנפגע בעת שירותם ועקב השירות. גם אם הפגיעה היא זמנית, כפי שנראה לנו המקרה של גבי לוי, על הנפגע להגיש תביעה לפי „חוק הבטחת הכנסה (חגמולים ושיקום) תשי"ט—1959" ועם הכרתה זכאי ה־נפגע לקבלת טיפול רפואי ו־חגמולים בהתאם לדרגת נכו־תו, כמקובל לגבי נכי צה"ל.

נמסר, כי גבי לוי אכן מילאה טופס־תביעה (הוא ה־טופס אשר הוגדר על־ידי בעלה כ„דיח פגיעה"). מצ־אנו בהשובת המשרד בקשה לפנות ללשכת־השיקום ב־חיפה כדי „להעלות שם ענין התשלום בעד הימים שבהם לא היתה מסוגלת לעבוד עקב הפגיעה". מר לוי חזר ואומר בתגובתו, כי מעולם לא ב־קש להשיג זכויות נכה. „לא ביקשנו לבטל מקרה זה ל־טובת טובות הנאה ממשרד הבטחון". התבקש דבר פשוט אחד: פיצוי על אובדן ימי עבודה והחזר ההוצאות.

אך מסתבר, כי הביורוקר־טיה אינה ערוכה לטיפול ב־דבר פשוט כל כך והיא מחיי־בת את הנוקקים לה ללכת ב־מסלול ארוך ומייגע, ממני שכך כתוב בספרים.

עוד ציין בתמיהה, כי עד שפנה ל„מה כואב", לא היתה כל תגובה לפניותיהם. בינ־תיים כבר עברו שבעה חוד־שים מיום פנייתם לקבלת פיצוי.

ב־14 במאי נמסר לגבי לוי, כי טענותיה הבלתי־פוסקות כי אינה נכה — קיבלו סוף סוף אישור. בהקבלה בביתה הודעה ממשרד הבטחון, כי נקבע לה אפס אחוזי־נכות.

מכתבו של המתלונן מדבר בעד עצמו. „מכתב זה בא אחרי שאשתי הודיעה לחודה הרפואית שלפניה היא הפיגה, שאינה מרגישה את עצמה נכה ולא רוצה להיות נכה של משרד הבטחון. רצונה אך ורק לקבל דמי־פגיעה בעד אי־כושר עבודה לתקופה ש־הרופא אישר לה. מהודעה שקיבלנו עתה יוצא, שאנף השיקום מאשר כי הפגיעה אמנם אירעה במסגרת שרותה — אבל אין מאשרים לה אף פרוטה בעד העבר, אלא רק טיפול רפואי בעתיד ב־מידה שתזדקק לו. מעשית יוצא מזה שבעד מה שאירע — דמי פגיעה והוצאות ע־פול רפואי — היא לא תקבל באמת, מאחר שהמטפל ה־רפואי בקרמילה כבר נגמר מזמן. אני מבין מה שמבחי־נת אנשי השיקום הענין נגמר.

„היום, השעה הודשים אחרי הפגיעה, אשתי עדיין לא קי־בלה אף פרוטה על־חשבון דמי פגיעה, למרות שבדרכים שונות מעודדים את הציבור להתנדב ל„משטר האזרחי" ו־מבטיחים לו הגיבות שהוא מבוטח מפני פגיעה אפש־רית בזמן שירותו. מה הוא הביטוח הזה, במה הוא מת־בטא וכבה זמן לוקח הטיפול בענין הזה ואיך יתפרנס מת־נדב אשר כלכלת משפחתו עליו כאשר הוא נפגע — ל־מפקדי „המשטר האזרחי" מת־רונים".

יעקב העליון
נמצא בחומעה

איך עשייה למען קרית־תעשייה

כנקס מקומי

כפר־סבא

עירית כפר סבא ויח־דה משעמים כלכיים על מיסים הוסיכון לה־קים קרית תעשה מזר־חית ל„קו הירוק" על „אדמות הבלה", אותן רכשו יהודים לפני מל־חמת השיחרור. את ה־זכיון נתנו לעיריה גור־מים ממשלתיים.

שטח הזכיון משתרע על כאלפיים דונאמים של אדמה טרשים, ומרחק כ־12 ק"מ מתחום השיפוט של כפר סבא. עד מל־חמת ששת הימים היה שטח זה בידי ירדן. לאחר ששוחרר בידי צה"ל הו־עלו תכניות שונות לבאל את המקום כשממונו ו־ליישבו. בעקבות סקר ש־נערך במקום, החלט, כ־המלצתו של שר האוצר המנוח, פנחס ספיר, להר־קים בקעה קרית תעש־ייה. עירית כפר סבא, אמורה היתה לקבל פיצו ממשלתי ושל גורמים אח־רים בפיתוח השטח.

ראש עירית כפר סבא, זאב גלה, הסביר, כי פר־תח „אדשות הבלה", כרוך בהוצאה גדולה מאד ל־תשותיה: כבישים, חשמל, מים וביוב. כן קיימות בגבלות אחרות, שבגללן יהיה למשך כמה שנים מימוש התכנית להקמת קרית התעשיה באותו מ־קום.

עירית כפר סבא נתקלת בקשיים לממש תכנית אח־רת: הקמת מרכז מלאכה על שטח של 200 דונם במורח העיר. השטח גובל בשדות קלקיליה ובטרד־סיה. העיריה הוציאה את השטח להקמת כ־80 מפ־עלי מלאכה, המצויים ב־אזורי מגורים מאוכלסים ומהווים מטרד קשה ל־אוכלוסיה, כשחיתה כפר־סבא מושבה קטנה ואוכ־לוסייתה דלילה, לא היו אותם מפעלי מלאכה מיס־רד. משהפכה לעיר אוכלסי־שטחים רקים במרכז ה־עיר. כתוצאה מכך הולך ומתרקם המיטרד, שגורי־מים אותם ממעלי מלאכה לאוכלוסיה.

בימים אלה ואחרים הבינה עירית כפר סבא, כשביקשה מהודעה הכ־חתית למיכנון ולבנית להמליץ על שינוי יעוד של השטח מאיזור חקלאי לאיזור מלאכה.

הודעה המתוחה נתר־תה המליצה לשמירת הוע־דה העליונה לשמירת קר־קע חקלאית, על שינוי יעודו של חלק מהשטח החקלאי, הנוצע בין כפר־סבא לקלקיליה. אולם ה־ועדה העליונה מעכבת את מתן האישור.

לעירית כפר סבא, אין עתה שטח חלופה, להצב־רת מפעלי המלאכה זו מצויים באזורי מגורים.

לדברי מר גלה, אין ל־עיריה ברירה, אלא לתבע את זכותה מטעמים של איכות הסביבה.

מרדכי אלקן

חבל על כל חתסין!

את החמסינים הקודמים סבלת
בחוסר אונים ואפיסת כוחות.
כל חמסין נוסף לא
מזגן אמקור הוא "הפסד" נקי שלך.
ל"אמקור" מיגוון רחב של
20 מזגני אויר שקטים וקרי־מזג
- כולם בעיצוב נאה וחדשני.
מהקומפקטי (דגם 8)
המתאים לחדר העינה או
הילדים, ועד לענק (דגם 25) המצוין
חדרים רחבי ידיים. ובנוסף:
מזגן רצפה מפוצל (מזגן SPLIT)
לאלה שאינם רוצים לעבור את הקיר
מציע אמקור מזגן אויר הניצב
על הרצפה - בכל מקום בבית.
מזגן עם "יזנומרון" -
לאלה השואפים למזג קרירות עם
בריאות. חידוש בלעדי של אמקור
מזגן המעשיר את האויר
ב"יונים" החיוניים לבריאות.
מאחורי כל מזגן -
אמינות "אמקור" ושרות "אמפא".
התקשר עוד היום ל"אמפא"
והזמן את המומחה שיעצור לך לבחור
את המזגן המתאים לך
מבחינת הערל וההספק.
מזגני אמקור
מותאמים גם לחמסין בחורף.

מזגן אויר אמקור אמפא
מביצים וסוחרים מורשים

קוראים כותבים

לא ייכנע לדט לאלימות!

כל כבוד ללחץ של התפרעויות ואלימות לא תשתלם והיא מסוכנת מבחינה עתית. פעילות של חבר עירייה למען קבוצות לחץ משודדות את מפרי החוק, בכך נמנע לשותף למפרי החוק. לדעתי עליו להכריז בפומבי כי הוא מסתייג מכניה מבוקרת, כדי שפעילותו לא תתפרש כתמיכה בקבוצות הלחץ או במפרי החוק.

מבוקר שמבחינה ציבורית יש לשבח את פעילותו הנמרצת של ראש העיריה שלמה לוי, שלא נרתע מאיומי חבלה עליו ועל משפחתו. הוא מבצע את תפקידו ושליחותו בצורה בהצנעה ראויה לציון. ישאב נא עידוד מהערכת הרוב השקט, המוטרדים בפעולתו ומגנים אותו.

מנחם בגין

*

על מה נסמך הרחבת בשכונה הנקרה? האם משום שקם ראש עיר, הרצה מוד על איכות החיים בשכונה ואינו מניח לאנשים מסוימים לנצל את הקרקע בדרך להשלמתם האישית? הלוא הנוק בא להגן על השמורה.

רבקה דינר

*

עם כל הכבוד למר שלמה להם אני תושש שלבסוף הוא ימצא את עצמו בדרך ערכה. תמימות היא מצדו לחשוב שהוא יהיה השומר של המדינה, המכובעת ב"ג נרכיה בחסות הממשלה. קודמו בתפקיד ראש עיריה הוא, יהושע רבינוביץ, קנה השקט בעיר במחיר הנעלמת מאזור הריסת שניתנו עתי בית המשפט. היום קוצר להם מה שזרע המערך בעיר ובמדינה כולה.

אם סבור מר להם שיצליח בפעולתו זו בלא גיבוי הממשלה הריהו טועה. מליאה מודע באמת אין הממשלה נחלצת להשלטת הנוק ולמניעת הפרת הסדר, ולסייע למר להם. אז אולי דוקא שמחים לאידו שם, בחלונות הגבוהים.

עם זאת מבודדי שמר להם צריך למנוע קצת את תקיפותו. אין צורך להגיע לשמיכות ים. גם המשטרה צריכה לגלות מעט אורך רוח. אולם בעיין עם זאת שמגיעה לה גם רכה על התנהגותה.

אביגדור יפת

„תכנית מימית" על משק המים בישראל

תכניתו של מיכה ליטר על נושא המים, במסגרת התכנית „מבט שני", היא הפעולה לפלורליזה הישראלית. בלשה בה המבטה המכוונת למנוע בתקלאים ובשר קלאות באמצעות אי דיוקים, השמטות מכוונות והצגה אמיתות.

אסתפק בשתי דוגמאות בלתמות.

א) אם אמנם בציבי הזקלאים שולטים במרצות המים כיצד עלו מחירי המים הכנים הזקלאים של חברת מקורות ב־500 אחוז למן מלחמת יום הכיפורים, בעוד מחיר הנוצרת הזקלאית עלו רק ב־200 אחוז בממוצע? אין עוד מקרה, כלל ל, שמחיר עלה בקצב כה מסתיר כמו מחירי המים! גראות שבציבי הזקלאים עצמת המים הוי כל כך פעוקים באכילת כריכים (וכך הראו לנו אותם בטלוך רוב מנים), עד ששכחו לדאוג לאינטרסים של עצמם...

ב) הקלאי הנגב נאלצו השנה להשקות שדות חיטה בממדים המרי תקרים, בכדי יל את הנוכות מבחורת ולבל ייאלצו לבקש פיצויים מאוצר המדינה. מדוע גם חייבו ניקוי ב', שהוא מחיר קנס? במקום להסביר זאת המנה עדיף התכנית שאלה עכמתי לשר על החוברים לזקלאים, הכשיר הזקלאות ניסה להשיב נקטעו דבריו בצע.

דן גבים — דן אולמן

אל נסגיר את החייל טוביה שוורץ!

אין להעלות על הדעת שטוביה שוורץ יוסגר לארה"ב! שרותי הבטחון בזמנו של דוד בורין עשו מאמצים כבירים, הטתכנו אפילו בגיתוק יחסים דיפלומטיים עם ארגנטינה, בר שיוצמר לדין אותו האחראים למדיניות „הפתרון הסופי" של הנאצים. ועכשיו נסגיר שהתבטון בסך הכל לצורך את דעת הציבור בעולם שמושג נאצי מתהלך חפשי? הסגרתו של טוביה שוורץ לארה"ב תובן בעולם כולו שבמדינת ישראל, בה נקלטו רוב לי השואה, סלחו כביכול לרוצחי העם היהודי.

ח. ליכטנברג

★

לפי הנלכה היהודית אסור להסגיר את החייל טוביה שוורץ לידי מבקשיו.

הרב יהודה כהן

★

צוול יעשו מנהיגי העם אם יסגירו לארה"ב את טוביה שוורץ. הלוא אבסורד הוא הצה נאצי יתהלך חפשי בארה"ב — ויהודי, בן העם שהיה קרבן למדיניות הנשמה של צים, יוסגר לידי ארה"ב.

הרצי קולקר

*

אנו סבורים שעלינו להסגיר את החייל טוביה שוורץ לשלטונות ארה"ב — אולם אי מעורש: יסגירו הם תחילה ליוגוסלביה את הפושע אדולף ברנר. נראה לנו שאם ם יוסגר ארשקובץ ע"י האמריקנים לידי יוגוסלביה לא יתנגד גם טוביה שוורץ שת המגרתו לארה"ב.

ז שמואל זיפה, — אליהו זאיתמר ראכב

היהודים בארצות ערב נחותים מהערבים בישראל

בעקבות בתכנית הטלוויזיה „השעה השלישית", שהעלתה לפניהם בדמעת־עין את ניהם של הערבים בישראל, תמהתי אם אלה שערכו והגישו את התכנית יודעים ם גם על סבלות היהודים, שסוף סוף הגליזו להיות לעצמם מדינה כמעט כמות דישות בבלה. לא הייתי בטוח אם אני צופה בטלוויזיה עברית־ישראלית, או ערבית.

ז שטרנה — אבשלום חמשי

*

בעקבות התכנית יש לי הצעה מהפכנית: כשם שהיהודים מכל העולם תורמים שם למדינת ישראל יתרמו גם גם המולטי־מיליונרים של ארצות הנפט־דולרים כיה למדינת ישראל, שהרי יושבים הרים בה בשנת אלפי אזרחים ערבים! והלוא ים ערבים אלה גם רכשים השכלה גבוהה באוניברסיטות עבריות, ונתמכות י תורמים יהודיים.

אדבה, אם רוצים הערבים שיהי זכויות מלא יתחלקו גם עמנו שרה בשוה בטל הקובות והתרומות.

אביב — מישה פרידמן

*

מבחיני שמן ראוי לתרגם לערבית את מהלך הריון שהיה בין משתתפי התכנית. ל לא כל הערבים בארץ מבינים עברית. אם „קוראים" זוכה לתרגום ערבי בטוף הסרט, מדוע לא דיון כזה?

ן הנצרים — ישראל מעוז

*

יהודים בארצות ערב חיו ומסיפים גם כיום לחיות כמיעוט ומאורגנים מדינה ל חסרי זכויות אנושיות. הם צעירים שם לא רק לרצות ולמעשי אונס, אלא גם ים אותם ומצלים את רכושם ואפילו אין להם חופש תנועה וחופש הביטוי והפרנסה. אין שום השוואה בין מצבם הטוב והחופשי של הערבים במדינת ישראל לבין ים בארצות ערב.

יורם ארביב

קוראים מודים

● תודה למר דוד שלומוביץ מרמת השרון, בעל הסדר, והבנה משה שהסיעוני ב"ג מ מגיא לרמת השרון ללא כל תמורה! — חיים בהמשמיה, גת"ל.

על מעשי אונס יש להחמיר בדין

בית־המשפט המחוזי בירושלים גזר מאסר של 5 שנים על ערבי צעיר ממזרח ירושלים, אשר אנס נערה יהודיה שעלתה אל קבר מבתה בהר־הזיתים.

האם המש שנות מאסר הן עונש מרתיע למדי על מעשה גבלה כזה זו? אם אין הנוק מאמשר מאסר ממושך יותר, כדי 10—15 שנים, צריך המחוקק לתקן את הנוק! על מעשי אונס יש להעניש בחומרה. לא יתכן שבנות ישראל ותיינה הנוקר במדינת ישראל!

אנשים אינם בני אדם שיש לגלות כלפיהם רחמנות או רגשות אנוש!

ירושלים — אלעזר בן־אריה

למה מתירים פעולת מיסיונרים בישראל?

בימי חג הפסח, וגם לאחר מכן, חולק באשקלון ומר תעמולה מיסיונרי, מטעם „הנצרה המשיחית בישראל", ת.ד. 4581 חיפה. רצוני לשאול: מדוע אין תגובה מטעם השלטונות? למה נותר בישראל פעולת מיסיונריות? הלוא זו הפעולה לשמד?

ויורשה לי לשאול גם בבוטה אחר. מן הפרסומים בכלי התקשורת אני למד שתושבי הנדה והרצועה משלמים בין 7 ל־20 ל"י ליום בעד אשפה בכתי הנולים המשלחתים בישראל. היתכן כדבר הזה? והרי אנו יודעים על מצוקת האשפה לתושבי ישראל.

אפרידר, אשקלון — אליהו בוחניק

דובר רכבת ישראל החטיא את המטרה

במחוז זה פיום 24.5 פורסם מכתבו של דובר הרכבת, מר גבריאלי, המיחס לי (מגיש „כלבוטק") ושטר אובייקטיביות. בכך שלא היתה הרעות לבקשה לראיין במישדר את מנהל הרכבת.

אני מבקש להבהיר שמעולם לא ראיתי את פניו של כר גבריאלי. לא שמעתי את קולו ולא קראתי ממכתביו — לא בענין ראיון של המנהל ואפילו לא בעניני מזג האויר... המנהל אישא אילו שעות משמיע כלפי בהיעדר מגע אלמנטרי ביניהם. אנשר שמר גבריאלי אמנם פנה אל מי ששבת, אך לא אלי — ועל כן לא היה מקום להשרתו כלפי.

דניאל פאר, מנוה „כלבוטק" — הסלוויזיה, ירושלים

איך יבקר אדם דתי חולה בשבת?

רצוני להתריע על תופעה שנתקלתי בה ופגעה בי. אחי אושפז בביתיה בלינסון ולא היה לנו קושי לבקרו כל יום. אולם הקשי נתעורר בשבת: הביקור הוא עד שעה 5 אחה"צ, ואילו אנו משפחה דתית ואיננו נוסעים בשבת. השתר לא התיר לנו בשום מנים לבקרו בשעה מאוחרת יותר, אחרי צאת השבת, כשיכלנו להגיע לשם בנוסיעה.

אין זה מתיחס רק אליו. יש עוד הרבה אנשים דתיים שייבצר מהם לבקר קרוב משפחה בשבת. סברתי שהנהלת ביתיה בילינסון חייבת לתת דעתה על כך. לבי יומלו לרצה חולים ממשפחות דתיות.

בני ברק — יוסף בניסרן

המפלגה הליברלית (בליכוד)

אנו באים אליך למפגשי שיח

„מבית לבית"

בחודש יוני נפגש אתך במקום מגוריך לשמוע ולהשמיע

המפגשים יתקיימו במקומות ובמועדים הבאים:

שם השכונה	תאריך	שעה	משתתפים	כתובת
רחובות	1.6.76	20.00	עו"ד י. בראנ"ז חבר הנהלה	משפ' אולנובסקי רח' משה חרש 4/4
רחובות	6.6.76	19.30	ח"כ ש. ארליך יו"ר הנהלת המפלגה	משפ' לוסטרניק רח' אייזנברג 6
כפר־סבא	"	19.30	ח"כ י. מודעי	משפ' יקשטיט רח' קבוץ גלויות 12
חיפה	"	20.00	ר. הצבי יו"ר המרי המוניציפלית גוסטב בזיאן חבר מועצת העיריה	משפ' פרינ רח' תגליל 75.
ירושלים	7.6.76	19.30	ח"כ י. תמיר	משפ' מיכצ'ניקי המלך גיורגי 32, קומה 7
ק. טבעון	9.6.76	19.30	ר. הצבי יו"ר המרי המוניציפלית	רח' הרקפות 15
בת־ים	8.6.76	19.30	נ. מטלון חבר הנהלה	משפ' פרדו רח' בלפור 12/68
ירושלים	"	19.00	ח"כ י. תמיר וחבר ועד עולי בריה"מ	משפ' מרשסין רח' בר כוכבא 1/20
חולון	"	19.30	ד"ר י. ציטקין עו"ד א. שריר מזכיל המפלגה	תגבעה הצרפתית משפ' מאירוביץ מקוה ישראל 32/14
באר־יעקב	9.6.76	19.30	ח"כ י. בארי	משפ' דבש נוה שמחה 1/10
קריון ביאליק	"	19.30	ח"כ פ. גרופר	משפ' נחוראי רח' קק"ל 17
רמת־גן	"	20.00	א. דוכצין יו"ר מרכז המפלגה	משפ' ווסקביץ רח' הגלגל 13
תל־אביב (יפו)	10.6.76	19.30	י. נהרי יו"ר מזכירות מרחב תל־אביב	משפ' שלומון שד' ירושלים 121
נתניה	"	19.30	ח"כ ב. פת	משפ' וולוך רח' החשמונאים 3
רחובות	"	19.00	ד. ברשינסקי מנהל מח' עולי בריה"מ	משפ' ברס רח' ויצמן 21/13
מנחמיה	"	19.30	א. רוזנטל חבר מרכז המפלגה	משפ' ויסאנו עמיר א'
רחובות	11.6.76	19.00	ד"ר אולנובסקי חבר ועד עולי בריה"מ	משפ' דרגשסקי רח' בלוך 11/11
רמת השרון	13.6.76	19.30	עו"ד א. שריר מזכיל המפלגה	משפ' ריינבארך רח' אוסישקין 18
נצרת עלית	"	19.30	ח"כ פ. גרופר	משפ' נורזון
ירושלים	"	19.30	ח"כ א. כץ	משפ' אביגן הפורצים 1/25
רחובות	"	19.30	י. קעטבי חבר מרכז המפלגה	משפ' שקדי רח' אבן שרא 24
קריית ים	"	19.30	ר. הצבי יו"ר המרי המוניציפלית	משפ' בן־חיים רח' י. בן־צבי 16/5
קריית אתא	"	19.30	ח"כ פ. גרופר	משפ' שבריק רח' המיסדים 11
חיפה	"	20.00	עו"ד י. ברמן יו"ר המזכירות הארצית ועו"ד דיר לאופר חבר הנהלת העיריה	משפ' גולשטיד רח' אחד העם 2 הדר־הכרמל
פתח־תקוה	"	20.00	ח"כ י. פלומין	משפ' מגדל רח' רוטשילד 124
רחובות	"	19.00	ח"כ י. מודעי	משפ' שטרטבסקי רח' קירשטן 19
ק. מלאכי	14.6.76	19.30	א. רוזנטל חבר מרכז המפלגה	משפ' דהרי רח' חכרמל 8
ק. עקרון	"	19.30	עו"ד א. לין (אשולין) חבר הנהלת המפלגה	משפחת קסטי ק. עקרון
אשדוד	"	19.30	ש. רבטמן ראש עיריית רחובות	משפ' ברישינסקי רח' קרן היסוד 27/21 רובע ד'
נבעתיים	"	20.00	ד"ר י. פלד ראש עיריית ר"ג	משפ' אנדרלמן רח' הצנחנים 19
באר־שבע	"	19.30	עו"ד א. שריר מזכיל המפלגה	משפ' צרן רח' החשמונאים 8
קיראון	15.6.76	19.30	י. גיטנר חבר ועד עולי בריה"מ ד"ר. ברשינסקי מנהל מח' עולי בריה"מ	משפ' פרבשוביץ רחבת תאורן 2/9
עכו	"	19.30	עו"ד א. שריר מזכיל המפלגה	משפ' מיכר רח' כנען
פירת הכרמל	"	19.30	נ. מטלון	משפ' עוביות שכ' שטריית 308/11
ק. עקרון	16.6.76	19.30	ד. אדמון יו"ר הנהלת דור החמשך	משפ' שלמה רח' שבטי 26
שפרעם	"	19.30	עו"ד א. שריר מזכיל המפלגה	משפ' קרוטשיינר אחוזת כרמל
פתח־תקוה	"	20.00	ח"כ ב. פת	משפ' בראנ"ז רח' אחד העם 12
ת"א (יפו)	"	19.30	עו"ד א. לין (אשולין) חבר הנהלת המפלגה ז. גרגו מנהל המח' הערבית	משפ' הנייטר רח' מבורי ציון 39
באר־יעקב	17.6.76	19.30	ח"כ ד"ר ל. דיצ'יאן	משפ' מקס רח' הגלגי נעמה 29
נשר	"	19.30	עו"ד י. ברמן יו"ר המזכירות הארצית	משפ' בוגרן רח' פרץ 18/20
רמת־גן	"	19.30	ח"כ י. בארי	משפ' לפראו רח' מרגליות 43
רמלה	"	19.30	ד"ר י. ציטקין חבר ועד עולי בריה"מ	משפ' ויינגן רח' נרצבי 12/7

שם השכונה	תאריך	שעה	המשתתפים	הכתובת
הרצליה	17.6.76	20.00	ח"כ י. מודעי	משפ' לוי רח' שביב 89
ת"א (יפו)	"	19.30	ז. אדמון יו"ר הנהלת דור החמשך ז. גרגו מנהל המח' הערבית	משפ' מנוח רח' יחודה הימית 18 כניסה ב' קומה ב'
חולון	"	20.30	ח"כ י. פלומין	משפ' דרוקר רח' הפלמ"ח 2
בת־ים	"	19.30	ח"כ ד"ר מ. ריבלט	משפ' עבוד רח' יוסיפטל 107/71 רמת הנשיא
באר־שבע	"	19.30	ח"כ י. תמיר	משפ' מקובר רח' בריהודה 21
אשדוד	18.6.76	19.00	ד. ברשינסקי מנהל מח' עולי בריה"מ	משפ' בלינסון רח' קרן היסוד 68/12
תל־אביב	20.6.76	19.30	ז. גרגו מנהל המח' הערבית	משפ' קובה סמטת מסילה ב/1
רעננה	"	19.30	ח"כ ד"ר ל. דיצ'יאן	משפ' כהן שכון רטקו 160
אשקלון	"	20.00	ח"כ י. מודעי	משפ' גרינברג רח' הורדים 19
נהריה	"	20.00	עו"ד א. שריר מזכיל המפלגה	משפ' ליאון רח' ויצמן 17
חיפה	"	20.00	ח"כ ב. פת	משפ' הורוביץ רח' נורדאו 16
עפולה	"	19.30	ד. הצבי יו"ר המרי המוניציפלית	משפ' מלול שכונת קנדי 17/204
הדרה	"	20.00	ח"כ פ. גרופר	משפ' גייטנר שכון עובדים 57/26
נהריה	21.6.76	19.30	ז. אדמון יו"ר הנהלת דור החמשך	משפ' ברודה רח' הבלוזים 20
אשקלון	"	19.30	ר. ויטלה חבר הנהלת המפלגה	משפ' אפשטיין רח' גבעתי 9/8
נהריה	22.6.76	18.30	ז. שפירא יו"ר ועד עולי בריה"מ	משפ' ויג רח' הקבלנים 4/13 שיכון דהרה
כרמיאל	"	19.30	א. רוזנטל חבר מרכז המפלגה	משפ' נוסקובץ רח' הגליל 7/6
ת"א (יפו־אליהו)	"	19.30	עו"ד י. ברמן יו"ר המזכירות הארצית	משפ' אברהם רח' לה גרדיה 46
קריאתה	23.6.76	19.30	עו"ד א. לין (אשולין) חבר הנהלת המפלגה	משפ' פישמן שכון החותיקים
נהריה	"	20.30	ח"כ י. מודעי	משפ' אבידן רח' סמילנסקי 42
יפו־אליהו	24.6.76	19.30	עו"ד א. שריר מזכיל המפלגה	משפ' שרעבי רח' לה גרדיה 24
אשדוד	"	20.00	א. דוכצין יו"ר מרכז המפלגה	משפ' קלנר רח' תגלים 15
חולון	"	19.30	ח"כ מ. ניסים	משפ' עמי רח' חבריאים 19
רחובות	"	20.00	ח"כ פ. גרופר	משפ' פינשטיין רח' סוקולוב 10
אשדוד	"	20.00	ויטלה ראובן	משפ' מוניץ רח' קרן היסוד 3005 דירה 1
נס־ציונה	"	20.30	עו"ד י. בראנ"ז חבר הנהלת המפלגה	משפ' לרר רח' הי"א 7
נתניה עלית	25.6.76	14.00	ד. ברשינסקי מנהל מח' עולי בריה"מ	משפ' רוטנוביץ 735/15
חולון	"	20.30	ח"כ ב. פת	משפ' פר שד' ירושלים 20
בת־ים	27.6.76	19.30	ח"כ י. מודעי	משפ' מרסא רח' המעפלות 28
רחובות	"	19.30	ח"כ ד"ר ל. דיצ'יאן	משפ' גולדשטיין רח' לוריינסקי 138
חיפה	"	20.00	ח"כ ב. פת רד"ר אנגל	משפ' צורמי רח' שמשון 23 הר הכרמל
פתח־תקוה	"	19.30	ח"כ ד"ר א. ריבלט	משפ' דיגוסקי רח' אחד העם 13
אשדוד	"	19.30	ח"כ מ. ניסים	משפ' פוטיאשוילי
קריאתה	26.6.76	19.30	עו"ד א. לין (אשולין) חבר הנהלת המפלגה	משפ' מגולשקי שכון רשקו וזגלן 1257/38
עכו	"	19.30	עו"ד י. ברמן יו"ר המזכירות הארצית	משפ' ביבסר רח' ויצמן 10
ירושלים	"	20.30	ח"כ י. פלומין	משפ' דורפמן רח' הלי"ה 15, קומה ד'
נס־ציונה	"	20.00	עו"ד א. שריר מזכיל המפלגה	משפ' איזק רח' משמר הירדן 6, דירה 6
אור־יעקב	29.6.76	19.30	ר. הצבי יו"ר המרי המוניציפלית	משפ' קרניאל שכונת יעקב
חולון	"	19.30	עו"ד מ. מירון חבר הנהלה	משפ' פרנסיס רח' יבנה 24
בית שמש	"	19.30	עו"ד י. ברמן יו"ר המזכירות הארצית	משפ' הדר
קריית מוצקין	30.6.76	19.30	ד. שיפמן חבר הנהלה	משפ' שבש רח' השומטים 15
חיפה	"	20.00	ח"כ י. פלומין ויטשסאב בזיאן חבר מועצת העיריה	משפ' מגדיש רח' הירקון 23
הרצליה	"	19.30	ח"כ י. מודעי	משפ' דביר רח' האילנות 23, גן־יאשל
באר־שבע	"	19.30	ח"כ ב. פת	משפ' שמאנו זילות דסקי

המפלגה הליברלית (בליכוד)

סיפורן חדשים

מבלגיה באהבה

מאדאם למברט, סופרת ומחנכת בלגית ידועה, שכתבה ספר על נערים ונערות צרפתיים שהוריהם היו משתפי פעולה עם משטר הכיבוש הגרמני במלחמת העולם השניה, באה לישראל לבדוק את השלכות חיי השיתוף בקיבוץ על חיי הילדים

מאת מ. גיק

חנה' פול למברט, מחנכת, סופרת ומחדשה בתחום החינוך — מסיימת עתה את ביקורה בישראל. היא נילוותה לבעל אל בעלה, פרופסור פול למברט, שהוא נשיא „פיריאנק" — המרכז הבינלאומי לחקר ומרכז של הכלכלה הציבורית והמשותפת, אשר קיים עתה בישראל את הקונגרס ה־11 שלו.

„בהיותי, חיו לי לפחות שתי סיבות חשובות מאד כדי לבוא לביקור בישראל", אומרת הגברת למברט. „קודם כל, מחשובה הגיר ליאו", שהיתה בזמן מלחמת העולם אחד הפעילים הנחשבים עבור פליטים יהודים מכל רחבי אירופה, חיתה לי הזדמנות להכיר קשרים רבים. בשתוף זמן למדו בו באוניברסיטה, הרחוקים זו ומרי חשובים ביותר בעיני. מעבר לכל נמצו, ר' בהלקה — על ידי הבלגים בעצמם. „ישראל — בשבילי — זאת עדיין תחיה של חלום הנשוי מאמר הגרמנים בלבם, המציות מסיימת. גם תחייתם שלנו".

מאיפה מגיעה לעניין שמעורבת בה ישראל, קשרה בעבודתה של הגברת למברט:

לפני 30 שנה החלה הגברת למברט, שהיא קורסיקאית לפחות, בנסיון חינוכי חדש שכלל שיתוף יותר של הילדים בניהול בית הספר, ובתכנון הלימודים, והתבססות על עבודה צוות באמצעות הלימוד.

„כדור לי, באופן אישי, היה מעניין מאד להכיר מקרוב צורת חיים כמו הקיבוץ, המגשימה כבר במשך כמה עשרות שנים עקרונות חינוכיים אלה. כמי שחבורתי, הקיבוץ אכן מכיר את הפשטות לקראת הזיים של שיתוף", אומרת הגברת למברט.

על כשלונות ובעיות שנמצאים בעקבות שיטת חינוך זו — זו בקיבוץ הן בארה"ב — לא שמעה הגברת למברט. ה־נסיון שלה בהפעלת עקרונות חינוכיים חדשים, אשר נמשך 8 שנים בכל רחבי בלגיה, היה דווקא מצלח מאד, לדבריה, עד כדי כך שהיא אפילו כתבה ספר שבו תיארה אותו לפרטיו.

אולם הספר שבגללו התפרסמה, לא היה ספר זה, אלא דווקא ספרה האחרון (והחמישי) של הגברת למברט שהתפרסם לפני כעשר שנים ואשר שמו הוא: „המדרגות של סן מטייה".

ב„מדרגות של סן מטייה" תיארה הסופרת הבלגית, בעלת החוזות הסימפאטית ושופעת את החיים, את אשר עבר על נערים ונערות צרפתיים בזמן מלחמת העולם השניה. הדמיון שבסיפור התבגרות זה הוא שנערים ונערות אלה היו כולם בנים למשפחות אשר שיתפו פעולה עם הכובש הגרמני.

„זה בעצם סיפור אמיתי של חברה טובה שלי שהכרתי בתקופת המלחמה, אשר עברה חוויה זו על בשרה", אומרת הגברת למברט.

הספר זכה לביקורת אילוהבות, „אם כי לא זיה בסם סלו" כתבה הגברת למברט. מסתבר שהתפעה הכובש הגרמני ומשתתפי המלחמה, עדיין מפרסמת המצמרן הנאצי.

סופרת־מחנכת למברט

אצל האחים פרונט

מאת נילי פרידלנדר

תל־אביבי, שאוהב לבשל ולאכול, לא יפסח על חנות התבלינים של האחים פרונט, בפתח שוק הכרמל.

בחנות הקטנטונת יש עשרות ואולי מאות צנצנות ובהן מטומרים כל צמחי התבלין והתה, מכל הצבעים, הריחות והטעמים. והלא הנות זו, שנפתחה בתל־אביב עוד ב־1940, היא נין ונצר לעסקי התבלינים של משפחת פרונט בוארשה — שנת הייסוד 1897! הם היו הראשונים שהביאו לפולניה תפוחי־זהב מארץ ישראל ושמן זית מ„שמן" חיפה; בשנת 1934 נבלת הבן הצעיר יהושע למקוה ישראל ללמוד חקלאות, ומכל לימודי החקלאות התעניין יהושע בגידולים וביישומם של צמחי תבלין כמו מנטה מיזורן ורבנה.

זאת, בקיצור, ההיסטוריה של החנות, שבכל יום חמישי מזדגג בפתחה תור ארוך של גברים ונשים, שקונים בקצב מזורז, תבלין־עוף וחבלין דג ופרחי מוסקט — אצל האדון יהושע פרונט, אשתו גניה והדודה בתיה, שהיא עד מן החנות בוארשה.

מר פרונט איננו סתם סוחר בצמחים, שגותנים טעם, ריח וצבע לאוכל; הוא מכיר אותם, הוא אוהב אותם. לפני שלושים שנה היו קונים בתל־אביב פלפל לגפילטע־פיש, קינמון ופרג לעוגות־שמרים. היום, צבור הקונים התרחב והתגוון הוא קונה גם תבלינים חדשים משונים וגם אורגאנו ורחמרין, שלא לדבר על כמון וכרכום.

לציבור הבשלנים הישראלים קרה דבר מזה: שעה ששדות הבר מצמיחים בשפע ובחינם קורנית (טימין), אזוב (אורגנו, מיזרן) — ובגינות ירושלים ועל הכרמל מלבלב הרזמרין — הגיעו אלה לידיעת הציבור דרך המטבח הצרפתי האיטלקי. הוא מוכן לשלם במחירים כסף טוב, כשהם מיובשים ומיובאים. אילו מר פרונט היה צעיר בעשרים שנה, היה מוכן לערוך גם כמה קורסים בבושא זה. ביתתיים הוא משלים עם המציאות

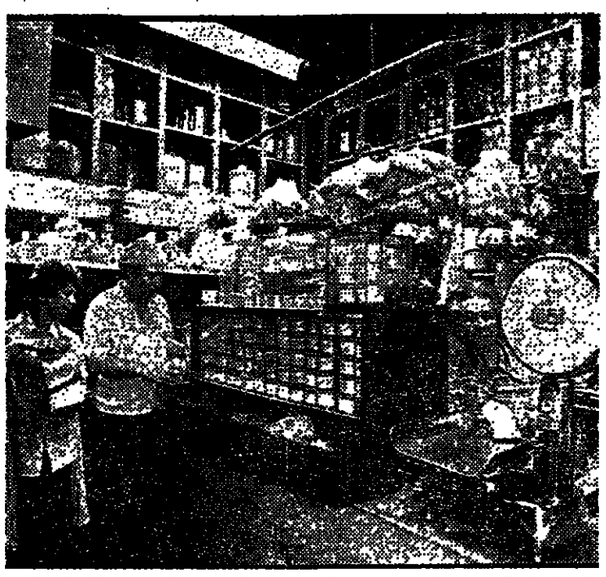

בין צנצנות התבלינים: יהושע פרונט ואשתו גניה, והדודה בתיה, עוד מהחנות בוארשה.

וכשלם 65 לירות לקילוגרם אחד של צנוברים („פינגינס"), המיובאים מסרד. על הכרמל, לעת הסתיו, נושרים הצנוברים על האדמה, ואין מי שיאסוף אותם בכמויות מסחריות. יל־די הכרמל, לעומת זאת, ידעים כי חובבי צנוברים — והם מפצחים אותם — החומוס במסעדות החיפאיות מתובל בחרבה צנוברים דשנים, שלא תמצאו בחומוס של יפו. הצלף גדל במדרגות הסלעיים ועל קירות החוצות. את כפתורי הפרחים שלו כובשים בחומץ או בשמן או בשניהם. קוראים להם „קאפרס" — וגם מצאים אותם, מגולגלים באגשובים, בקופסאות השימורים. מאז ימי האימפריה הרומית, זהו מעדן ידוע באר־צות הים התיכון. פעם, היכרתי בחיפה משפחה ייקים אחת, שהיתה הולכת לטייל בשבתות בכרמל וקוטפת את הכפתורים הקטנים והירוקים־כהים, לכבישת בבית. היום קונים אותם בחנויות.

נחזור אצל האחים פרונט. שמהם נשאר יהושע ואשתו, הגיסות הדר־דה. הם מעדבים בעצמם את התבלינים השונים, ל„תבלין־דגי" ו„תבלין עוף" — וכולם טבעיים, בלי מלח ובלי כימיקלים. גברת גניה פרונט לא טעמה מלח כבר שלושים שנה, תפוחי אדמה מבושלים הם, מתבלת בפיורן, ומרק עוף בפרחי־מוסקט, תבלין הולנדי. אצלנו הכל טבעי, בלי קונצים — היא אומרת — ומה שהמשלה לא מרשה, אין אצלנו. תמיד השתדלנו, ומשתדלים, שהכל יהיה טבעי. במידה מסוימת הם גם אחראים לטיפוח הטעמים הטבעיים והטובים ולפיתוחם: יש תערובת של תבלינים ליין חם, ותערובת לכבישת כלפפונים. יש משפחות שקונות כאן כבר שנים רבות. לזואלים ולחדשים יש הדרכות והכוונות בנושא, וגם להתיים בשנת שמיטה.

לאחרונה נוספה קליינטורה מחוגי בתי התה; מתעניינים במיני עלים לתה ובתמציות הדובדבן האפרסק, ויש דובדבנים מיובשים שאפשר לה־כין מהם „קירש" מתוצרת בית. מי שמחפש חומץ־טראגון לרוסב ה„ויינגרט" בעל טעם וריח כמו במסעדה צרפתית על חוף הים התיכון — מקבל עצה טובה: להשרות עלי טראגון בחומץ הדרים, או להרתיח את החומץ עם העלים ולסנן. יהושע פרונט עבד כל הייו כדי להגשיר את בגתן התבלינים.

ודור הבנים? — פרופסורים, עורכי־דין, רופאים. הוץ מאחיין אחד, שהקים את „טעם וריח", אבל זה כבר סיפור אחר.

תסרוקת העצמאות האמריקנית

לרגל יום העצמאות ה־200 של ארצות הברית חוצאו מן הנפש־לין כל מיני מזכרות. ביניהן, — תחריט זה, המכונה, שפך בר־צינות שפך בצחוק, „תסרוקת אי־לה־עצמאות או מנחון החירות".

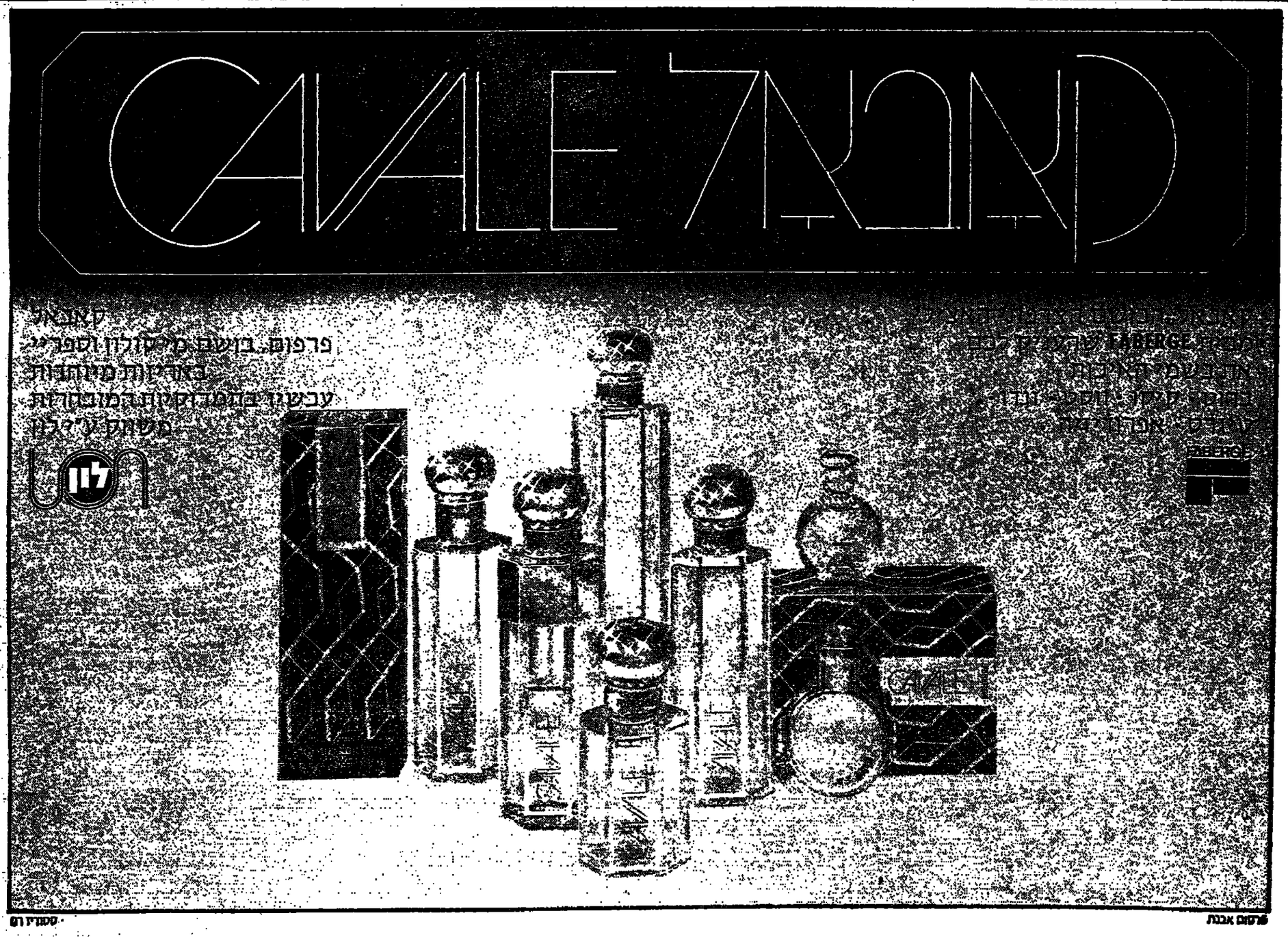

הפסנתרנית הסתירה זהותה

חברה טובה מאת **סואית**

פגה הפסנתרנית ה- ן לגן בקונצרט ש- במוזיאון תל-אביב ע אך מעטים מבין מי היא. המודעות ת הודיעו, על הופ- של 2 אמנים משווי- מסנתרנית ששמה ה ביקולאי, וחלילן מר־לוקאס גראף. ומלא של הפסנתר- — לא פורסם, לפי מפורשת שלה. הסי- אליביה רוארי ביקו- היא רביית שגריר ריה בישראל, ואש ר רואר.

עבת לחיות הפרדה ת בין שתי הקריי- דברי אליביה, שעמ- ל כך, כי סיפור זה פורסם לפני המופע. ם הסיבה שבעלה ה- לא הצניק חסותו ל- ם, שנערך באולם ריקאסי במוצאי־השבת ה- אחרונה. „אני רוצה שקהל המאזינים יעריך אותי בז- כות עצמי".

אליביה למה עם שובי המורים בעולם: מוליפקו מוריצ'פקו ברומניה ועד אל- פרד קרטנר בפרז. על הו- שעותיה באירופה המערבית, בברזיל, ובגרמ- נמרו הביקורות את הזלו. כאן, אף הקליטה הקליטים למען ר.ס.אי. לפני כחד- שים, לקחה אליביה לעצ- מה פסק־זמן מתפקידה ה- רשמי כאשת שגריר. היא הסתגרה בביתה, ושיקצה עצמה בבשר אמור של תירגול לקראת הופעה.

■

„דרכי ציון אבלות" צי- סם שר־החוץ של הונגר- ראס, ויכרם פרמנרו פר- ראס, את הפסוק התנ"כי מבגילת איכה, בבואו אל משכן בשיאי־ישראל בירו- שלים. הסיבה: שעה קלה לפני בואו, הודיעו לשר על מות חמיו — אבי רעייתו, ריינה.

ריקאסי במוצאי־השבת ה- אחרונה. „אני רוצה שקהל המאזינים יעריך אותי בז- כות עצמי".

אליביה למה עם שובי המורים בעולם: מוליפקו מוריצ'פקו ברומניה ועד אל- פרד קרטנר בפרז. על הו- שעותיה באירופה המערבית, בברזיל, ובגרמ- נמרו הביקורות את הזלו. כאן, אף הקליטה הקליטים למען ר.ס.אי. לפני כחד- שים, לקחה אליביה לעצ- מה פסק־זמן מתפקידה ה- רשמי כאשת שגריר. היא הסתגרה בביתה, ושיקצה עצמה בבשר אמור של תירגול לקראת הופעה.

■

„דרכי ציון אבלות" צי- סם שר־החוץ של הונגר- ראס, ויכרם פרמנרו פר- ראס, את הפסוק התנ"כי מבגילת איכה, בבואו אל משכן בשיאי־ישראל בירו- שלים. הסיבה: שעה קלה לפני בואו, הודיעו לשר על מות חמיו — אבי רעייתו, ריינה.

■

מר איזיק זולפסון, ורע- ייתו אדיה, הונגים בימים אלו את חתונת־הזהב של- הם, ומחי המתנה שנתן הכפל לרעייתו כש,יש לה כבר הכל"? הבעל־הנדבן תעניק לרעייתו גן ל־50 ילדים ישראליים. על שמה. משגיעו הוולפסונים לסכם חתונת־הגן, בבת־ים, הניח מר איזיק את ידו על שכ- מה של אדיה, ואמר לשר- החינוך אהרן ידלין: „הנ- לטתי שהמתנה אינה מספ- קת. אני מתחייב בזאת לתרום גם לפרויקט של 25 גני־ילדים".

חייך שר החינוך כדרכו: „אתה אומר שזו חתונת- הזהב שלכם. האם 50 גנים — לא יותר מתאים?"

תשובת מר איזיק טרם ניתנה.

■

באי חתונתה של מיכל וייצמן, בתם של עייזר ור- אמה — שנערכה אתמול, יום א' — הבחינו בשיבוי שחל אצל מפקד חיל- האוויר לשעבר: כניגוד ל- מקובל, נוע עייזר לצמד את שעונו דווקא על יד ימין. ואילו לאחרונה הוא עונד אותו, בכל בני־האדם, על יד שמאל.

— „הסיבה לכך פשו- טה", השיב עייזר לשואלים. „כשמסיים משוסי־קרב — ממריא השעון כשהוא על יד שמאל, כשמסיים הלי- קופטרים — הוא מעריע ב- תיותו על יד ימין. ואם אני

פרסי הנדיב הידוע

הכוכב בסכס הענקת „פרסי רוטשילד" היתה, ו ספק, הגברתית דורותי דה־רוטשילד, בת 80, ם, אלמנתו של נשיאם דה־רוטשילד, שהגיעה יחד מלונדון לכבוד האירוע. כ־400 „מר ומר" באו ד את חתני־הפרס, את הנשיאה הצעילה, ואת דתה הלוחד ויקטור דה־רוטשילד, ובנו נייקולס רע החגיגי שהתקיים ב„טרקלין שאגאל" במשכן נסת, השגריר הבריטי בישראל, אבטוני אליוט, ל והשתתפותו בארועים רשמיים אחרים כדי למחר עיע לירושלים: „עלי לכבד בנוכחותי את בדלי שות רוטשילד", אמר לי בהתרגשות. השר־בלי ן נדעון האוצר, שר־החינוך אהרן ידלין, ושר- ון יגאל אלון, שהגיע עצמו כ„דור שלישי של ישובי כרטבות הנרקן", ייצגו אם הממשלה.

החוכים שפעו. לזוכות־הדים והברכות זרמו ר 4 הזוכים המאוכרים, ביניהם בלט הפרופ' חיים ן, בן ה־36, בנו־של הד"ר לשעבר (יהר הרדי). ים, בסך 30,000 ל"י כל־אחד — על שמו של ב הידוע — הרוצק על הישגים בתחום הרוח ת. הגדיל לעשות מכולם יריר הכנסת ישראל ה, אשר הכין שיר־הלל מיוחד לכוכבת הערב: ב דורותי דה־רוטשילד היא עצמה פרס יקר ו- מר, שהמזל הטוב הצניק למשפחת הרוטשילדים מל על מעשיהם הטובים".

ואמילה הירשה — לא הסיבה בגאוה. צנועה ותנ, הגדרך בעלת המצח (שויתר על התואר אזר, ותנע לבקש „קראו לי רק ביימס"), לחצה ידי מקבלי הפרס — ותיכה בענוות.

המלחמה על הכסא

מלך הדיסקוטקים והביליארד מבאר שבע מציג כסאות ליד משכן הכנסת בירושלים

מאת **מירית שם־אור**

„מי שנגרם את כל המצב הנרוע הוא המלחמה על הכסא. וזהי מלחמת הירודים הכי גרולה וחכי איומה, ד- הוצאותיה יכולות להיות הרפגיות לגבי כולנו" — מתריע משה משעון (40), ומה שהשהב הוא, שהוא לא רק נאה מתריע אלא גם נאה מקיים.

לעיניהם של חברי כנסת, מרבי כנסת, חברי ממשלה, אורחי הכנסת, מבקרים, ואנשים שעברו במקרה, הציב משה משעון את המשחה בעד לה ארבע הרגלים שלו. הוא עשה זאת במקום שהחלים לכך מיתור לרשות — של משכן הכנסת.

משה משעון

„מאין שהוקנו ישעיהו הבין את הרעיון האמתי שלי. ב- ההתלה פניתי לכל מיני רשו- יות אחרות בתחום הכנסת, אבל הם הביעו הסתייגות ד- ברורה. בלית ברירה פניתי לאינטרסנטיה הכי גבוהה — יריר הכנסת, ובקשתי ממנו שיעניר לי לערוך הצרוכה ב- נושא הכסא בחצר הכנסת. מר שיעיהו אמר לי להגיש את בקשתי במכתב רשמי. האמת היא שלא ציפיתי ל- תשובה חיובית. אולם נראה שבכל זאת לא פסח הרוח ז- איריאליסטית מן הכנסת, ר- עבלתי השובה חיובית".

משה משעון שכר כמה מאות כסאות, כמה עשרות מראות, וכן צייר אילוסטראטר יום המציגות את הוויסמריה של הכסא למן חימים וקדי- מים ועד לימינו. „מתבר ש- עם הכסא היה סמל שלטוני מובהק", מספר משה משעון. המבקרים בתערוכה הבלתי שגרתית קראו בעיין את ה- היסטוריה הקצרה של הכסא, אבל כמובן, עיקר האטרקציה היה הכסאות.

כסאות עתיקים, כסאות הפר- כים, כיסאות מגבים זה של גבי זה, וכסאות בשורה.

אבל עיקר הרשמה נתר של ידי הנכחת הראות, שבהן השתקפו גם הכיסאות וגם בעין הכנסת, כך שלמתבל בהן בדמה היה כי הכסאות ממש נשאכים בחמוניהם מעבר לר- בנין.

ויתכן — שלאורחי ישרי- אל, אשר כבר זכו לראות כבר- סים תלויים של חבל במרי- און ישראל, אין במדיהם ה- כסאי משום חידוש אמנותי גדול, אולם זה רק בגלל ש- הם אינם יודעים את הסיפור עד הסוף.

הסוף הוא מתחלה, של משה משעון, זאת אומרת, ד- היא התרשמה בחיסה, איך הולדתו של האמן. „נולדתי למשפחה נחמדה מאוד". מעיד משה משעון בעצמו. בהחתום הוא עצמו היה ילד נחמד מאוד, והחלום הגדול שלו היה להיות מתנדב (נחמד, כמובן), הוא גם למד הנדסה. במשך שנתיים- עד שהחליט כי „הר- בה יותר נחמד להעביר בלהב קת „רגעים".

„בעצם במשך חמיים שלי, עשיתי הרבה מאוד דברים נחמדים, הנהיתי מסלים", מס- פר משה משעון, שהוא בשוי יאב לשניים.

בין שאר הדברים הנחמדים, הוא היה גם מלך חי הלי- לה של באר־שבע. ולדבר הזי מד זה הוא הגיע כאשר הקים בחקנות „הלעבות כסף" של חייו.

הוא רכש ויגיל דיסקוטקים ומרוזבי ביליארד, עשה הרי- בה כסף, והחנה גם מתעבדת וגם מתאוותיה הפיננסיות.

הפתעיבות שלו באמנות החלה לפני שנתיים. „הייתי מעין סמרטן של צייר מסויים, ודרכי התקרבתי לאמנות. ואד- תלתי לבקר בתערוכות. לקרוא על אמנות. יום אחד — ב- דוקי פתאומי — הזמינני- לי צייר", מספר משה, משעון. „מה שהוא אצלי, אין שאני תתום הכל מנר" מציר ואמן. המרון שמצא אזי סרי אות יצרו בחיים.

חוה אלברשטיין ובנה אורי בחגיגת הברית

צילום: מירה עוף

תוספת בנים לעולם הבידור

שמח בעולם האמנים השבוע. לשני זמרי עמרת — נולדו בנים זכרים, ולשניהם ניתנו שמות פיוטיים. חומרת חוה אלברשטיין ילדה בן בביח"ח „אסף הרופא" — ולמר משה הלל נולד בן בבור בביח"ח „תל־השומר", משה, ורעייתו שירה, קראו לרך הנולד „לירון"; ואילו חוה, ובעלה עמיחי, החליטו על „אורי". מדוע אורי? „כי אני אוהבת מאוד את שירת של רחל" מודה חוה בסכס ברית- המילה, שהתקיים בצהרי יום ששי האחרון בתל־אביב. מעל שולחן עמוס במיטב מעדנים יהודיים, משיקים המב- רכים — ביניהם חברון מרי יגאל — כוסות יין. המוהל מבצע את זמנו, ואורי הקטן, ששקל 4 קיג מעת הלידה, כבר מוכיח התנגדות למנוחת לפני הקנה — ואינו בוכה. משיב תבעל עמיהם לשאלתי: „בדאי אקום בלילות, אאכיל, ואחתל. מיד עם הולדת חבת תבכירה שלנו, מאירה (5 ומחצי) פתחה חוה את הוופעתיאבכורה שלה הנגדרה הרבה מתבית. זאם אז מילאתי את הפקיד המטמלת חרשמית — ודאי ודאי שאעשה זאת היום".

הנרץ יגאל אלון, אשר זכה השבוע — בעתון ה- אמריקני „וושינגטון פוסט" — לשבחים ונתהילות על כשרונו הסופרותי, ספרו מרי אלון „בית אבי" יצא ל- אור לאחרונה, בתרגומו ה- אנגלי, והביקורת הספרותית בארה"ב משחה את סגנונו ותוכנו לסופרי הרומנים ה- רוסים הגדולים של תחילת המאה.

יגאל אלון

■

הארץ: „בוק המציאות" לסיבה פעילות נרר בבית הכנסת ליחדות מתקדמת „קדם" בתל־אביב. פתח אותו הרב משה זמר, בנוי- דה אל מאורגנת השוק: „בוקיר" כתוב שקחולת ביקר למצוא דברי חפץ. המשורדת בת־שבע חפץ דאגה להביא אליכן לשוק זה דברי חפץ — ואני תק- וה „אתן תמצאנה בהם חפץ".

■

„למעשה, רוב ימות ה- שנה לא היינו לנים כלל בין כתלי הבית. חלק מ- אתנו היו לנים בנורן, או ב- סוכה שבכרם־העובים. יש- נו זה ליד זה, מנגים משמי הקיץ המכוכבים, המרשים מעלינו, ומרות הערב הק- ריחה המגשבת במרחבי ז- שדות".

כותב מלים אלה הנא שר התרבות בארה"ב, ובחוקף תפקידו כשיא המעלמי של מערכות ה„ודאיטי". מלבד פגישות עם כל מיני א- ה"מים שלנו (ביניהם שר הבמחון לשעבר משה דיין), מרצים הוא (אשתו הימם (יום ה') באוניברסיטת תל אביב. הוא — על טלוויזיה. היא — על סרטים. רעייתו ערילון היא כותבת תסרי- טים במקצועה. „רק פעם אחת כתבה תסריט עבורי", מתוודה מוגטי. „היה זה סר- פור על בעל המעמד לוחי- מצא בבית. פטוס מאד, הוא חמיד עסוק במופעי צדקה ובמגביות. את הסיפור הזה לא הצטרכה לחפש רחוק.

■

בעצם „עבודה הקרוגה- נית על ציור הקיר „מגדל בבל" — נותרה אחת ה- פינות בתוכו ריקה. כל תו- שבי בבל הלכו לעבוד ב- מגדל, והתחיל את עירם שוממה מאדם. דבר זה לא נראה לו לצייר דוד שריר. ולכן, כמנהגו, הכנים את פני משפחתו שריר: מגיר, פני רעייתו גילה, פני בנו יונתן, ופני בנותיו אבהה הבלי.

לקסם תונוכת הקיר, ה- שוכן ב„בנין מכסיקו" ש- באוניברסיטת תל אביב, הוציאה בעדל טבעי, אלא לדבר על 300 המזומנים מאמרת הארכיטקטורה, ה- ציור הגרפיקה בארץ, נצי- גי האוניברסיטה, ושר ה- בחונן שמעון פרס שהגיע באיחור. דיקן הפקולטה ל- אמנויות „הרוח" משה לזר הדגיש ש„בעוד מגדל־בבל הוא סמל לפירוד — בציור של שריר הוא סמל לבנ- יחד". הדיקן זיכה את האמן („שעבד ברוח החגרבות. הרבה פרגמה לא יצא מזה לדור-.")

■

— לשבחים ונתהילות על כשרונו הסופרותי, ספרו מרי אלון „בית אבי" יצא ל- אור לאחרונה, בתרגומו ה-

COLLAGEN

תגלית מדעית חדשה
מעכבת את
התבגרות עור

SCHERK

יופי בחתחיל עם שרק

אור בארם, הא. המפיצים: חבי בנית בחים

ב"ה
מכון סוד התצלתה
לשיפור מצבך הכללי, חי- סול הטבילים, גלוי הקדמיד דרך אסטרולוגיה מגה/!
לפרופ' י.ג. הרדי
המפורסם
הבר ארגון האסטרולוגים בארפת, יועצם של מלכים, נשיאים וגדולי עולם, שופר וחוגה דעות, חבר ארגון חשופרים בארפת.
הפרופסור יעור לך במיסב יכולתו. במקרה ואינך יכול לבקר אצל הפרופסור ובעיתך דחופה, נא הזמר אל שמו שבע פעמים ברי- כה ובאמרתה ותרגיש בטוב. שקרנים — שוחרי אמר- נות טפלות מוחרים לסר בהם שלא יבקרו אצלו. הפרופסור מקבל אך ורק מקרים דחופים שלא ניתו- נים לפתרון במקום אחר.
להזמנת תור: 03-843779
כל יום שלישי בחיפה.
טלפון 04-335140

למכירה
נשיונל (32)
אנגלית
עם מכונת ניקוב
נא לפנות:
ברונו אסקולי ישובי
רחי אלנבי 94 תיא,
טלפון: 622855
בשעות 7.30—15.00

רצף—פלסט
אל תתלרתץ!
צבעל הבוא עם דוגמאות
1. ריצוף פלסטי P.V.C.
2. הדבקה שטחים
3. קירות הנקרות דמל
טל. 476947 תלאביב

תמנון
מנעול בטחון כנגד פריצות
13673 פטנט
794136, 750514 — ת"א
73996 — באר שבע

בתי אבות — האם הם בחישג ידם של קשישים?
מיקום בלוני הגז — מחדל בטיחותי;
כיצד לסבן את האזרח — מבחן מעבדה על סבון נוזלי;
עיבודים קלוקלים לספרות ילדים קלאסית.
קראו נושאים אלה ואחרים
ב„מה בדאי"
ירחון לצרכנות
ומדריך קניות
הופיע מס' 10
להשיג בקיוסקים
המחיר — 3 ל"י
חתום על „מה בדאי"
גזור ושלח תלוש זה
לכבוד
המועצה הישראלית לצרכנות
רח' האשמואים 105
תל־אביב
אני מעוניין לחתום על „מה בדאי", למשך שנה מחיום. המגורת 6 הגליונות חודרתושיים ע"ים — 18 ל"י, משוך על בנק.....
אנא אשרו קבלת חסך חניל.
ב ב ר כ ה.
שם ומשפחה.....
ישוב.....
רח'..... מס'.....
תתיפה.....

זול ויותר וטעים יותר לאכול פיצה ביתית עם
כלי לפיצה
FULGOR (COOKER)
ההכנה היא קלה ומהירה ואין צורך להכניס לתנור. הפיצה תהיה מוכנה באפיה על כיריים של גז או חשמל לאחר 15 דקות בלבד. לכל סיר מצורפות הוראות להכנת הפיצה ולמבחר מטעמים נוספים.
להשיג בחנויות המובחרות
היבואן והמפיץ טלפון 03-907876.

בקרוב אצלך...
ן, בקרוב את
ה להיות אמא!
ה, כשנתחרו לך רק שבועות
ודים עד הלידה, זהו הזמן המתאים
ור להכנס אלינו כדי לראות, להתיעץ ולבחור
ות את כל פריטי הציוד עבור התינוק שבדרך...
ביקור ב„שרות לתינוק" חוסך לך
התרגצות מרובה, כי אצלנו תמצאי:
מבחר ענק של כל מה שדרוש
מינקר — מחיתול ומוצץ ועד מיטה ועגלה.
דרכה אישית בבחירת כל מוצר ומוצר.
ת עד הביתך את עורכת רשימת מוצרים
מיד לאחר הלידה אנו נספק את הציוד לביתך
קריאה טלפונית בלבד וללא תשלום נוסף!)
ער שלא חמצאי בו שימוש — ניתן להחלפה
תוך חודש מיום קבלתו.
שירות לתינוק
מיוחד ישיר לבית היולדת
תל־אביב: בן־יהודה 246, טל' 44 96 45
חיפה: דיזראלי 8, אחוזה, טל' 25 68 19
שעות כ"ש 8.30—18.00 : יום ג', ו' — עד 13.00

אפשר למנוע את רוב הרעלות המזון

מאת מרדכי הדרר

יוסי זעלה ואמו חשה אי־שבעה: אולי זה כבלל משהו שנתנה לו לאכול? אולי הי־שוף שכרשלה התקלקל עד שהגרשה אותו?

ייתכן שהשוף היה בסדר גמור, אבל על אמו של יוסי לדעת שכאגרות הבריות, הי ספר הגדול ביותר של הר־עלות מזון קשות קרות כבלל מזון שהיכן בכשרות הי ביתי, אבל כי כלל המקרים (כולל כלים) מראה שחלקן הי גדול ביותר בא כאכילה כ־מרשכר, כמשרות, קפריות הגבריות מקרינים. ושרי היא מריכה לדשה שכבריה קל יותר לכנות הרעלות. רשת הכון והגרעונות של ארגיה אגרשרה לשכ מגרי הכון המשפטה לכל האמריקנים. אך אין פי־רוש הדבר שכן שכאמל כמזון מרגע הקניה אינו ציריך ל־המשיך כהקפדה. הרעלות הי ביתיות רק תגאה, אם איכות הצע־צע היקר גבוהה ואינו אינו פגומה, פיטול ללא הרחשבות בכללי הגריכה. כל אלה ניתנים לשינוי.

מזון חם במקרר

כמה דעות קדומות הן ב־עגרי המזון הביתי הבריא. למשל, פעם לא שמו מזון מבושל במקרר. בעבר חם, כי המקררים קודרו בקרח חה נמס בקירבת המזון הזה. עכ־שיו כל המקררים חשמליים, בעלי תרמוסטט והחדישים פר־עלים לפי הפשרה עצמית. אין כל סיבה שלא להכניס את ה־מזון חם, כדי שלא יתקלקל בזעם המסכת, כשהוא מתקרר אכ־אט.

דוגמה נוספת: אשה עובדת, ששמעה כי את המזון המקפא יש להפשיר בטמפרטורת ה־חדר, יוצאת לעבודה ומשאירה למשך שעות ארוכות על שול־חן המסבה את הבשר, שאינו מפשיר עד שובה. אלא גם עלול להתקלקל. הפשרה ב־טמפרטורת החדר אין פירושה אלא הפשרה ולא השארת ה־מזון מחוץ למקרר שעות ארו־כות.

ועוד דוגמה: המזון הניקנה יכול לחיות נקי ובמצב טוב, אבל הטיפול בו, ליד מזון אחר, עלול לגרום לקלקול. ב־דומה להדבקה בחלולה. כך, למשל, כשחומים ירקות ל־סאלט, או נקניק, או ביצת קשה, או לחם, על הכרש שבו מתוך קחם לכן בשר לא מבושל. הבשר הבבשל אינו מגיע כשלעצמו, בהתחשב ש־בבישול יפותו החידקים, אך אותם החידקים, העוברים ל־ירקות שאוכלים ללא בישול, מזיקים בהחלט.

תנאים לקלקול

הזיידקים, המזיקים הרגי־לים, הירודים, אינם מזיקים לכל אחד, אך מרגיעים כאנשים מסויימים, כמו שלא כל אדם נרגש מחשמל בביתו אבל אדם משרד אדם. רגישים בעיקר מחלימים, קשישים, ילדים, יולדות מיום. צריך להיזהר ולא ליצור את התנאים להת־פתחות המזיקים המזיקים ב־מזון.

בין התנאים הללו: השארת שאריות מזון על השולחן ל־משך זמן רב במקום לאחסן אותם מייד שוב במקרר; איחסון מוצרי מזון ליד תוכרי ניקוי אשר עלולים לעבור ציי גזילה או התאדות למזון ה־פתוח או הנתון בשקיות לא אטומה; שימוש בידיים וב־כלים שבהם נוקו בשר או יר־קות. מלוכלכים למזון המוכן לאכילה, בלי לרחצם היטב בין שימוש אחד לשני. ויש עוד דברים שאין שמים לב אליהם תמיד, למשל, פתחלים תינוק ואין רוחצים אותיכ את הידיים, או שמניחים את הזיתולים ה־לא נקיים במקום שעליו מני־חים לעצמים גם מזון. זה גם קורה.

הצער הראשון בשמירה על תקינותו של המזון מתחיל כ־מקום הקניה. הגם המזון ה־מקפא היה קפוא באמת, אי־רך ונוטף נחלים? האם ה־חלב ומוצריו היו במקרר או על הרצפה? האם קראת אה הוראות המרפסות על ה־מוצר והגא מתאים לצרכיך ו־התאריך האחרון המותר ל־מכירה טרם חלף? האם וקר־קים בביתך לכל המוצרים ה־טריים הללו, או שמו פהם צבירת מלאי של מזון הצלול לתתלקל?

הצער השני — המבלה ה־ביתה. השאת סל עם מוצרים בבכונית התנה בשמש, מבי־אה לקלקול המוצרים הטריים והפשרת המוצרים הקפואים. את המוצרים הקפואים הי־טריים יש לקנות אחרונים ו־לאוג להבאתם בהוראות ה־אפשרית ובאריזה המבודדת ביותר מפני חום, עד למקרר הביתי האותם יש לאחסן רא־שונים במקרר, כמובן.

הצער השלישי — האחסון בבית. מה שמקומו בתא הקר־מאה, יש לאחסן מיד בתא הקר־מאה, עד שרוצים להפשיר. כה שמקומו במקרר, אין להשאיר על השולחן כפני ש„עוד מעט ארכליה". אין לאחסן דברי מזון שאינם מגורים היטב בארון ה־מטבח במקום שבו עוברים צי־נורות ביוב. כי גזילה קלה עלולה לקלקל אותם ע"י חור־רה. לחות מציגור הביוב גור־מת לחלודה בקופסאות השי־מורים. מריטבה שקיות ניילר, כפרדת אריזות פרסון וכדו"ב.

לבסוף — חהבנה. כאן ה־עיקר הוא להקפיד על כללי ההיגיינה. זה נראה בסיסי כל כך, ובכל זאת לעולם לא די באהרה. לכשל, רחיצת ידיים תכופה מגנה ביותר על ה־מזון. לפני כל טיפול ב־מזון כראי לרחוץ היטב את ה־ידיים ולא להסתפק בניגוב ב־מגבת (ודאי שלא במגבה ה־מטבח המיועדת לניגוב כלי אוכל: כ ק י ם).

דוגמה לכיכה: חוהבים בשר טרי. הסלמון מצל־אל. את מגבת אה ה־ידיים במגבת המטבח כי היא הקרובה ביותר. מדברים ב־שלשון. הבעל מודיע ל„מבא הבר לארוחה. תורים למשכה העבודה ומתחילים לחתוך יר־קות נוסטים לסלט ולפרוס עוד מעט לחם. הידיים הן רק מגובבות לאחר הבבע עם ה־בשר הגרא הידיקים. כל אחד יכול להשוב כמה פעמים זה קרה לו...

לסמפרטורת הפקיד מכריע בשמירה על המזון. המקרר ה־מצוי בבל בית מקל מאוד ב־עניין זה, אך אין זה הכל. גם לחימום תפקיד חשוב, כי בעוד שהקור שומר בפני התפתחות הידיקים, החום שבבישול, צליה, טיגון ואפיה — הורס את הידיקים הקיימים. ככל כ־הנחום חזק ובמשך יותר, כך הוא משבית יותר חידקים.

ואולם, הבישול אינו משבית ומורים רעילים, כך לבשל, שיפורים משפבה כקלקלה (חלדה, נמחה) לא יהנקנו ע"י בישול הדגים אחר — זריקה לשם. אסור גם לעצים מוסבבה

סיטרואן GS סטיישן ומסחרית

למשפחה ולעבודה. הא מטען עצום לגפן של 1.66 מטר מעוקב במשקל של כמעט חצי טונה. שפת התא חלקה-להטענה ופריקה קלים ומהירים. גובה רצפה המכונית אינו שוקע ונשאר קבוע בכל משקל ומטען.

אחריות שנה למנוע
ללא הגבלת קילומטרים
אספקה מידית

פרטיות:
סיטרואן GS מ־83,795 ל"י
סיטרואן דיאן 60,100 ל"י
סיטרואן AK—400 משתרי 58,220 ל"י
המחירים נכונים ליום 23.5.76

מספר מוגבל
של מכוניות
עדיין במחירים הללו.

בפרטים נא לפנות לסוכנינו המורשים.
בית סיטרואן פ"ת, ק. אריה, רח' הסיבים טל' 09 54 90, 18 20 90

CITROËN GS

גרפיקה קמר, עריכה

בבית המשפט המחוזי בתל־אביב—יפו

בעניין: תיק הערבה 4677/76

מקודת החברות — בקשה בהתאם לסעיף 118 לפקודת החברות לאישור תכנית הסדר בדבר התמזגותן של שלוש החברות.

ובמקום:

1. אסיא מעבדות כימיות בע"מ.
2. צרי חברה לתעשיה פרמצבטית וכימית בע"מ.
3. טבע חברה לתעשיה פרמצבטית וחימית למזרח התיכון בע"מ.

כולן על ידי ב"כ ש. הדובקין ושות', עו"ד, מרחוב יהודה הלוי 20, תל־אביב.

המבקשות

צ ו

הנני מאשר בזה את תכנית ההסדר בדבר התמזגות אסיא מעבדות כימיות בע"מ (להלן — „אסיא") וצרי חברה לתעשיה פרמצבטית וכימית בע"מ (להלן — „צרי") עם טבע חברה לתעשיה פרמצבטית וחימית למזרח התיכון בע"מ (להלן — „טבע") כפי שפורטה במסמך טבע לאסיא ולצרי מיום 21.3.76 שהועתק מצורף לצו זה ומורה בזה כי התמזגותן של אסיא, צרי וטבע תבוצע באופן הבא:

(א) לטבע יוקנו ויועברו כל הנכסים, הרכוש והחתחייבויות של אסיא וצרי כמשמעם בסעיף 118(4) לפקודת החברות: ההקניה וההעברה יחשבו כמבוצעות החל ביום 1.4.76 (להלן — „המועד הקובע"), ובכפיפות לכל המעברים הרוכשים בהתאם הקובע על הרכוש.

(ב) כתמורה יחידה בעד ההעברה וההקניה של רכוש אסיא וצרי לטבע, תקצה טבע לבעלי המניות של אסיא וצרי, היינו למבקשה 1 ד"ר כנפרעות במלואן מניות רגילות בנות של טבע בערך נקוב כולל של —21,030,60 ל"י.

לכל אחד מבעלי המניות של המבקשה 1 ד"ר יוקצו מניות טבע לפי היחס של מניה רגילה בת —10 ל"י של טבע בין כל 2.85 מניות רגילות בנות —1 ל"י של אסיא או של צרי.

(ג) הנפקת המניות לבעלי המניות של אסיא וצרי תיעשה על פי תשקיף שפרסומו יאושר לפי חוק ניירות ערך התש"כ—1968.

(ד) כל הפעולות, עסקים והתחייבויות, לרבות הליכים משפטיים שהחל בהם על ידי אסיא ו/או צרי יסולקו והמשך על ידי טבע.

(ה) העתק מאושר של צו זה ישמש אסמכתא לרישומים הדרושים ויירשמו בפנקסים המתנהלים על פי דין בכל הנוגע מרישום תכנית המיזוג על פי צו זה.

(ו) אסיא וצרי יתחסלו ללא פירוק, עם כניסתו לתוקף של צו זה.

(ז) צו זה יכנס לתוקף ביום 16.6.1976 והמעלתו מיום 1.4.76.

(ח) הרשות לכל אחד מהמבקשים לפנות לבית המשפט לשם קבלת צווים נוספים או מיסופים לצו זה.

(ט) הנוסח מצו זה ישלח לרשם החברות שיוכל לפנות לבית המשפט בבקשה שיבטל.

(י) הבי ישראל מצוון „הארץ" ובמעריב וכל בעניין יוכל לפנות לבית המשפט המצוינת לעיל סעיף (ב) דיני המשיבה תוך שבעה ימים מהיום. 27.5.76.

מ. קנה
שופט מחוזי

אתה יוצא הקיץ לחו"ל?

אל תהיה מנותק מן המתרחש בארץ

היה מנוי של מעריב

למהדורת סוף השבוע

המכוללת את: מעריב של שבת, ימים ולילות — המגזין השבועי של מעריב, מדור קמפוס לסטודנטים וכן טיכום חדשות השבוע בארץ

מיוחד למהדורת זו.
אם אתה חובב ספורט תוכל גם להיות מנוי על עתון יום א' בנוסף למהדורת סוף השבוע.
אפשריים גם ציונים אחרים.
תוכל למצוא את הכתובות אליהם תגיע בכל מקום בעולם ו„מעריב" ימצא אליך בדואר אויר נא כמתלקת מנוי תו"ל „מעריב" — רח' קרליבך 2, ת.ד. 20010 ת"א טל. 287211.

ליוצאים לארה"ב ולקנדה
משרד „מעריב" בניויורק עומד לרשותכם:
MAARIV
7 Park Avenue, Room 182
New-Yark, N.Y. 10016.
Telephone: (212) 679-8767

מרכז רפואי סורוקה בנגב

בית החולים

לידיעת ציבור המבקרים

לנוחיותו של החולה ולתועלת הטיפול הרפואי נקבעו

שעות הביקור בדלהלן:

אחר' הצהרים: מ־15.00-16.00
מ־19.00-26.00

הכניסה לבית־החולים
אך ורק בשעות הנ"ל.

הנהלת בית החולים

בית החולים האוניברסיטאי של הדסה, הר־הצופים (818111)

מודיע

כי החל מה־1 ביוני 1976

ייפתחו מרפאות ייעוץ הבאות:

* **אורטופדית ילדים**
  בימי ב' בשבוע בין השעות 8.30—12.00 לפנה"צ
* **מרפאת המטולוגית**
  בימי ב' בשבוע בין השעות 14.00—16.00 אחה"צ
* **מרפאה כירורגית וכירורגית ילדים**
  בימי ג' בשבוע בין השעות 8.30—12.00 לפנה"צ
* **מרפאת אורטופדית**
  בימי ה' בשבוע בין השעות 8.30—12.00 לפנה"צ

למרפאות שמיות אשר תפעל בימי ד' בשבוע בין השעות 8.30—12.00 יקבלו חולים רק על סמך הפניה של הרופא המטפל, או לפי הזמנה מראש של המחלקה.

הרצאת אורח

ע"י הפסיכולוגית־הסופרת הנודעה מגרמניה

גב' אנטואנט בקר

על כתיבת חוברות וספרים בנושא:

חינוך לילדים ולהורים

(ההרצאה מתורגמת באנגלית ובתרגום)

ביום ה' 3.6.76 בשעות 10.30 עד 12.30
בבית ציוני אמריקה, רח' דניאל פריש פינת אבן גבירול תל־אביב

הפגישה מיועדת לפסיכולוגים, יועצים, מפקחים, מפקחות על גני ילדים, מחנכים ושופרים לילדים.

*

המעוניינים יאשרו השתתפותם למחלקה לחינוך ממגורים: בירושלים — טל. 234771; בחי"א — טל. 254122; בחיפה — טל. 536894; בבאר־שבע — טל. 78982; ובתי"א למישלב טל. 263185, חנה.

המועצה המקומית — אל־טייבה

טלפון 052-97197 ת.ד. 1

מכרז מס' 22/76

המועצה המקומית אל־טייבה מכריזה בזה על עבודה ביצוע בשטח שטוחה של המועצה.

כל המעוניין יוכל לקבל את ההצעות, התכניות ומפרט הכמויות תמורת השלום של 100 ליירה שלא יוחזרו.

כל המעוניין יוכל להגיש את הצעתו למועצה מקומית אל־טייבה עד יום 20.6.76 בצרוף ערבות בנקאית בגובה של 10% מערך הצעה. כל הצעה שלא תצורף אליה ערבות בנקאית תהיה פסולה.

תנאי התשלום:
50% עם הגשת כל חשבון כאשר.
50% לאחר שנה ממסירת העבודה ללא ריבית וללא הצמדה.

המועצה אינה מתחייבת לקבל את ההצעה הזולה ביותר או כל הצעה אחרת.

עבד־אל־רחים הג' יחיא
יו"ר המועצה

צרכניה בדמי שכירות

למסירה בכפר הנוער בן־שמן
צרכניה כולל שירות עצמי

*

בעניין פרטים נא לפנות בכתב לפי הכתובות: זאב ציגמון, כפר הנוער בן־שמן
דואר בן־שמן

טבע

חברה לתעשיה פרמצבטית וחימית למזרח התיכון בע"מ

הודעה

בהתאם לסעיף 23 לחוק ניירות ערך תשכ"ח — 1968

„טבע" חברה לתעשיה פרמצבטית וחימית למזרח התיכון בע"מ מודיעה בזה כי פרסמה היום תשקיף בקבר להנפקה של: 2,103,006 מניות רגילות של שם בנות —10 ל"י הכניה, מוצעות לבעלי המניות של אסיא מעבדות כימיות בע"מ ולבעלי המניות של צרי חברה לתעשיה פרמצבטית וכימיה בע"מ ומניה רגילה בת —10 ל"י של טבע בין כל 2.85 מניות רגילות בנות —1 ל"י של אסיא או צרי) הנפקה לעובדים של: 25,000 מניות רגילות על שם בנות —10 ל"י הכניה של „טבע" בבחיר של —5 ל"י הכניה, מוצעה לעובדים, כפרוט בתשקיף.

עותק התשקיף והעתק מהתיתר לפרסומו הוגשו לרשם החברות בירושלים, ביפו והתיכות ופתוח ביום 8 ביוני 1976 והסגר ביום 15 ביוני 1976 בשעה 12.00.

עותקים מן התשקיף ניתן להשיג במשרדי החברה בנר המוצבים בירושלים, „טבע" תשלח תוך 7 ימים מתאריך פרסומו של תשקיף זה לכל בעלי המניות הרשומים במעקבי בעלי המניות של „אסיא" ו„צרי" לתאריך ההשקיף עותק של התשקיף בצרוף טפסי בקשה להקצאת מניות בתיקון בטפר המניות מהם זכאים לקבל מאת „טבע" על פי תנאי התשקיף.

את הבקשה להקצאה כהיא חתומה על ידי המבקש יש להגיש בחקופת המצוינת למשרדי „טבע" בנר המוצבים, ירושלים בשעות העבודה הרגילות. בקשות למניות לעובדים יש להגיש בחקופת המצוינת ל„טבע" באמצעות אגף הכיום. שלח, בטפסים המתאימים כנערכו על ידי „טבע" והניתן להיעזר במעבדה הראשי או בשרדי מפעלה. לטפסים אלה יצרף המעבד מסכים של התחייבות להחזרת ההקצאה ולהחזקה המניות באמצעות, אחר יהיהבו כחלק בלתי נפרד של כל בקשה להקצאת מניות לעובדים. אין יראות בהודעה זו הזמנה לציבור לרכוש את המניות המוצעות.

תל־אביב, 31.5.1976.

קונגרס הבינלאומי ה־XIII לשיקום

סמינר בנושא

„ספורט נכים"

בתאריכים 8-10.6.76

ויתקיים סמינר בינלאומי בנושא „ספורט נכים"

„בית הלוחם" אפקה, תל־אביב

מיועד לרופאים, פיזיותרפיסטים, לחינוך גופני, מדריכי ספורט ואנשים המעוניינים במישרין בפעילות ספורט ושיקום נכים.

●

המעוניינים להשתתף בסמינר יכולים לפנות בר מרשמה ל„בית הלוחם" טל. 411171, ת.ד. 39262 תל־אביב.

עשה זאת בעצמך

חוגי קייץ לתלמידי בתי"ס תיכוניים

אלקטרוניקה עממית
אנגלית, צרפתית וגרמנית (למתחילים ומתקדמים)
צילום ופיתוח לחובבים
גילוף בעץ
הדפסת בדים ובטיק
נגרות ואהילים
ניפוח זכוכית
קרמיקה
ריקוע נחושת
שיזור פרחים
כתבנות עברית
גזירה ותפירה בורדה

מקומות ושעות: כל יום בין 8—19 ביום ו' עד 13.
אפקה — רח' בוגרשוב 66, טל. 225690, 225795
שד' דוד המלך 38, טל. 231783, 234332
תל־אביב: רח' דוד המלך, „ביתר" 34, טלפון 226455
ת"א — רח' הנביאים 20, טל. 666182, 664671
ירושלים — רח' הפלמ"ח 47, טלפון 77781

המכון להשתכלמות מקצועית משולבת

המועצה המקומית — אל־טייבה

טלפון 052-97197 ת.ד. 1

מכרז מס' 21/76

המועצה המקומית אל־טייבה מכריזה בזה על בניית מגרש מגרשי המועצה.

כל המעוניין יוכל לקבל את ההצעות ומפרט הכמויות תמורת השלום של 200 לי"ש שלא יוחזרו.

המעוניין יוכל להגיש את הצעותיו למועצה עד יום 20.6. בצרוף ערבות בנקאית בגובה של 10% מערך הצעה. כל הצעה שלא תצורף אליה ערבות בנקאית תהיה פסולה.

תנאי התשלום:
50% עם הגשת כל חשבון כאשר.
50% לאחר שנה ממסירת העבודה ללא ריבית וללא הצמדה.

המועצה אינה מתחייבת לקבל את ההצעה הזולה ביותר או כל הצעה אחרת.

עבד־אל־רחים הג' יחיא
יו"ר המועצה

קנה אצלנו ותחסוך!

בזד לספריות

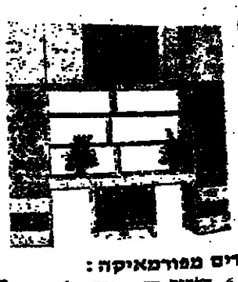

ארונות ילדים מפורמאיקה:
1.20X1.80 מ' 6 דלתות רק —1,850 ל"י
1.60X2.40 מ' 8 דלתות רק —2,500 ל"י
2.00X2.40 מ' 10 דלתות רק —3,000 ל"י
ארונות ילדים בשילוב עם שולחנות כתיבה ומדפים
מתקבלות הזמנות לכל סוגי ארונות, לפי מידה
ספריות על עמודים להרכבה עצמית
שולחנות כתיבה מפורמייקה

רח' סלמה 106 טל. 821401

מה לתכנית

היום: ששה וארבעים יום לעומר
שקיעת החמה: 18.40 * זריחתה מחר: 4.34

10.05 (צ) איזה יום יפה
11.35 (א) פרקי נביבה. באדר • שאקון • סן סנס: מבוא מיוחד קפריצ'ו
11.55 (צ) כה השאלה
12.05 (א) שיבה במחיצת ה־מסטרדן ון קליטברן
12.05 (צ) דיש עם שיר
12.40 (צ) עשרים דקות בי־פניני היום
13.05 (א) צהרי יום ב': סקרלטי: שלוש סו־נטות • ברטוק: פר־כמה (1926) • ליסט: שני אסיודים
13.05 (צ) שישים דקות של „עת קיץ"
14.10 (ב) לי ולך שיר ו־ברכה
14.05 (צ) עם פול אנקה
15.05 (א) לקט בטקסט יד־שני
15.05 (ב) שטר של קשר
15.05 (צ) 3—4—5 — עם אהוד גרף
15.30 (א) איכים בטרשת השבוע
15.50 (צ) שיחה בהלכה
16.10 (א) מאולמי הקונצר־טים (סטריאו). בטה־נגנו: „מידליה", פתי־חה אמטס 72 • פרנק: שלושה פרקים מתוך „סיכוני" • בארס: קונצ'רטו ב־רה־מינור להליל ול־הוטורת, ק. 314 • ברהמס: סימפוניה מס. 2 ברה־מינור, אופוס 73
17.10 (ב) החוכה המאושר שמשתשן פרסים ב־אמצעות הטלפון
18.05 (ב) פומרים במסע בסביב לעולם
18.05 (צ) אותי זה מעניין
18.07 (א) מנוון שבועי ל־אמנות הקולנוע
18.35 (צ) תשיל שלשום — הסכית עמיי שיי עי־מון — פרק ליו
19.02 (ה) נודים מעורבים
19.05 (צ) כוכבה אדומה — תכנית של הצפונים
19.50 (א) היום בתעיף: ומהלים ציע—מי
19.50 (צ) שיחתו של יצחק לבבי
20.05 (א) סיפורו של ויק
20.05 (צ) הקונצרט השבועי
20.55 (א) שיחה חופשית
21.05 (צ) מערכונים בשר־שרת
21.06 (א) מיגוון מוסיקלי (ס): מוסיקה דתית של עמים שונים: המנצחי הנ הכולל מ־אנגליה האליזבתנית • לחני תפילה מסר־רתיים של יהודי תימן • זמר מעמנוים מרוסיה
21.06 (ב) מפות ומר בכלל
21.55 (צ) עולים עליכו — פינתה של ריטה לסין
22.05 (ב) רדיו דרמה — סתמת קרייזר מאת לב טולסטוי
22.05 (ב) משחקי לילה — שעשועים והידונים נושאי פרסים באמצ־עות הטלפון
22.05 (צ) מוסיקה לילה ציורה
23.05 (א) מוסיקה כתום הי־יום (סטריאו). חבר: „הנכמה למחול" • רוסיני־רסטרצ'ו: „חצות הקסמים"
00.05 (צ) צימוריי לילה עם אריק איינשטיין

טלוויזיה

17.30 ארץ לא ממש — הר־מוקטמיה של הבדבה ויולה. והפעם — כיצד מכרו לשיטה תבית בלא תחתית. ר־כיצד מחלצו מידיהן של ובריהמות עורבו לשלוט בארץ לא ממש
18.00 „מדריך להאמרות ל־בני הנעורים" מאת: בנימין בריטן בבי־צוע התזמורת הסיב־פונית ירושלים רשות הטידור. מנצח: מנדי רודזן מנחה: דן כנר
18.30 קיצור המודעות (ע)
18.32 ספורט (ע)
19.17 זרקור (ע)
19.27 סקירת הכלכלית (ע)
19.30 חדשות (ע)
20.00 בני וילמון „האוצ'ינו"
21.00 כמה לחדשות
21.30 דרמה — „לבסיי של

הטלוויזיה הלימודית

08.15 אנגלית ו' • 08.40 מתמטיקה ח' • 09.05 חש־בון ה' • 09.25 עברית לכתבנים • 10.00 ביר־לוגיה מ' • 10.20 אנגלית ה' • 10.45 טבע ו' • 11.25 השבון ו' • 12.00 ביר־לוגיה י' • 12.20 חשבון ד' • 12.40 יהדות — מלא־כת יד • 13.05 טבע/פיסי־

שידורי הטלוויזיה הלימודית למחר

08.40 אנגלית ה' • 09.05 אנגלית ה' • 09.25 עברית לכתבנים • 10.00 אנגלית י' • 10.20 אנגלית ו' • 10.45 בני ילדים • 11.25 מוסיקה • 12.00 אנגלית מ' • 12.40 מתמטיקה ו' • 13.05 חברה וחרבות.

תוכניות קבועות

6.00 (ב) מה טוב אוהיך
6.10 (צ) צלילי בוקר
6.10 (ב) שעון מוסיקלי
6.20 (ב) התעמלות בוקר
6.59 (ב) רגע של עברית
7.35 (ב) זמר זמר לך
7.55 (ב) אור ירוק
8.10 (ב) בוקר טוב
8.55 (ב) הודעות
9.05 (צ) ד"ש בוקר
10.05 (ב) כאן בבית
10.05 (א) ספר חדש
10.15 (ב) רדיו־דע
10.35 (ב) עברית לעם
11.00 (א) לתלמידים
11.15 (ב) כמה דקות עם...
11.45 (ב) במקצב יחיד
12.05 (ב) ד"ש צהרים
12.30 (ב) זיוון ושיר
12.40 (צ) שלוש לפני אחת
13.55 (ב) מה בבוסיקה
14.10 (א) לאם ולילד
15.55 (ב) על רגל אחת
18.45 (ב) היום בספורט
18.55 (ב) לחקלאי
20.55 (א) שיחה חופשית
21.05 (א, ב) רגע של עברית
00.10 (ב) אחרי לילה
00.10 (צ) צוותי לילה
3.05 (צ) לא רצים לישון
5.05 (צ) שומעים אל תוך השחר

חדשות

מהדורות חדשות בגלים א', ב' ו־ג' משודרות מדי שעה מ־6 בבוקר עד 1 בלילה. מ־2 בלילה משו־רים „לילי מחלי" מבוקי חדשות מדי שעה, עד 5.

יומני החדשות

7.05 (ב) הבוקר זהה
8.05 (צ) יומן הבוקר
13.00 (ב) בחצי היום
17.05 (צ) יומן הערב
19.05 (א) היום זהה

לואי דה פינס, ה„גוי" היהודי, בריקוד חסידי סוער בקומדיה הצרפתית „רבי יעקב" ב„דרייב־איין" תל־אביב

ירושלים

בשעה: 4.00, 7.00, 9.00
אריסון: הלב הפצוע
אדיגל: הנוצני
אדיון: הפשיטה משחקים
אורנה: השובב
ארגון: בשם נשים
חבירה: שלום לך יקיריתי
הן: מלתעות 4.00, 6.45, 9.15
ירושלים: עשרת הדיברות 4, 8
פיטשל: שילה לזין מתה והיא חיה בניי־יורק
סמדר: „הסנדק כפר ב' 8.30
עדן: מלתעות 4, 6.45, 9.15
רון: „רחוב 60"

רמלה

הגבעל: „5 ימים בסיני" 4.45 מצדר בכפר 7.30, 9.30

לוד

בשעה: 7.00, 9.15
אורלי: משרת הנעים
החמישה: הזמרת בחפקיד
כפול 7.00, 9.00
נהריים: השיטה האמריקאית
תרבות: רק היום

ראשון לציון

בשעה: 7.00, 9.15
נעמן: בשם נשים
ראשון: מלכתה ביה הדבש
תפארת: הכל עובר חבר 7, 9

נס־ציונה

נוה: עשרת הדיברות 8.00

רחובות

בשעה: 7.00, 9.15
בית המועלים: אויבי אחרבי 8.30
הדר: שלום לך יקיריתי
הן: אקספרס לניהנים

אשדוד

אולימפיה: „3 הקוקצ'יות" 7.30, 9.30
אסתר: בהילוך גבוה 7.15
עמנואל 9.30
אשדוד: „רחוב 60" 7.15, 9.30
דגון: בני חבק אותי 6.30
רימון אחבה 9.30

קרית־מלאכי

בשעה: 7.00, 9.15
ביזוד: פרידה
הוד: אקספרס לניהנים

אשקלון

רחל: סרב בתוק 8.30

באר־שבע

הן: בלוגדי 7.15, 9.30

נתיבות

שביט: הנוכפים 8.30

הרצליה

דגניה: „רחוב 60" 7.00, 9.00
דוד: צמד בכותרות 7, 9.15
הכל: קלף חזק ביד 9.10, 7.10
תפארת: הדרוש של הלבן 7.15, 9.15

חיפה

בשעה: 4.00, 6.45, 9.00
אורנה: האם אלה החיים
אורה: אחר הצהרים של
פרעצות 4.00, 6.30, 9.15
אוריון: נקמה ודם 10, 12, 2, 4, 6, 9
אורלי: חיפול בפיסבה
אמפיתאטרון: העוקצנית
ארמון: מלתעות 4, 6.30, 9
גל־אור: דמי כופר 10, 2, 7
אזרון: ציידי הצלם הנתחתון 12, 4, 9.00
הן: רק היום
כרמל בנים: סנגם 4.00, 7.30
מוריה: „3 ימי הקונדור"
מירון: הנהנים בעיר בהצלם 10, 2, 4, 7, 9
עצמון: הזמרון הממדף
אור הבצל
שאר: שילה לזין מתה... והיא חיה בניי יורק
רון: בגידות שבנישואין
שביט: האנגלית הרומנטית

נוה־שאנן

עכבי: הכבדל הלוהם 6, 9

קרית־חיים

בשעה 8.00
בית הצם: עצם אחת אינה כספקת
חיובל: המשאלה שבלב

קרית־מוצקין

אורות: רומאו ויוליה 9.00

קרית־ביאליק

בשעה: 7.15, 9.30
כביון: איבת הצבעים השחור
ספיר: בהילוך גבוה

קרית־ים

ניצן: רק היום 5, 9

קרית־טבעון

הדר: שמשו 9.00
יובל אור: בשן הורקת 6.30, 9

עכו

בן־עזון: האיש שהיטר
על חייו 6.45, 9.00

קרית־שמונה

תרמון: מדיטות חילבי (הקשר האמריקני) 6, 8.15
עכיר: הנוסטלגיה משבדיה 8.30

טבריה

אביב: רק היום 7, 9.15

פרדס חנה

דקל: הבורה בדסליבו 8.15

חדרה

הוף: בין בחיק המשפחה 9.15, 7.00

תל־מונד

תל־מונד: קרב הוסטי הזהב 8.15

תל־אביב

בשעה: 4.30, 7.15, 9.30
אופיר: ידע הבתולים
ארלי: בגידות שבנישואין
אלנבי: מלתעות 4.30, 7, 9.30
אסתר: הצוענו
בן־יהודה: עוד תפרח האהבה
בורדון: טנגו של חצות
גת: קרב קשה במיטה רכה
דקל: שובבה שכואת 9.30, 7.15
דיזיב אין: רבי יעקב 7.15
ה־11 של דני אנשן 9.30
הוד: שעשועין של בשרי
הר: הבן האלמוני 7.15, 9.15
זמיר: כלה ממין זכר
חן: מלתעות 4.30, 7.00, 9.30
לימור: מחר חזרה השמש
מונרבי: האיש שרצה להיות
מלך 4.30, 7.00, 9.30
מקסים: אנבוחיו של שיטר
מרכז: המושחתות
מתמיד: ביה התענוגות
סמדר: חליל הקסם 6.30, 9.15
סינמה 1: המסגה
סינמה 2: הבוגר 10, 12, 2, 4.30, 7.15, 9.30
סינרמה: „רחוב 60" 7.15, 9.30
פאר: „3 ימי הקונדור"
פרן: טיפורה של אדל 10, 12, 2, 4, 7.15, 9.30
צפון: סקס עם חיוך
ריאל: התפוז המכבי
רמת־אביב: מלחמה ואהבה
חלה: בגדים בשבוע
שרון: „רחוב 60" 7.15, 9.30
תל־אביב: הבריחה
הבוגר: הרמה הנגב — האולם הקסם כולם הם בני — הקאבוי אלף הפרצופים —
בית אלפרד: הפילהרמונית לנוערים בט' 11 מדרם 5 —
הכל הרבוגת: האלמנה הצלחה — אביבית אבי הגבלת חלק ב' — אלהבורה

יפו

בשעה: 4.00, 7.15, 9.30
אורנים: וידוקו של זמר פוג
בת־ים: המרלץ המסרוף אחרי הבצל
סביון: „רחוב 60" 7.30, 9.30
עצמאות: רומא הנעמה
רמת־יוסף: הנערה מסרובקה

תולון

בשעה: 7.15, 9.30
ארמון: עוד יאיר השחר
מגדל: „רחוב 60"
סבוי: אחר הצהרים של פורצבה
רון: בובי 4.00, 8.00
ריקה: זר בחלון האחורי

רמת־גן וגבעתיים

בשעה: 7.15, 9.30
אוהיים: עוד יאיר השחר
אורדע: „רחוב 60"
אורלי: „במל הצוטה 75"
9.30, 7.30
ארמון: צמד בכותרות
גל־אור: בפקודת הבדון
הדר: פגישה מיקרית
לילי: צלילות אחוה הפיקת של מיקוק הולמס
רמה: נשים בעצוה
רמת־גן: אחר הצהרים של פורצבה
שביט: וולדי ספר הגדול

קרית־אונו

אור־און: יופי של צרות 8.00

פתח תקוה

בשעה: 4.00, 7.15, 9.15
אורנן: הקבוצה הפורטוריקנית 8.30
הדר: הזאבים הצעירים
הכל: פרנקנשטיין הצעיר
שלום: „רחוב 60"

כפר־סבא

בשעה 8.30
הדר: עמק הבוכות
הן: בעבור חומן יהלומים 8.45
עמל: שוד הקליקופסרים הגדול

רעננה

אורה: גבר ללא הת 8.30

רמת השרון

גיל: וידוי של מנקה
חלונות 8.00

נתניה

בשעה: 7.00, 9.15
אסתר: כרסטינה
סמדיו: בהילוך גבוה
שרון: „רחוב 60"

„חליל הקסם" (סמדיו, תל־אביב); „סיפורה של אדלי" (פרן, תל־אביב); „בחלה בפארק הסבבים" (המלה, תל־אביב); „בלוני עופב" (הן, ת"א; אלנבי, ת"א; הן, ירושלים; עדן, ירושלים; ארמון, חיפה); „האיש שרצה להיות בלוף" (מונרבי, תל־אביב); „הר בוגרי" (סיבוה 2, תל־אביב); „הנפח המכבי ודיאנה, תל־אביב); „בדרום בדרום" (ארמון, ירושלים; בצמן, ראשל"צ); „שלום לה, יקירה" (הבירה, ירו־שלים; חדר, רחובות); „הסנדק כפ. 2" (סמדר, ירושלים); „אחר הצהרים של פורצבה" (אורה, חי־פה; סבי, חולון; רמתי גן, רמת־גן); „האנגלית הרומנטית" (סביב, חיפה); „רוקאי יוליה" (הקריה, חיפה); „מלחמה ואהבה" (רמת־אביב, תל־אביב); „מכל בטוניות" (ארמון, רמת־גן; דוד, הרצליה); „האיש שהיטר על חייה" (גן־עדן, עכו).

שוקת לדרוה — בית לסין
הלוך הלכה הבריא —
בת דור
כמתכים לבערכת — בוחוא
בנחל הבית — הבבי
ירושלים
אוהלו — הראכון ירושלים
רסיסל לפסנתר — ויון
מאון האהבה — ויון
חיפה
להפת בת־שבע —
ת' ציוני
קונצרט הזכרת
פרי־בסיקה —
אדיסוריים
קרית־ים —
הבחילחי התבלבלה
קרית־ים — צל קלות דמי
הדרה — הכל עובר חבריבי

הזמנות לקבלת מודעות אבל דחופות בטיקר
יום יום מ־5.15 עד 6.15 בטיקר
ב„מעריב" תל־אביב, רח' פרישמן 2, טל. 257211

פרקי היום

- פרק יומי: תהלים: עז—עח
- משנה יומית: כלאים: ט. ג—ד
- דף יומי: פסחים: כא
- הלכה יומית: קצור שע: קסב—ב, יד—ד
- פרשת השבוע: נשא

משטרה

ירושלים, תל־אביב, חיפה, רמת־גן, בני־ברק, חולון, פתח־תקוה, הרצליה, אש־דוד, אשקלון, באר־שבע, נהריה, נתניה, נצרת — 100; אילת — 2444; חדרה — 22444; טבריה — 22444; קרית־שמונה — 40444.

מכבי־אש

ירושלים, תל־אביב, חיפה, עפולה, הרצליה, אשדוד, אשקלון, רחובות, רמלה, לוד — 102; בני־ברק וקרית אונו — 781133; גבעתיים — 723333; ראש־פינה־לציון — 942223; חולון — 842122; אילת — 2223; באר־שבע — 102; חדרה ונתניה — 22222; טבריה — 20222; נהריה — 922222; קרית שמונה — 5522; רמת־גן — 40133

מגן דוד אדום

ירושלים, תל־אביב, — 101; אילת — רמת־גן, בני־ברק, חיפה, קרית אתא — 781111; חולון — הרצליה — 981333; ראשון — 951333; אשדוד — 942333; אשקלון ובאר־ — 3333; חדרה — פתח־תקוה — נצרת — 54333; נתניה — 885555; טבריה — 20111, 30333, 30463; עכו — 923333; עפולה — 3859; כפר־סבא — 22; נס־ציונה — 91333; 94074; דימונה — עורד — 97222.

עזרה ראשונה

ירושלים — 101; תל־אביב — 1010

בתי חולים תורניים

ירושלים: בקור חולים (ילדים); משגב לדך (נשים); הדסה (כירורגי) בית מזון, א.א.ב., פנימית, כירורגית, עינים).
תל־אביב: איכילוב (פנימית, כירורגית, עור (ילדים).
חיפה: רוטשיל
נשים: בית
עיש שיבא.

תל־אביב והמרכז

ד"ר הר־אבן, אפשטיין 6, טל. 443281.
מ"ש: במד"א טלפון 297222 נמצא רופא תורן בין השעות 8 בערב עד 7 בבוקר השרך ביקורי בית גם לחברי קופת.
חיפה יחצפון
ד"ר פרידמן (כלי ר

ימים א'—ו'

מירושלים

- לתל־אביב: דרום: 10.53, 12.40.
- לבני־ברק ולחיפה: 7.30, 16.32.
- לבאר־שבע: 16.32.
- לנהריה: 16.32.

מתל־אביב

- לירושלים: 7.30, 13.50, 16.25.
- לחיפה: 6.00, 7.00, *8.00, 9.00, 10.30, 12.00, 13.00, 14.00, *15.00, 16.00, 17.00, 18.30, 20.00.
- לנהריה: *8.00, 10.30, 12.00, *15.00.
- לבאר־שבע: 6.40, 9.25, 14.50, 18.25.

מחיפה בתי־גלים

- לירושלים: 7.06, 15.53.
- לתל־אביב: 6.08, 6.40, *7.44, 8.44, 9.53, 11.35, 15.18*, 20.25, 9.15.
- לנהריה: 11.50, 19.
- לבאר־שבע: 5.53, 7.06.

מנהריה

- לחיפה: *10.47, 18.23.
- לתל־אביב: 7.48, 1.47, *18.23.
- לירושלים: 14.55.
- לבאר־שבע: 6.00, 4.55.

מבאר־שבע

- לתל־אביב: 9.50, 5.57.
- לירושלים: 7.04, 5.57.

מדימונה

- לתל־אביב: 6.40.

* רכבות אקס־ להמשיכת לב־ חיפה בכרכ, דקות לפני ס מחיפה בדיגלו

מעדי התו־

בתחנות כגון בנק הדם ישר
ירושלים: 8-
אביב: 8—30.
8—14.30, אשד־
14.30, אשקלון
דימונה: 13—
15—16.30, כבו
16—19, נצרו
ר"ג: 8—2.30

מרדאב 16.50; בבריסל 17.45; מציריך 15.45; אדיל 19.05; אדיל 20.25; לונה 20.50; באמסטרדם 13.00; פראנס 13.00; אדיל 21.55; פרראנס 16.45; ויינה 20.25; ב־מרדאב: מרדאב 10